RAISAT.

LA STAMPA

LA TV DIGITALE MOLTIPLICATA PER 16.

ANNO 132. N. 72. SABATO 14 MARZO 1998

L. 1.500 (*)/ L. 2.500 CON SPECCHIO. (AL SABATO) [illegible] TRANNE CHE IN PIEMONTE, LIGURIA E VALLE D'AOSTA

REDAZIONE, AMMINISTRAZIONE, TIPOGRAFIA: 10126 TORINO, V. MARENCO 32, TEL. 011/6568111, TX 221121, FAX 011/665306; ROMA: V. BARBERINI 50, TEL. 06/47661, FAX 06/486039, 06/484695; MILANO: PIZZA CAVOUR 2, TEL. 02/760821, FAX 02/780049. ABBONAMENTI: 10121 TORINO, V. ROMA 80, TEL. 011/6568334/335, FAX 011/5627059. ITALIA 6 NUMERI (C.C. POST. 7104) CONSEGNA DEC. POSTA ANNO L. 308.000; ESTERO L. 677.000. ARRETRATI L. 3.000. USA: LA STAMPA (USPS 684-930) PUBLISHED DAILY IN TURIN ITALY, $ USA 800 YEARLY, PERIODICALS POSTAGE PAID AT L.I.C. NEW YORK AND ADDRESS MAILING OFFICES. SEND ADDRESS CHANGES TO LA STAMPA C/O SPEEDIMPEX USA INCORPORATION - 3502 [illegible] - L.I.C. NY 11101 - 2421.

(*) PREZZI «TANDEM»: L. 1.800, E A RICHIESTA ANCHE «IL MATTINO DELL'ALTO ADIGE»; L. 1.700, E ANCHE «IL CORRIERE», A RICHIESTA CON MARKET A L. 2.500. ESTERO: AUSTRALIA $ A. 4.00; ARGENTINA Pesos 4; AUSTRIA SC. 28; BELGIO FB. 75; BRASILE Br 4.20; CANADA $ C. 3; CIPRO Cyp. 1.10; CZ-KCS 56; DANIMARCA KR. 15; EGITTO E.P. 8; FINLANDIA FMK 10; FRANCIA FR. 12; GERMANIA D.M. 3.50; GRECIA DR. 450; INGHILTERRA P. 1.30; LUSSEMBURGO FL. 75; MALTA Cents 50; MESSICO N$ 10; NORVEGIA KR. 15; OLANDA FL. 4; PORTOGALLO Cont. Esc 350; SPAGNA Pts. 260; CANARIE Pts. 300; SUD AFRICA RD. 9,95; SVEZIA SKR. 15; SVIZZERA FRS. 2.80; SVIZZERA CANTON [illegible] FRS. 2.50; UNGHERIA HUF 250; USA $ 2.50. SPED. IN A. P. 45% ART. 2 COMMA 20/B LEGGE 662/96 - TO

CONCESSIONARIA PUBBLICITA': PUBLIKOMPASS SPA: 20123 MILANO, VIA CARDUCCI [illegible], TEL. 02/24424.611, FAX 02/24424.490. 10126 TORINO, C. M. D'AZEGLIO 60, TEL. [illegible], FAX [illegible]. TARIFFE: MODULO MM 45X30; FESTIVI, POSIZIONE O DATA RIGORE TARIFFA IN PARENTESI. OCCASIONALI L. 1.500.000 (1.800.000), COMM.LI L. 1.400.000 (1.680.000), SABATO L. 1.600.000, RIC. PERS., IL VENERDI' L. 1.250.000 (1.500.000), VENERDI' + SABATO L. 1.700.000, VENERDI' + DOMENICA L. 1.550.000; FINANZIARI E LEGALI L. 1.300.000 (1.560.000), NECROLOGI L. [illegible] LA PAROLA (FAMIGLIA 12.500); ANNIVERSARI E RINGRAZIAMENTI L. 15.000, PIU' IVA. IL GIORNALE SI RISERVA DI RIFIUTARE QUALSIASI INSERZIONE

9 771122 176003 80314

Ma il caso Messina resta, Flick ordina ispezioni a tappeto in procura

Giorgianni fuori dal governo

La replica: farò i nomi di altri politici

ROMA. Da ieri sera, il senatore Angelo Giorgianni non è più sottosegretario all'Interno. In mattinata, il Consiglio dei ministri aveva deciso la revoca, firmata poche ore dopo dal presidente della Repubblica Oscar Luigi Scalfaro. La resistenza del senatore Giorgianni è stata spezzata da un comunicato di poche righe arrivato da Palazzo Chigi: «E' venuto meno il rapporto di fiducia». Ma Giorgianni insiste nel chiedere un dibattito parlamentare e annuncia che nelle «sedi opportune» farà i nomi dei politici coinvolti: «Parlerò al momento opportuno. Devo verificare l'esistenza del segreto istruttorio su alcune persone che ho in mente e poi, la prossima settimana, ne parlerò in una conferenza stampa». Intanto, parallelamente a quelle avviate dal Parlamento e dal Consiglio superiore della magistratura, anche il ministro di Grazia e Giustizia Giovanni Maria Flick ha disposto un'inchiesta sugli uffici giudiziari messinesi.

Grignetti A PAG. 3

Il senatore Angelo Giorgianni

IL PERSONAGGIO

Un prototipo bizantino

AVREI voluto dirgli: ma non si agiti, non usi più parole del necessario, lasci perdere la retorica. Lui mi guarda sornione dal suo tavolo assediato dalla nostra sporca ventina di giornalisti che lo aspettavano da ore sui divanetti dell'anticamera. Quando io cerco di stringerlo sulle conoscenze non raccomandabili, mi fa: scusi, ma se io le dicessi che noi due ci conoscemmo a suo tempo e che lei quando lavorò in Calabria ebbe per me segni di stima, che cosa direbbe?

Rispondo: direi che non è vero.

E lui: no. Lei non può dire che non è vero. Lei al massimo può dire che non ricorda.

E io: no, no: non voglio dire che non ricordo. Voglio proprio dire che non è vero. E lui: e invece si sbaglia, perché noi due ci siamo conosciuti davvero, solo che lei non ricorda davvero.

Sento alle mie spalle la voce del suo avvocato che sibila: «U futtìu», e cioè: l'ha fottuto, ha dimostrato la sua tesi secondo cui nessuno può essere sicuro di niente, tutti hanno (forse) incontrato tutti, tutti (forse) ricordano male o fingono. Le verità possibili? Una, mille, centomila. Tranne la sua che è unica, ma depositata. E' segreta.

Paolo Guzzanti

CONTINUA A PAG. 3 PRIMA COLONNA

Il Consiglio di Stato: dubbi di legittimità

«Il decreto Di Bella discrimina i malati»

Rosy Bindi: «Non capisco più il professore» Il Tar si rivolge all'organo di autogoverno

ROMA. Si infiamma lo scontro fra poteri sulla cura Di Bella. Rosy Bindi (nella foto con il medico modenese) lamenta il commissariamento del ministro e accusa il professore: «Rinuncio a capirlo». I giudici amministrativi contrattaccano: i magistrati dei Tar si appellano al loro organo di autogoverno, il Consiglio di Stato denuncia il decreto Bindi alla Corte Costituzionale. A PAG. 15

TUTTI GLI UOMINI DEL PROFESSORE

Dai figli all'esercito dei volontari

di **Pierangelo Sapegno** A PAGINA 16

F&L E LA FINE DEL SECOLO

LA GRANDE INVASIONE DEI DELIROIDI

IL deliroide scientifico», ci spiega un amico psichiatra, «non è in genere pericoloso. Il suo comportamento appare mansueto, addirittura timido, parla a voce bassa, gesticola poco, il suo sguardo è lontano, quasi trasognato. La sua attenzione è concentrata esclusivamente sul suo "lavoro"», cui ha dedicato anni, decenni di studi accanitissimi. Accumula migliaia di appunti, schede, riferimenti che lui solo è in grado di correlare e che saranno un giorno riversati in una immane dimostrazione, un'opera definitiva destinata a consacrare nei secoli la sua grande intuizione, la sua fatica, il suo genio.

Non è mai al denaro, al profitto, che il deliroide scientifico aspira, la sua è una missione per il bene dell'umanità, anche se non disdegnerebbe eventualmente altri riconoscimenti ufficiali, allori accademici, premi Nobel nella disciplina da lui praticata, che varia secondo le epoche. Ieri poteva essere la cura della tisi o della sifilide, quando queste malattie occupavano il centro della scena. Dopo Hiroshima, fu la fisica ad attirare in prevalenza i deliroidi; e molti ne ispirò il primo atterraggio sulla Luna, molti altri ne sta stimolando il buco nell'ozono, l'effetto serra, l'inquinamento, il riciclaggio dei rifiuti. E da Champollion in avanti non si contano i deliroidi che hanno risolto gli enigmi dell'antico Egitto, chiarito una volta per tutte il mistero delle Piramidi.

Ma guai a confondere questi elucubratori con i pur fervidi seguaci di qualche passatempo, come l'orologiaio che fu Luigi XVI. Qui non si tratta di *hobbies* ma di ossessioni totali. Dietro la sua dolcezza il deliroide scientifico cela la rabbiosa persuasione di essere in guerra col mondo intero. Non ammette contestazioni, risorge incrollabile da ogni insuccesso, da ogni smentita, ritorce ogni dubbio sui suoi «nemici», numerosi e potentissimi, intenti a complottare contro di lui. La sua verità non ha bisogno di essere messa alla prova perché qualsiasi prova è in partenza truccata contro di lui. Giorno verrà, ne è misticamente certo, in cui la sua teoria così a lungo da lui elaborata dimostrerà la propria fonda-

Carlo Fruttero
Franco Lucentini

CONTINUA A PAG. 8 PRIMA COLONNA

OGGI CON LA STAMPA

«Specchio» e il cd la Montagna cantata

Oggi, insieme con «La Stampa» e «Specchio» i lettori possono acquistare (al prezzo complessivo di 10.900 lire) anche il cd «La Montagna cantata», i classici del Coro della Sat, molti dei quali sono stati armonizzati da Arturo Benedetti Michelangeli. Sul magazine servizi e inchieste: l'incanto degli iceberg, l'ultimo film di Spielberg, la forza dell'elettricità, la diga dell'Alpe Gera, in Lombardia.

In vigore anche la riforma dell'autotrasporto. Euro, il delfino di Kohl promuove l'Italia: «Un asse Bonn-Roma»

Commercio, si cambia: licenze addio e orari liberi

Ultimatum dei sindacati su lavoro e Sud, lunedì intesa o sarà sciopero

L'Ue: no al Kosovo indipendente

I 15 adottano la posizione dell'Italia
Dini: non ci si arriverebbe senza guerra

di **Francesco Manacorda e Giuseppe Zaccaria** A PAGINA 9

Norme severe per l'elettrosmog

Contro l'inquinamento elettromagnetico
Nel mirino antenne tv ed elettrodotti

di **Ivano Barbiero e Alberto Gaino** A PAGINA 13

Caccia ai rapitori di Soffiantini

Avvistati nel Pratese Farina e Cubeddu
Mobilitati i Nocs, battute sui monti

SERVIZIO A PAGINA 15

ROMA. Il governo ha varato, ieri, il decreto per la riforma del commercio. I «tetti» alle superfici dei negozi che non dovranno più chiedere le licenze sono ridotti da 300 a 250 metri quadri nelle città con oltre 10 mila abitanti e a 150 nei centri più piccoli. Liberalizzato anche l'autotrasporto, ma la Fai ha mantenuto la linea dura e minaccia il blocco dei camion. Sul lavoro il governo rischia la rottura con i sindacati; il monito arriva da Napoli, in vista dello sciopero del 20 marzo prossimo. In previsione dell'incontro con Cgil, Cisl, Uil, il governo ha messo a punto il piano a favore del Sud. Intanto, Wolfgang Schauble, numero due della Cdu di Kohl, sostiene senza mezzi termini: «Sono convinto che l'Italia farà parte dall'inizio della moneta unica europea. L'Italia non è un rischio per la stabilità dell'euro. Per l'Europa è meglio che l'Italia sia dentro da subito». **Cirillo, Gianotti, Grassia e Molinari** ALLE PAG. 6, 7 E 19

LE AZIONI E I PRIVILEGI

UN profondo e strutturale mutamento nel sistema proprietario delle imprese italiane è in corso e sembra un processo irreversibile. Processo che esalterà il ruolo del mercato dei capitali, in particolare di quello azionario. E' già così oggi, se è vero che gli investimenti vengono finanziati con risparmio privato ed i mercati dei capitali crescono assai più degli impieghi bancari.

Il governo ha tentato di favorire questa tendenza varando una nuova disciplina sulle società quotate con l'obiettivo di rendere efficiente il cosiddetto *mercato del controllo societario* (cioè la possibilità che le aziende vengano scalate ed il loro controllo passi di mano) armonizzando, nei suoi principi ispiratori, la normativa italiana sulle offerte pubbliche di acquisto a quanto avviene in altri mercati dove, quando un investitore supera una certa quota di azioni (in Italia il 30%) è obbligato a lanciare un'offerta pubblica su tutte le restanti azioni (la cosiddetta opa totalitaria).

Numerosi commentatori hanno sostenuto che la riforma varata, anziché facilitare il funzionamento del mercato, avrebbe rischiato di ingessarlo. Il ri-

Alessandro Pansa

CONTINUA A PAG. 2 PRIMA COLONNA

L'iniziativa trova consensi nella maggioranza e tra i cineasti. Tra le voci contrarie Zeffirelli e An

Via la censura e il divieto assoluto al cinema

Proposta dell'esecutivo. Il film di Ciprì e Maresco vietato ai minori

LE TESTATE LEADER PER LA TUA TRANQUILLITA' FISCALE

il fisco

il commercialista delle impresa

RASSEGNA TRIBUTARIA

CODICE TRIBUTARIO MARINO

ETI S.p.A. Viale Mazzini, 25 00195 ROMA

PER INFORMAZIONI: TEL. 06/3217774 3217538 - FAX: 06/3217808

ROMA. Basta con la censura assoluta di un film. Nel giorno in cui il film di Ciprì e Maresco «Totò che visse due volte» riceve il via libera per uscire nelle sale, sia pure solo per i maggiori di 18 anni, il Consiglio dei ministri ha approvato all'unanimità un disegno di legge che, modificando la legge in vigore, elimina la possibilità che la commissione per la censura cinematografica impedisca totalmente, con un suo giudizio preventivo, la proiezione in pubblico di un film. La commissione costituita presso il dipartimento dello Spettacolo resta in piedi e potrà comunque esprimere parere vincolante sul divieto per i minori di 14 anni o di 18 anni, una misura quest'ultima che impedisce al film di essere poi trasmesso in tv. Non mancano le polemiche, An è contraria alla decisione del governo, Zeffirelli parla di «soluzione disastrosa». **Bruzzone, Caprara e Miretti** A PAG. 5

IL COSTUME MATURO

NESSUN film potrà più essere bandito né sottratto agli spettatori; la condanna totale della censura, già rarissima nella pratica degli ultimi decenni, per legge diventerà impossibile. Il provvedimento, proposto dal vicepresidente del Consiglio Veltroni e richiesto pure su «La Stampa» il 5 marzo scorso, è stato approvato mentre in appello veniva restituito ai cinema, con il divieto ai minori di 18 anni, «Totò che visse due volte», il film di Daniele Ciprì e Franco Maresco in assoluto bocciato e respinto in prima istanza da una commissione di censura. Meglio tardi che mai. Era ora. E' un sollievo sapere che il governo (e, speriamo, il Parlamento) sia arrivato a riconoscere quanto fosse assurdo proibire agli italiani adulti di assistere a un film, decidere al posto loro cosa potessero o non potessero vedere, volerli considerare eterni bambini da tenere sotto controllo, pretendere di imporre loro giudizi estetici o condanne morali. E' un sollievo pensare che in futuro la «tutela del buoncostu-

Lietta Tornabuoni

CONTINUA A PAG. 5 SETTIMA COLONNA

Gonfia la polemica sul regolamento dopo la vittoria McLaren in Australia

Ferrari infuriata, bufera sulla F1

E il Cavallino medita una protesta clamorosa

Bufera annunciata in F1. Dopo le polemiche nate nella prima gara della nuova stagione, in Australia, continuano le discussioni sul sistema frenante utilizzato dalla McLaren, ritenuto legale dalla Federazione. Ferrari in prima linea per tutelare lo spirito dei regolamenti: Montezemolo potrebbe prendere decisioni clamorose. Mercoledì a Parigi una riunione di fuoco. **Chiavegato** A PAG. 32

OGGI

di Guido Ceronetti

La musica orientale mira innanzitutto a scolpire nella durata una successione di *momenti di silenzio* e l'ascoltante si appropria di ciascuno di quei momenti come della sostanza della sua stessa vita...

René Daumal, *Sulla musica indiana*

ANNA LAURA BRAGHETTI con PAOLA TAVELLA

IL PRIGIONIERO

I 55 giorni di Moro nella "prigione del popolo" per la prima volta raccontati da una protagonista.

http://www.mondadori.com/libri

MONDADORI

Per presidenzialismo e legge elettorale: giallo sui presunti contatti tra i leader

Riforme, ecco l'asse Marini-Berlusconi

Per contrastare Fini-D'Alema

Qui accanto il leader del ppi Franco Marini A sinistra Silvio Berlusconi

DALLA PRIMA PAGINA

LE AZIONI E I PRIVILEGI

schio c'è, ma dipende da qualcosa per la cui riforma il governo non aveva delega. Dipende cioè dalla combinazione tra la nuova legge ed il sistema con il quale in Italia vengono difesi gli azionisti di maggioranza o di controllo delle società quotate.

In altri Paesi, la Gran Bretagna ad esempio, il sistema funziona da tempo come funzionerà in Italia, e funziona bene. Con un particolare non di poco conto. Meno della metà degli acquisti di società quotate realizzati nel 1997 sulla Borsa di Londra è avvenuto pagando in contanti: per il resto, i soci delle società delle quali è stato trasferito il controllo sono stati pagati con azioni, obbligazioni convertibili in azioni o titoli simili emessi dall'acquirente. Così facendo, si sono ridotti i costi finanziari dell'operazione (per la quale bisogna reperire meno contante), è cresciuta la cosiddetta contendibilità del controllo (se le necessità finanziarie sono minori aumenta il numero dei possibili compratori), mentre le società acquirenti vedono allargarsi la propria base azionaria. Ecco perché il sistema funziona.

Queste operazioni (le offerte pubbliche di scambio e le offerte pubbliche di acquisto e scambio) rappresentano la più comune forma di trasferimento del controllo di una società quotata (e fanno sì che le norme sull'opa obbligatoria rendano efficienti il mercato), ma sono quasi impossibili da realizzare in Italia. Perché? Perché da noi esistono due norme quasi sconosciute in altri Paesi. La prima: le emissioni di nuove azioni sono di competenza dell'assemblea degli azionisti. La seconda: i vecchi azionisti hanno un diritto di opzione sulle azioni nuove. Si tratta di due armi a difesa di chi controlla le aziende.

Chi ha interesse a rendere difficile e costoso l'ingresso di nuovi soci? Il socio di controllo, che non vuole né diluire la propria quota azionaria, né pagare troppi soldi. Come ci riesce? Avocando all'assemblea (e quindi a se stesso) il potere di emettere azioni (rafforzando così il patrimonio aziendale) e stabilendo che lui ha il diritto di sottoscrivere azioni in misura pari alla sua partecipazione. Per rinunciare a questo privilegio le nuove azioni dovranno essere pagate più care.

Nei mercati anglosassoni (ma anche la Germania si sta muovendo in questo senso) il consiglio di amministrazione di una società che intende acquistarne un'altra si può riunire, lanciare l'offerta di acquisto e, se lo ritiene, deliberare di emettere azioni o altri titoli (al prezzo che valuta più opportuno) da dare ai soci dell'azienda da comprare, senza alcun obbligo di offrirli in opzione ai propri azionisti. Non serve altro, soprattutto non serve l'assemblea che, a suo tempo, giudicherà l'operato degli amministratori e deciderà se tenerli oppure cacciarli. In fondo, è naturale. Se il diritto di opzione interessa assai all'azionista di controllo, esso conta assai poco in mercati dominati da società ad azionariato diffuso e da investitori istituzionali. Questi ultimi in genere si curano poco o nulla della propria quota di partecipazione, ma molto del prezzo delle azioni nuove: se lo ritengono conveniente le comprano, altrimenti no. Ma se il diritto di opzione non esiste è facile per gli azionisti lasciare al consiglio di amministrazione la facoltà di ricapitalizzare la società a piacimento sino a che creerà valore per gli azionisti.

La riforma di queste norme (diritto di opzione e competenze dei consigli di amministrazione) appare come un elemento fondamentale per avviare una fase veramente nuova nel mercato dei capitali italiano. Ciò darebbe maggiore spazio e ruolo agli investitori istituzionali (e visto che il loro peso cresce è giusto così) e favorirebbe certamente la formazione di società ad azionariato diffuso. Certo, si porrebbero seri problemi per gli attuali gruppi di controllo delle aziende italiane. Ma, lo ripetiamo, si tratta di problemi che diverranno ineludibili. Tanto vale governarli con giudizio e razionalità.

Alessandro Pansa

ROMA. Prima c'era l'accordo di fatto tra D'Alema e Fini per portare in porto la riforma della Costituzione col sistema semipresidenziale, che tanto ha inquietato Fi, Ppi, Rifondazione. Dall'altro ieri è nata, a quanto pare, una nuova accoppiata politica, quella tra Marini, segretario del Ppi, e Berlusconi, presidente di Forza Italia, che punta a ristabilire l'equilibrio. Prima di tutto per le riforme in gestazione e la legge elettorale e poi, chissà...

Una «svolta» di questa portata non è stata annunciata da comunicati ufficiali. Berlusconi, anzi, ha fatto smentire le voci secondo le quali giovedì avrebbe ricevuto a pranzo, in via del Plebiscito, Marini. «Non si tratta nemmeno di voci, ma di leggende metropolitane», ha assicurato il portavoce Bonaiuti.

Sarà anche vero che il pranzo non c'è stato, ma è sicuro che ci sono stati tanti e fitti incontri tra Marini e Letta, che è fidato consigliere politico di Berlusconi. Incontri che, tra due ex dc che si capiscono, sono serviti a concordare un comportamento comune da tenere dei confronti di D'Alema, ricavandone vantaggi per entrambe le parti.

Il patto, nella sostanza, sarebbe che Forza Italia si preparerebbe a cedere sui poteri da dare al futuro Presidente della Repubblica eletto dal popolo (come i popolari desiderano) e sulla legge elettorale, che rimarrebbe quella che è, o quasi (come Marini desidera, temendo le «innovazioni» di D'Alema).

In cambio, Berlusconi incasserebbe un aiuto per ottenere una qualche separazione delle carriere dei giudici e dei pm. E, fatto forse più importante, riconquisterebbe un ruolo politico centrale nel Polo (rispetto a Fini) e nella Bicamerale e in Parlamento (rispetto a D'Alema).

Ufficialmente, Marini dice con aria soddisfatta: «Abbiamo rimesso in moto il treno delle riforme». Nella smentita conversazione con Berlusconi, Marini avrebbe aggiunto che «è il momento di svelenire il clima, di raffreddare le tensioni crescenti».

Berlusconi, secondo l'«Agi», avrebbe a sua volta detto al comitato di presidenza di Forza Italia che «l'accordo di casa Letta vale ancora e va tradotto in una proposta di legge. Ho sentito qualcuno di un partito della maggioranza... Dobbiamo andare avanti nel lavoro delle riforme, anche perché in questo modo saremo favoriti dall'emergere delle contraddizioni che già stiamo riscontrando nella maggioranza».

Contraddizioni nell'Ulivo, in effetti, ne stanno emergendo diverse. C'è l'atteggiamento da tenere verso la legge elettorale, la divisione delle carriere e anche il referendum di Segni. Referendum che i pidiessini sembrano guardare con malcelata simpatia, come elemento per scompaginare le carte altrui. Mentre i popolari sembrano avversarlo frontalmente.

Una dichiarazione di Veltroni che non drammatizzava il referendum, è stata attaccata dal Ppi (Giampaolo D'Andrea), che ha risposto che «nessuna riforma elettorale fatta attraverso cancellazioni referendarie può provocare processi politici lineari. Sarebber una vera mina sul cammino delle riforme».

Marini, quasi a suggellare pubblicamente il tacito patto con Berlusconi, ha fatto annunciare ieri dal suo vice, Franceschini, le proposte del Ppi. E cioè, la legge elettorale deve rimanere quella concordata in Bicamerale e se poi «qualcuno» (D'Alema) non è più d'accordo «deve avere il coraggio di dirlo chiaramente». E, a garanzia per Berlusconi, ecco la proposta per la giustizia: «Introdurre in Costituzione principi come la terziarietà dei giudici rispetto all'accusa e alla difesa, definendo con legge ordinaria i rapporti tra le carriere, che non vuol dire necessariamente arrivare alla separazione. Su questo tema credo sia possibile non rinviare a una legge ordinaria successiva all'approvazione delle riforme, ma intervenire subito a Costituzione invariata». Che è la garanzia concreta che chiede Berlusconi.

Dal partito di D'Alema è già arrivata la disponibilità a discutere di legge elettorale. E' il primo effetto del Marini che fa la faccia feroce a D'Alema, al quale sventola sotto il naso la minaccia di elezioni anticipate. Perché significa il sommo disinteresse ostentato dal segretario Ppi per i problemi che porrebbe il referendum che intriga i dirigenti del «Pds. Come si sa, le elezioni fanno rinviare i referendum di due anni.

Alberto Rapisarda

COSA 2, IL SIMBOLO

Oggi e domani 1000 assemblee

ROMA. Nuovo passo verso la costituzione del partito della sinistra riformista. Da oggi a domenica, infatti, si svolgeranno oltre mille assemblee e incontri di consultazione sulle proposte politiche e organizzative, compresi nome e simbolo, scaturite dagli stati generali di Firenze. Le assemblee, sono «aperte agli iscritti del pds, delle altre forze politiche che partecipano ai democratici della sinistra e a tutti coloro che vorranno aderire». E rappresentano «uno dei primi appuntamenti di confronto della fase costituente che porterà fra un anno al congresso». Negli stessi giorni si svolgeranno anche le assemblee regionali e di federazione dei delegati per definire i nuovi organismi dirigenti a livello territoriale, e le riunioni degli eletti per procedere alla formazione dei gruppi consiliari. Tra gli appuntamenti, quelli di Roma con Minniti e Claudia Mancina, di Firenze con Fassino. [AdnKronos]

Il fondatore dell'Udr Francesco Cossiga

L'ex «picconatore» ha rivisto Mastella e Buttiglione «Seguiremo la via britannica cominciando dal gruppo»

Cossiga torna in campo

«Il partito? Nascerà in Parlamento»

Anche l'ex presidente del Ccd non ci credeva più e tentava di riallacciare con Casini

IL CASO

L'UDR CI RIPROVA

ROMA

Un fiume carsico. Che scompare lunedì, martedì e mercoledì, che riaffiora nei due giorni seguenti e poi si eclissa di nuovo. E' l'udr di Cossiga Francesco che ieri è ricomparsa. E pensare che Mastella non ci sperava più, aveva perso ogni illusione, al punto da inviare un emissario a sondare l'ex amico Casini, per capire se fosse possibile riallacciare almeno qualche filo del rapporto che un tempo li univa. «Ho passato - confidava a mezzo mondo l'ex ccd ora cdr - una settimana tremenda tra tranquillanti e camomille. Mai accaduto prima». Ma l'ex capo dello Stato, adesso, ha deciso di riunire di nuovo la brigata. Ha incontrato Buttiglione e Mastella e con loro ha stabilito un percorso, diverso dall'originario, ma con finalità più o meno identiche.

E Mastella, rincuorato da quel colloquio con Cossiga, ha potuto prendersi una rivincita nei confronti di Casini che non aveva ben trattato il suo ambasciatore. «Con Pierferdinando siamo amici - ha detto - però non capisco la ragione per cui non si divide a metà il finanziamento pubblico, dal momento che la maggioranza dei deputati è uscita dal ccd: allo stato delle cose si direbbe che Casini vuole tenere l'intero finanziamento». Sì, perché Mastella è uomo pratico e in queste storie di gruppi parlamentari che si dividono, muoiono, nascono, «figliano», l'aspetto pecuniario è sempre il più importante, sebbene troppo spesso venga nascosto perché persino in politica parlare di soldi non sta bene.

Denaro a parte, dove si dirige il fiume carsico cossighiano? L'ex capo dello Stato ha spiegato che si procede «seguendo la via britannica, quella dei partiti che nascono in Parlamento». L'idea è quella di mantenere due gruppi - uno cattolico del cdr-cdu e uno laico nel quale confluirebbero anche tutti quelli che non sono accasati con nessun partito - coordinati tra loro, per procedere, alla fine del percorso, al partito unico, a quell'udr alla quale, a quanto pare, Cossiga non avrebbe rinunciato. Obiettivo ambiziosetto anzichenò, se si pensa che già mettere insieme, sotto uno stesso tetto, il cdr e il cdu è un'impresa improba. Confessava l'altro ieri a un amico un ex dc che aspira ad andare con Cossiga: «La situazione non è semplice. Buttiglione dice: "Mastella venga da me". E Clemente risponde: "Rocco entri nel cdr"».

Ma se queste sono le premesse, perché mai Cossiga è partito di nuovo? Probabilmente perché non poteva fare altrimenti: l'esito di certo non felice della prima puntata di questa vicenda ha lasciato tutti i protagonisti un po' indeboliti. Che figura: squilli di tromba, rullar di tamburi, e poi il nulla. Così il dialogo interrotto è ripreso e ognuno spera che alla lunga i propri progetti prevarranno. L'ex presidente della Repubblica è convinto di tenere a bagnomaria Buttiglione e Mastella. Punta a ottenere che loro smantellino le rispettive organizzazioni e confluiscano, al pari dei cani sciolti, in quel partito di cui a quel punto Cossiga sarebbe il capo incontrastato. Il leader del cdu e quello del cdr hanno in mente qualcosa di diverso: per il momento offrono all'ex Presidente il loro impegno a disfarsi delle strutture che guidano, però si guardano bene dall'agire con eccessiva fretta, nella speranza di conservare, al termine di questo processo, un rapporto di forza che consenta loro di non intrupparsi con i soldati semplici, ma di conquistare dei gradi.

E l'udr va avanti, così. Oggi c'è, e si vede, domani chissà. Però va avanti. I meccanismi si sono già messi in moto e l'operazione ormai procede, nella piena, reciproca, diffidenza di tutti i protagonisti. Gli altri attori della politica sembrano prendere poco sul serio un'iniziativa che, abortita una volta, potrebbe fare la stessa fine tra breve, ma al Senato, intorno a Cossiga, fioriscono già storie e leggende, che raccontano dell'interessamento di Khol e Aznar nei confronti di questa operazione.

Maria Teresa Meli

ANDREOTTI

Debutto come romanziere

ROMA. Il senatore a vita Giulio Andreotti debutterà come romanziere alla soglia degli 80 anni. «Sarà un racconto globale», ha detto, anche se le indiscrezioni parlano di un racconto in cui le allusioni a fatti e persone della più recente attualità non sarebbero del tutto casuali. Qualcuno anticipa che nel romanzo «giallo» farebbe la sua comparsa anche la mafia, quell'organizzazione criminale - secondo i magistrati di Palermo - che l'ex leader democristiano avrebbe fiancheggiato durante la sua lunga permanenza nelle stanze dei bottoni. Andreotti smentisce: «Se durante i processi scrivo qualcosa non riguarda affatto la materia dei processi stessi. Per me è impossibile dedicare l'attenzione per intere ore al racconto analitico delle vicende di certi personaggi, comprese le descrizioni degli omicidi». Parte del libro, che dovrebbe uscire in autunno (Rizzoli), è stato scritto infatti durante le udienze del processo che lo vede imputato di concorso esterno in associazione mafiosa. [AdnKronos]

L'ex terrorista Braghetti rivela in un libro l'incontro con l'attore (ignaro) dopo il delitto di Aldo Moro

E Benigni corteggiò la br

ROMA

Nell'inverno a cavallo fra il 1979 e il 1980 Anna Laura Braghetti, brigatista rossa latitante da circa un anno, aveva già alle spalle il sequestro e l'omicidio di Aldo Moro, e si preparava ad ammazzare Vittorio Bachelet. Le giornate dei terroristi, in quello che fu il momento *clou* della lotta armata, erano scandite da appuntamenti in luoghi il più possibile anonimi e frequentati, «inchieste» su obiettivi futuri e pedinamenti di bersagli già scelti, riunioni per discutere di strategie e scrivere comunicati. Alle 21,30 si rientrava nelle case - le «basi» clandestine, di solito in periferia - secondo il coprifuoco imposto dall'organizzazione per motivi di sicurezza.

Quel pomeriggio d'inverno l'appuntamento era al bar Ruschena, una rinomata pasticceria sul Lungotevere, da una parte piazza Cavour e il vecchio palazzo di giustizia, dall'altra l'Ara Pacis e via del Corso. Pieno centro di Roma, insomma. Anna Laura Braghetti, nome di battaglia «Camilla», aspettava i compagni della direzione di colonna fuori dal bar, chiusa in un cappotto sotto il quale teneva la pistola. Nell'attesa incrociò un vecchio amico che non vedeva da anni, e che non sapeva che Anna Laura fosse diventata Camilla: lo salutò freddamente e si rifugiò in una sala interna, per evitare altri incontri imbarazzanti.

Si sedette a un tavolino, i compagni non arrivavano. «Poco più in là - ricorda oggi la brigatista di allora -, altrettanto solo e seccato, c'era un tipo con la faccia buffa, che mi sembrava di avere già visto. Probabilmente lo fissai un secondo di troppo, perché si voltò con un sorriso irresistibile e la chiara intenzione di mettersi a chiacchierare». L'uomo attaccò discorso: «Io aspetto una ragazza da mezz'ora, e anche lei ha a che fare con dei ritardatari». La terrorista cercò di non dare corda, ma quello insisteva: «Faremmo meglio ad andarcene noi due insieme, e lasciare con un palmo di naso chi si fa desiderare».

Laura Braghetti

Fu in quel momento, sentendo l'inconfondibile accento toscano, che la Braghetti riconobbe l'uomo: «Era Roberto Benigni, il comico che avevo visto alla televisione e mi aveva fatto ridere fino alle lacrime». Ma quella faccia elastica e irriverente già diventata famosa nell'*Altra domenica* di Renzo Arbore, non riuscì a sciogliere la tensione della terrorista che doveva rimanere impassibile e chiudere la conversazione al più presto. «Dissi seccamente che i miei amici erano in ritardo di soli dieci minuti, e scivolai di nuovo fuori. Quando i compagni infine arrivarono, spiegai che era meglio cambiare bar, e ci avviammo sul Lungotevere».

L'episodio è raccontato dalla stessa Braghetti nel libro che ha appena scritto con la giornalista Paola Tavella, «Il prigioniero», edito da Mondadori, dedicato in gran parte ai 55 giorni nei quali «Camilla» tenne in ostaggio il presidente della dc nel covo di via Montalcini, insieme a Mario Moretti, Prospero Gallinari e Germano Maccari. Oltre al racconto su Moro e altre gesta brigatiste, ci sono aneddoti e curiosità sulla latitanza nella metropoli. Come, appunto, l'incontro con il comico famoso, del tutto ignaro - naturalmente - di aver parlato e tentato l'aggancio con la carceriera di Aldo Moro.

«Non credo che volesse abbordarmi; uscendo vidi arrivare la sua amica che era molto carina», dice ora la Braghetti. Che nel libro scrive: «Per una ragazza qualunque, quello sarebbe stato un giorno fortunato». Lei invece, a 26 anni, non era una ragazza qualunque, e l'incontro con l'attore soltanto un flash di ilarità nella plumbea vita da terrorista. Quel pomeriggio tenne la riunione della direzione di colonna; qualche tempo dopo, il 12 febbraio 1980, sulle scale dell'università di Roma uccise Vittorio Bachelet. «Gli andai incontro ed esplosi undici colpi - ricorda l'ex-brigatista nel libro -. Fu un attimo. Solo mentre cadeva lo guardai, vidi i capelli grigi, gli occhiali, il cappotto blu». Roberto Benigni e la sua faccia da comico non erano più nemmeno un ricordo.

Giovanni Bianconi

LA STAMPA
Quotidiano fondato nel 1867
DIRETTORE RESPONSABILE Carlo Rossella
CONDIRETTORE Luigi La Spina
VICEDIRETTORI Vittorio Sabadin, Paolo Passarini, Dario Cresto-Dina
REDATTORI CAPO CENTRALI Franco Tropea, Roberto Bellato
REDATTORE CAPO ROMA Ugo Magri
REDATTORE CAPO MILANO Chiara Beria di Argentine
ART DIRECTOR Cynthia Sgarallino
EDITRICE LA STAMPA SPA
PRESIDENTE Giovanni Agnelli
VICEPRESIDENTI Vittorio Caissotti di Chiusano, Umberto Cuttica
AMMINISTRATORE DELEGATO E DIRETTORE GENERALE Paolo Paloschi
AMMINISTRATORI Luca Cordero di Montezemolo, Giovanni Giovannini, Francesco Paolo Mattioli, Alberto Nicolello
STABILIMENTO TIPOGRAFICO La Stampa, via Marenco 32, Torino
STAMPA IN FACSIMILE
La Stampa, v. G. Bruno 84, Torino
Sebe srl, v. C. Pesenti 130, Roma
STS spa, Quinta Strada 35, Catania
Nuova SAME spa, v. della Giustizia 11, Milano
L'Unione Sarda spa, v.le Elmas, Cagliari
Nord Eclair, 15-21 Rue du Caire, Roubaix
CONCESSIONARIA PUBBLICITA' Publikompass Spa
v. Carducci 29, Milano, tel. (02) 24424.611
c. M. d'Azeglio 60, Torino, tel. (011) 6665.211

© 1997 Editrice La Stampa SpA
Reg. Trib. di Torino n. 613/1926
Certificato n. 3571 del 10/12/1997
La tiratura di Venerdì 13 Marzo 1998 è stata di 510.441 copie

La revoca è stata decisa dal Consiglio dei ministri e poi firmata dal presidente Scalfaro

Napolitano: «Il caso Giorgianni è chiuso»

E Flick mette sotto inchiesta la procura di Messina

ROMA. Il Consiglio dei ministri al mattino decide la revoca, Oscar Luigi Scalfaro ci mette la sua firma poche ore dopo. A partire da ieri sera il senatore Angelo Giorgianni non è più sottosegretario all'Interno. La sua ostinata resistenza s'infrange davanti alla determinazione del governo Prodi. «E' venuto meno il rapporto di fiducia», recita il comunicato di palazzo Chigi. «Il caso è stato chiuso», dirà poi lapidario il ministro dell'Interno, Giorgio Napolitano. Intanto il ministro di Grazia e Giustizia, letti gli atti che l'Antimafia gli ha inviato, ha deciso di stringere i tempi: da oggi, mandando gli ispettori, la procura di Messina è sotto inchiesta.

Ma Romano Prodi, nel comunicato che annuncia la defenestrazione di Giorgianni, ci tiene a far inserire la precisazione che è stato «escluso ogni apprezzamento sul merito della vicenda». Gli fa eco Lamberto Dini: «Né il governo, né i capi di partito hanno l'autorità per esprimere giudizi». Piccole cautele perché nel merito, di questo *affaire* Giorgianni, si capisce ancora poco. Il sottosegretario cacciato, da parte sua, insiste nel respingere qualsiasi addebito. Allo stesso tempo lascia intravedere di essere determinato a una temibile guerriglia politico-giudiziaria. Il suo avvocato, il battagliero Carlo Taormina, accenna a un ricorso al Tar. E Giorgianni insiste nel chiedere un dibattito parlamentare, annunciando che nelle «sedi opportune» farà i nomi dei politici evocati.

Anche nel giorno della sconfitta, infatti, Angelo Giorgianni non demorde. Anzi. E' un'altra giornata segnata dai fax. Ne promette di nuovi per i prossimi giorni. Il sottosegretario all'Interno, ormai ex, insiste nella strategia delle allusioni. «I corvi volano basso, gli sciacalli più basso ancora. Parlerò al momento opportuno. Devo verificare l'esistenza del segreto istruttorio su alcune persone che ho in mente e poi, la prossima settimana, ne parlerò in una conferenza stampa».

Ovviamente torna a galla la storia del «ministro compagno». Giorgianni smentisce ancora una volta di aver mai fatto confidenze a Vendola su questo punto. Però sono in tanti, tra i commissari antimafia, che ricordano le sue parole nell'ultima audizione. «Per ben due volte, con un sorriso ammiccante sulle labbra, ci ha parlato di "esponenti del governo" che frequentavano il costruttore Mollica», ricorda il senatore Saro Pettinato, dei verdi.

La commissione Antimafia, che si aspettava questa evoluzione dei fatti, è soddisfatta. «Ma naturalmente non ci fermeremo al caso-Giorgianni. Torneremo la prossima settimana a Messina, e sentiremo anche i magistrati di Reggio Calabria e di Catania», annuncia Nichi Vendola, di Rifondazione comunista. E' stato lui, Vendola, con un'interrogazione parlamentare, il primo ad aprire il caso. «Ma oggi sono turbato, non godo per la sua caduta. Non mi sento un vincitore».

Parallelamente alle inchieste del Parlamento e del Consiglio superiore della magistratura, anche il ministro di Grazia e Giustizia, Giovanni Maria Flick, ha disposto un'inchiesta sugli uffici giudiziari messinesi. Era quanto chiedeva espressamente Forza Italia. Flick, lette le carte, ha deciso di correre ai ripari. Quattro i filoni principali: l'inchiesta sulla farmacia del Policlinico e la società Sitel, archiviata dal procuratore Antonio Zumbo; i rapporti tra procuratore e sostituti; alcuni verbali che sarebbero spariti dai fascicoli processuali; le denunce del sindaco Tino Santi Natoli, in merito a confronti e verbalizzazioni irregolari.

A Palermo dove è stata trasferita l'inchiesta sulla presunta corruzione della Cisl siciliana - inchiesta nata da dichiarazioni del costruttore Domenico Mollica a Giorgianni - con 350 milioni consegnati alla Cisl per avere la pace sociale nei suoi cantieri, si registrano diversi indagati: il professor Sandro Musco, consulente giuridico dell'ex presidente regionale Rino Nicolosi, il segretario siciliano della Cisl, Luigi Cocilovo, l'ex presidente regionale Rino Nicolosi. Nel corso di quest'inchiesta è stato ascoltato come testimone il segretario nazionale della Cisl, Sergio D'Antoni. Anche Nicolosi avrebbe confermato ai magistrati palermitani di essere stato messo a confronto dall'allora pm Giorgianni con un suo accusatore, Tino Santi Natoli, in una caserma dei carabinieri. Lo conferma Santi Natoli. E ci sarebbe agli atti anche una relazione di servizio dei carabinieri presenti. Di quel confronto, a cui non parteciparono gli avvocati come vuole la legge, non v'è traccia, però, negli atti. Giorgianni nega di avervi partecipato e spiega che fu un incontro fortuito tra i due.

Francesco Grignetti

Dini

«E adesso più cautela»

EDIMBURGO. «Né il governo, né i capi di partito hanno l'autorità per esprimere giudizi» sulla colpevolezza del sottosegretario Angelo Giorgianni, per cui «è bene che tutti misurino bene le parole». Il leader di Rinnovamento italiano, Lamberto Dini, ha commentato così le polemiche aperte dal caso del sottosegretario accusato di frequentazioni «pericolose».

Dini si è detto «preoccupato» per «le esternazioni di alcuni membri del Parlamento» e ha ricordato che la decisione presa dal Consiglio dei ministri con l'avvio della procedura di revoca del sottosegretario all'Interno «si basa su ragioni di opportunità politica» e non equivale invece a giudizi nel merito. Dini ha ricordato che contro il sottosegretario agli Interni non vi sono avvisi di garanzia, «si sono solo messi in discussione alcuni suoi comportamenti ed amicizie». E che già nei giorni scorsi aveva invitato il suo collega di partito al «gesto di sensibilità» di dimettersi, pur confermandogli «la fiducia nella persona». [r. i.]

L'ex sottosegretario «E' il giorno dei corvi e degli sciacalli»

Rinnovamento «Ma i partiti non sono abilitati a esprimere giudizi»

Il sottosegretario Angelo Giorgianni con due agenti della scorta all'uscita dalla procura di Messina quando era ancora pm

CHI E'

NOME ANGELO
COGNOME GIORGIANNI
SOPRANNOME «Il Di Pietro dello Stretto» (per le sue inchieste in Sicilia)
NATO a Polistena (Reggio Calabria)
ETA' 44 anni
PROFESSIONE ex pm alla procura di Messina, sottosegretario agli Interni
STATO CIVILE sposato, con figlie
PARTITO Rinnovamento italiano (eletto senatore nel collegio delle Marche nel 1996)

DALLA PRIMA PAGINA

«I nomi? Il Colle li sa già»

L'ultima difesa, asserragliato al Viminale

QUANDO ci saluteremo dirà: guardi che noi due ci conosciamo davvero, una barba rossa come la sua chi se la dimentica. Magari sarà vero: finirò anch'io inquisito per reati connessi? Hai visto mai. Mi studio quest'uomo: è un prototipo. Dovrebbero esporlo al Museo dei Pesi e Misure di Sèvres, insieme al metro di iridio platino a sezione di H. Lui ha la sezione di M di meridionale puro, del genere dei servi della legge come Socrate nei «Nomoi»: le leggi ti guardano occhiute e ti fanno: proprio tu o Socrate, proprio tu Giorgianni, vorresti tradirci, dopo aver dedicato la tua vita a noi? Giammai, meglio la cicuta. Parla in un italiano equivalente allo spagnolo imperiale di Carlo Quinto, ecco che cos'è: un funzionario imperiale che si sente incastrato in un complotto di vizir e che sogna di essere in una arena per un torneo formale di cavalieri dei sacri principi, che trascurano per ragioni aristocratiche di parlare di miserie terrene, campo prediletto del nemico.

Quello che ha da dire il sottosegretario congedato Angelo Giorgianni è in fondo semplice, ma da vero bizantino è aduso rendere difficile il facile per mezzo dell'inutile, che spara a doppio congiuntivo ipotetico rafforzato.

Il messaggio semplice che vorrebbe far passare sui nostri taccuini è: non sto ricattando alcuni individui compromessi, perché li ho già denunciati. Quei nomi li ho già fatti, dice, e sono sulle carte delle mie denunce. Già, ma a chi esattamente? Alla commissione Antimafia? Alla magistratura? Dove? Non ce l'ha voluto dire.

Quelle carte, spiega man mano aggrovigliandosi nella retorica come un lombrico innamorato il un cavatappi, le ho spedite al presidente Scalfaro, il quale essendo un vecchio magistrato abituato a stare ai fatti e alle carte, quei nomi li leggerà e li valuterà. Ma io, questa la sua tesi difensiva, ero comunque pronto ad andarmene e anzi la mia decisione era (lo indovinereste?) irrevocabile.

Ma quei personaggi che compongono il Consiglio dei ministri le carte non le hanno volute nemmeno leggere. Hanno deciso di cacciarmi a freddo, per sentito dire, per darsi delle arie, per passare al giustizialismo sfrenato dopo tanto finto garantismo.

Domanda: e se invece le carte le avessero lette, che cosa cambiava? Risposta: Cambiava, cambiava un bel po'. Potevano leggerle, constatare che dicevano il vero, ma poi dirmi: Caro Angelo, è chiaro come il giorno che sei innocente, però ci sono problemi di opportunità. Quindi tu ti devi dimettere lo stesso, e così sono contenti tutti.

Lui era pronto ad andarsene, sostiene: ma lo hanno incattivito rifiutandosi di dargli la patente di innocenza prima di farlo cadere. Per forza che lui si è messo di punta.

Gli chiediamo: E allora, che fa? Resisterà all'ordine di lasciare l'incarico firmato Scalfaro? Si contorce un po', ma sempre elogiando la somma probità presidenziale: l'uomo del Colle capirà. Quanto a resistere, che diamine, non ci arrenderemo senza combattere. E ripete: Vedremo, valuteremo, considereremo, decideremo.

L'uso di questi verbi al plurale, il «noi vicereale-futuro», indica senso sublimato dello Stato, subordinazione alla Legge Assoluta, all'Assoluto in generale, eventualmente all'Altissimo, mai alle miserie e alle quisquilie della natura umana, che riguardano gli altri, quasi sempre gli avversari e nemici.

A dimetterci non ci pensiamo neanche per un secondo. Resistere, semmai. Piantare i piedi, affondare le unghie nella impialiacciatura della scrivania. Ripete che dietro l'incastratura ci sono sordidi e oscuri interessi per ora non rivelabili, ma che «a suo tempo» saranno resi noti.

Quando gli faccio notare che in politica e nella cronaca di «a suo tempo» non sappiamo che farcene, spiega: io, che personalmente incarno il senso dello Stato e la Legge, non arrecherò mai il vulnus che altri hanno arrecato alla stessa legge per il desiderio di fottermi.

Insomma, i nomi io li ho già fatti un anno fa, ma credo che siano ancora coperti da segreto istruttorio e che quindi non possano essere rivelati. Se invece sono liberi sarò il primo a divulgarli».

A chi li fece avere questi nomi famosi? «Alla sede competente». Quando? «A tempo debito». Nervosismo. I giornalisti masticano amaro e qualcuno anche gomma americana: che cosa importa, signor sottosegretario, delle sue elucubratissime carpiate formali? Noi vogliamo sapere se lei è innocente o colpevole, se è stato un magistrato onesto, se è vero che lei ha accusato uomini politici della sua stessa parte politica, forse persino un ministro.

Si indigna. Possibile che non capite? Noi (io e altri magistrati) siamo scesi in politica per mantenere alta la morale di Stato e vi pare che proprio noi ci mettiamo a giocare con le palle di fango?

Se la prende con l'Antimafia. Ripete che l'istituzione, per carità, è sacra e non si tocca. Quanto ad Ottaviano Del Turco, ricorda il concetto espresso dal poeta Trilussa: «Quer che sia ideale, io lo rispetto. Quer che sia omo, io lo scazzotto». Dice: quanto agli uomini, alcune critiche le farei.

Motivo? Dall'Antimafia, dice, sono state fatte filtrare le accuse contro di lui, «ma le mie risposte non sono mica uscite». L'avvocato commenta annuendo gravemente: «Li futtirono». E allor cosa farà? Evidenzieremo. Lascerà Dini? Io credo nel progetto politico. Sì, però Dini l'ha bello che mollato. Guarderò, provvederò, guarderemo, provvederemo.

Intanto chiedo al mio intuito, costui è colpevole o innocente? Mi rispondo: è perfetto, una creatura antropologica conservata. Potrebbe essere tutto: sia un mafioso che un galantuomo, un perseguitato o un furbo.

Cretino non è davvero. In certi momenti però bamboleggia: «Voi mi scuserete, ho una cultura da marciapiede...». Vuol dire esattamente il contrario: io vengo dai fasti di una casta di magistrati meridionali cresciuti nello splendore del formalismo e nel torbido di una società malata, involuta.

Azzarda una ardita tesi: che averlo messo proditoriamente sotto accusa possa frenare lo sviluppo economico del Mezzogiorno.

Svolgimento: il Mezzogiorno per poter decollare economicamente deve avere completa fiducia nelle istituzioni (non spiega perché, ma suona bene, chi direbbe il contrario?). Ma le istituzioni, sacrificando un innocente come me e facendone un capro espiatorio, si sputtanano. Può il Mezzogiorno decollare se le istituzioni sono sputtanate? Nossignore. Dunque, tragga il candidato da solo le conclusioni.

Per favore, ci dia un motto, un faro di verità. Accondiscende: «Le bugie hanno le gambe corte». Grazie. La verità è che si fa (dal punto di vista della comunicazione) un autogol dietro l'altro, sento i colleghi che sbuffano, cerchiamo di fargli capire che una conferenza stampa non si fa così, vada a lezione da Clinton quando spiega perché ha dovuto regalare un vestito nuovo a Monica Lewinski detta boccuccia di rosa.

Ma esca, la supplichiamo, da questo sfasciume leguleio, lasci perdere, per favore, l vantaggi delle prefetture informatizzate e la delicatezza della questione del rifugio politico, torni per favore a bomba e dica finalmente quel che sa, quel che sapeva, chi sono e che cosa muove i suoi nemici, se ne ha, e non ci ripeta, please, che ogni cosa a suo tempo, perché il tempo è oggi, la cosa è qui.

Lo chiamano sul cellulare, ma è un'altra intervista, prosegue parlando un po' guardando noi e un po' dentro lo strumentino nero. È stanco, sembra veramente molto indignato e io seguito a pensare che può essere davvero entrambe le cose: totalmente innocente e totalmente colpevole.

Mi torna in mente Calogero Mannino che andai a intervistare al ministero dell'Industria alla vigilia della sua rovina e che, poveraccio, anche lui parlava del turbamento delle figlie, della dolorosa incredulità delle figlie, e vorrei adesso dire a questo Giorgianni per cortesia, sia gentile, non ci parli anche lei delle sue figlie, le lasci perdere.

Ma lui, da vero campione della sua specie e antropologia, riesce anche ad essere allegro: dice «la mia verità ce l'ho, ci sono tempi e modi» e a un collega che tenta anche lui di stringerlo in un angolo con la storia dei nomi fantasma, quasi grida: «Lei è inutile che insiste, ha capito? Io ho invocato il rispetto delle regole, mi sono spiegato? E allora, se uno rispetta le regole, non può allo stesso tempo violarle, lo capisce questo?». Il fatto è che, come Attilio Regolo anche Giorgianni si è messo in una botte di ferro: non parla per eccesso di lealtà o legalismo, ma sa. E coloro che devono sapere che lui sa, certamente sanno. Verrebbe da dire: beh, basta, questa è mafia, è linguaggio mafioso.

Ma lui ti corregge: eh no, caro mio, non è linguaggio mafioso perché i famosi nomi che io adesso non vi dico, già li ho detti. E per miglior peso li ho spediti anche in carta bollata al Quirinale.

Sorride amaramente. Poi si riprende, quasi ride, e dichiara: «Se me ne vado o no, dipende. Bisogna vedere. Prima vedremo, poi valuteremo, faremo, decideremo...».

Paolo Guzzanti

TAORMINA

«Ma per qualcuno sarà un boomerang»

ROMA. «Ne vedrete delle belle - annuncia minaccioso l'avvocato Carlo Taormina, che il sottosegretario all'Interno Angelo Giorgianni s'è scelto come legale di fiducia - perché il senatore è una memoria storica eccezionale e ben documentata per quanto riguarda i rapporti tra politica e mafia, per la corruzione nella pubblica amministrazione e per i finanziamenti illeciti ai partiti. Hanno cercato di liberarsi di una persona scomoda. Ma la faccenda gli è scoppiata in mano, diventerà un boomerang. Giorgianni - assicura l'avvocato Taormina - è abituato a documentarsi su tutto».

L'improvvisa comparsa di un avvocato significa forse che Giorgianni è indagato e ha bisogno di un legale? «No. Giorgianni non è indagato. Per una volta tanto, assisto una parte offesa. Giorgianni aveva presentato un paio di denunce, alcuni mesi fa. Misura preveggente, merito della sua consapevolezza giudiziaria». [fra. gri.]

LA SUCCESSIONE

Li Calzi, Fumagalli o il congelamento?

ROMA. C'è già una sotterranea bagarre, ma per individuare il successore di Angelo Giorgianni come vice-ministro dell'Interno bisognerà aspettare ancora qualche giorno. Anzitutto bisognerà attendere il rientro in Italia di Lamberto Dini (ieri era ad Edimburgo), leader del partito cui appartiene Giorgianni. Sulla sua poltrona, oltretutto, si sono appuntate le attenzioni dei popolari, dei «retinis» (in questo caso il candidato sarebbe l'avvocato Alfredo Galasso), due partiti che si sentono sottorappresentati nel governo. Ma l'atteggiamento deciso di Dini - il primo a chiedere a Giorgianni di dimettersi - sembra aver «blindato» la successione. La corsa sembra ristretta a due donne recentemente approdate a Rinnovamento (Ombretta Fumagalli Carulli, già nel ccd e Marianna Li Calzi, già magistrato in Sicilia e proveniente da Forza Italia) e a Natale D'Amico, di provenienza Banca d'Italia. Anche se ieri sera l'ipotesi più accreditata restava quella del congelamento della delega di Giorgianni che si era occupato di asilo politico, invalidi, informatizzazione, assistenza ai culti. [r. r.]

A REGGIO CALABRIA

Una voce: l'ex pm sul registro indagati

REGGIO CALABRIA. «Ho il dovere di mantenere il riserbo»: così si è espresso il procuratore di Reggio Calabria, Antonino Catanese, dalla sua abitazione a Messina, circa le voci su un eventuale iscrizione nel registro degli indagati del senatore Giorgianni. Catanese non ha voluto aggiungere altro e lo stesso, strettissimo, riserbo viene mantenuto dagli altri magistrati di Reggio Calabria che si stanno occupando delle vicende e che hanno ascoltato nelle settimane scorse l'ex sindaco di San Piero Patti, Tino Santi Natoli, sentito anche dalla Commissione Antimafia, indicato come uno degli accusatori di Giorgianni. Di questa vicenda si stanno occupando i sostituti procuratori Ettore Squillace-Greco e Giovanni Tagliatela. Un altro esposto è stato presentato nell'agosto scorso a Reggio Calabria dal sostituto procuratore generale di Messina, Marcello Minasi, circa la conduzione dell'inchiesta sulla farmacia del Policlinico messinese. [Ansa]

OLIO CUORE

IMPALA DELL'AFRICA ORIENTALE
(Aepyceros Melampus). Antilope della savana assai veloce nella corsa e capace di compiere lunghissimi salti anche all'indietro.

PIRELLI GÖTTSCHE LOVE

Olio Cuore:
ricco di vitamina E,
che aiuta a proteggere
l'organismo dai processi
di invecchiamento.

Olio Cuore:
dal sapore gradevole
e leggero che valorizza
il gusto genuino dei cibi.

Olio Cuore:
ricco di acidi grassi
polinsaturi, che aiutano
a tenere sotto controllo
il colesterolo.

Olio Cuore:
dietetico, nasce solo
dal cuore del mais.

Mangiar bene per sentirsi in forma.

È UN PRODOTTO CHIARI&FORTI

Rimarrà soltanto il divieto ai minori di 14 e 18 anni

Via libera a «Totò che visse due volte»

Bertolucci e una scena del film contestato. A sinistra, Veltroni

Veltroni: «Era un'idea sbagliata che esisteva ormai quasi soltanto nel nostro Paese»

Bertolucci: decisione attesa da anni

La censura finisce al rogo

Tutti i film potranno uscire nelle sale

«C'è il codice a difendere la pubblica decenza»

DALLA PRIMA PAGINA

IL COSTUME MATURO

me» voluta mezzo secolo fa dalla Costituzione possa restare affidata soltanto al codice penale e al divieto per i minori. E' un sollievo prevedere che non possano accadere più gli episodi di messa al bando di film, i conflitti tanto rissosi e grotteschi da ridicolizzare il Paese: che sia finita la perenne tendenza a proibire, sorvegliare e punire.

E' la possibilità di un qualche progresso nel costume italiano, di un mutamento parziale ma positivo nei rapporti tra cittadini e amministrazione, di un salto di civiltà magari modesto ma significativo: sarebbe un peccato limitarlo o avvilirlo con lungaggini e attese, con percorsi parlamentari lentissimi e sfibranti, con i rinvii senza fine ai quali tanti progetti vengono sottoposti alla Camera o al Senato.

Il disegno di legge del governo è semplice, facilmente praticabile, tale da poter raccogliere un consenso largo: c'è da augurarsi che il Parlamento lo discuta e lo approvi rapidamente, che il cambiamento non resti per troppo tempo una proposta, un'astrazione, un'intenzione lusinghiera per il governo, che l'evoluzione si compia non soltanto bene, anche presto.

Lietta Tornabuoni

ROMA. In Italia sarà abolita la censura, intesa come divieto assoluto alla proiezione di un film. Nel giorno in cui il censuratissimo film di Cipri e Maresco «Totò che visse due volte» riceve infine il via libera per uscire nelle sale, sia pure solo per i maggiori di 18 anni, il Consiglio dei ministri, su proposta del vicepresidente del Consiglio Walter Veltroni, approva all'unanimità un disegno di legge che, modificando la legge del 1962 in vigore, elimina la possibilità che la commissione per la censura cinematografica impedisca totalmente, con un suo giudizio preventivo, la proiezione in pubblico di un film.

La commissione costituita presso il dipartimento dello Spettacolo resta in piedi e potrà comunque esprimere parere vincolante sul divieto di proiezione per i minori di 14 anni o di 18 anni, una misura quest'ultima che impedisce al film di essere poi trasmesso in televisione.

Spiega Veltroni: «Il ddl toglie alla commissione la facoltà di impedire l'uscita dei film nelle sale, che esisteva ormai quasi soltanto in Italia. Un'idea sbagliata, anche se capisco il turbamento della sensibilità a proposito del film di Cipri e Maresco, uscito recentemente».

Veltroni fa capire che proprio la vicenda capitata a «Totò che visse due volte», col gran dibattito che ha suscitato, è stata lo spunto per cambiare la legge. «Una legge del 1962: speravo che fosse finita nel dimenticatoio, invece è stata riesumata. Ma non esiste la censura sui libri, sulla musica, sul teatro. Quando si viola la pubblica decenza interviene il codice penale e non si capisce perché il cinema debba essere l'unico campo in cui si esercita la censura. Detto questo, aggiunge Veltroni, lo spirito del ddl è quello di rendere l'Italia un Paese europeo. Non c'è nessuna componente ideologica».

Il più soddisfatto oggi è Bernardo Bertolucci, il regista italiano forse maggiormente colpito dalla censura di Stato. Ventisei anni fa il suo film «Ultimo tango a Parigi» venne sequestrato a causa della famosa scena di «sesso al burro» fra Marlon Brando e Maria Schneider e fruttò al regista una condanna, con la sospensione dei diritti civili per 5 anni. Che Bertolucci scontò, dal momento che il presidente della Repubblica Giovanni Leone rifiutò di concedergli la grazia, anche se ordinò di conservare due o tre copie del film in versione integrale nella cineteca nazionale, in quanto corpo del reato di particolare valore.

«Lo sentivo, non bisognava essere grandi profeti per capire che questo sarebbe accaduto», commenta oggi Bertolucci. E si dice contento di sapere che «i nostri governanti sono sensibili alla cultura». «Sono contrario a qualsiasi censura eccetto per quel che riguarda la protezione degli occhi innocenti e desideranti dei bambini - aggiunge -. Non si capisce perché un cittadino non possa decidere autonomamente di vedere qualsiasi cosa».

Anche il regista Gillo Pontecorvo considera la scelta del governo «un passo decisivo», mentre Fulvio Lucisano, presidente dell'Anica, l'associazione delle industrie cinematografiche e audiovisive, la giudica «una vittoria per la libertà di espressione» e ringrazia Veltroni. Maurizio Costanzo, direttore di Canale 5, si compiace ma tiene a distinguere fra censura cinematografica che definisce «aberrante», e il codice di autoregolamentazione televisiva a favore dei minori, firmato recentemente anche da Mediaset.

Tra i politici si pronunciano a favore Giovanna Melandri e Giovanna Grignaffini, responsabili per la comunicazione e lo spettacolo del Pds, per le quali «le vicende degli ultimi giorni avevano sottolineato quanto fosse anacronistico pensare di governare la formazione di senso comune degli adulti attraverso istituti come la censura, a cui delegare la formazione di opinioni valide per tutti».

Giuseppe Rossetto, di Forza Italia, si dice «naturalmente contento» ma parla di «provvido ravvedimento di Veltroni», il quale, fa notare, solo l'8 gennaio scorso aveva firmato un decreto che rinnovava pari pari la commissione di censura. Solo il senatore di An Stefano Bonatesto considera l'iniziativa «profondamente sbagliata». «Non nella convinzione che la censura possa moralizzare, ma nella consapevolezza che, siccome la propria libertà finisce dove inizia quella degli altri, serva ad evitare che gli altrui diritti vengano conculcati».

Maria Grazia Bruzzone

«Vittoria non solo nostra»

Ciprì e Maresco: abbiamo fatto da spartiacque con il passato

ROMA

PIOVE a dirotto, ma Daniele Ciprì e Franco Maresco continuano a parlare in piedi per strada, fuori dalla minuscola sala di proiezione dove ieri sera, dopo un lungo pomeriggio di attesa, è arrivato il via libera per il loro film. In versione integrale, vietato ai minori di 18 anni, «Totò che visse due volte» uscirà in tutt'Italia (in 25 copie) tra circa due settimane, distribuito dalla Lucky Red. Ma la cosa più importante, a prescindere dal giudizio che ora spetta solo al pubblico, è che il film è entrato da ieri a far parte della storia del nostro Paese per essere stato l'ultima vittima della censura preventiva, il caso cinematografico che ha provocato un cambiamento tanto significativo.

Che cosa pensate del fatto che il vostro film abbia provocato l'approvazione di un provvedimento così importante?

«"Totò" ha fatto da spartiacque, è diventato il punto di rottura con il passato, insomma è stata una battaglia che è servita a qualcosa. Il disegno di legge approvato oggi serve a realizzare una cosa normalissima che però in questo Paese non esisteva ancora e cioè che il pubblico adulto ha la libertà di andare a vedere quello che vuole. A dire la verità ci sembra triste che tutto questo sia avvenuto solo adesso, alle soglie del terzo millennio e non molto prima».

E' merito vostro se si arriverà in Italia all'abolizione della censura?

«No, la vittoria non è solo nostra, anche se ero ora che cadesse un'istituzione ridicola e assurda come la censura. Insomma, meglio tardi che mai, quello di Veltroni era un provvedimento necessario».

Sapevate che c'era questa proposta in arrivo?

«Eravamo solo al corrente del fatto che esisteva un'iniziativa parlamentare in questo senso. Dell'approvazione del disegno abbiamo saputo oggi».

E' vero che, prima di prendere la decisione definitiva, la Commissione che ieri ha esaminato il vostro film vi ha chiesto di intervenire su alcune scene?

«Sì, prima hanno visto il film, poi sono stati chiusi in riunione per mezz'ora, alla fine ci hanno chiamato e ci hanno chiesto di "alleggerire" alcune scene».

A sinistra Daniele Ciprì e Franco Maresco

E voi che cosa avete detto?

«Eravamo d'accordo già da prima sul fatto che, in nessun caso, non avremmo sforbiciato nulla: bello o brutto che sia il film doveva uscire nelle sale così come noi lo avevamo montato. Questa scelta comportava naturalmente un grosso rischio: se la commissione non recedeva sulla richiesta di tagli il film sarebbe rimasto bloccato e noi avremmo dovuto ricorrere al Tar. Ma, dopo tutto quello che è successo, andare a toccare la pellicola anche solo in pochi punti sarebbe stata una sconfitta».

L'abolizione della censura provocherà una maggiore libertà creativa fra i cineasti?

«Sarebbe stupido pensare che da adesso tutti i problemi sono risolti. I primi censori in Italia sono i produttori cinematografici che decidono se un autore può girare oppure no una certa storia. Ci si lamenta tanto del fatto che non nascono nuovi autori, ma non si pensa mai a questo aspetto, alle limitazioni con cui i registi devono fare i conti. I produttori pensano solo allo sfruttamento economico del film e nessuno tenta di spezzare questo circolo vizioso. Noi siamo un caso anomalo, ci siamo imbarcati da soli nella sfida di girare "Totò", abbiamo bussato a mille porte...».

Le critiche al film sono arrivate soprattutto dai cattolici.

«All'interno del mondo cattolico il film ha provocato una spaccatura. I pareri sono molto diversi, c'è chi ci ha attaccato, ma anche chi ha invece riconosciuto al film una profonda religiosità. Quello che ci indigna è che qualche sacerdote abbia fatto il giro delle tv per dare giudizi negativi sul nostro film, ammettendo, anzi vantandosi, di non averlo neppure visto, ma di averne ricevuto il racconto da parte di alcuni fedeli».

Adesso che cosa vi augurate?

«Adesso abbiamo semplicemente voglia di mostrare al pubblico la nostra visione del mondo e di parlare non più di censura, ma semplicemente del film».

Fulvia Caprara

INTERVISTE

REGISTI A CONFRONTO

«Ci sembra triste che tutto ciò sia avvenuto soltanto alle soglie del terzo millennio»

«Il divieto ai minori di diciotto anni è anacronistico anche i ragazzini stanno cambiando»

«La legge è sufficiente»

Monicelli: mi pare esagerato anche il divieto ai minori

ROMA

E così, su Ciprì e Maresco, si sono rimangiati tutto?». La riunione della Commissione Censura è terminata da pochi minuti, con la commutazione della pena per «Totò che visse due volte». Mario Monicelli, decano dei registi italiani, sembra più divertito che sollevato.

Monicelli, ha saputo l'altra novità? Il Governo ha deciso di mandare al rogo la commissione censura...

«Ho saputo e sono, ovviamente, ben contento. Ma ero convinto, da molti anni, che quella commissione non esistesse più, e che il massimo che potesse accadere a un film fosse l'imposizione del divieto ai minori».

Dice sul serio?

«Certo, mai più avrei pensato che esistessero ancora questi cinque signori non identificati, o identificati solo in quanto "padre di famiglia", "madre di famiglia", religioso"... Così, la vera sorpresa, l'ho avuta qualche giorno fa quando mi hanno detto che "Totò che visse due volte" non avrebbe potuto essere visto. Anche perché ero stato proprio io a rassicurare Ciprì e Maresco, un mese prima...».

Il regista Mario Monicelli: tra i suoi film «I soliti ignoti», «Romanzo popolare» e «Amici miei»

Ciprì e Maresco le avevano chiesto un'opinione?

«Quando mi fecero vedere il film erano piuttosto preoccupati per le reazioni che alcune scene avrebbero potuto suscitare, e io li tranquillizzai, dissi loro che soltanto un magistrato, in seguito alla denuncia di un cittadino, sarebbe eventualmente potuto intervenire... e che anche questa eventualità, visto il film, mi pareva improbabile».

Ma a lei è piaciuto «Totò che visse due volte?».

«Sì, l'ho trovato un bel film, un film persino animato da una forte carica religiosa».

Sta scherzando.

«Quel film ci mostra una società priva di valori, un mondo in preda alla barbarie più assoluta: quale è il nostro, oggi. E' non è solo una fotografia, è un film di denuncia. Io l'ho recepito così, e sono convinto che anche gli spettatori lo recepiranno così. Poi magari mi sbaglio anche questa volta, e ci sarà chi fischierà, chi uscirà dalla sala, chi non ci entrerà per principio...».

Lei ha fatto cinema anche in anni in cui era molto difficile non tener conto del fatidico «comune senso del pudore». E' stato molto importunato dai censori?

«Eh sì, abbastanza, specialmente agli inizi, nel Dopoguerra, era una continua lotta con questi commissari, bisognava contrattare per ora su mezza battuta, due fotogrammi, le riunioni non finivano mai, "tagliamo un quarto di sedere lì", "copriamo col rumore di un clacson la battuta su quel politico là"... ; poi, pian piano, la pressione ha cominciato a diminuire».

Ci racconta una scena che ha dovuto buttare via con particolare dispiacere?

«Dispiacere l'ho provato molte volte. Ricordo in particolare un episodio che riguarda "Totò e Carolina", un film uscito nel '55. C'era una lunga scena, alla quale tenevamo, in cui Totò, che interpretava l'agente di polizia Antonio Caccavallo, accompagnava la ragazza, che aveva scambiato per una donna di vita, con il foglio di via. Ma la sua jeep finiva in un fossato. In quel momento passava un camion con a bordo un gruppo di operai comunisti, i quali si fermavano a dare una mano a Totò. Quelle scene mi crearono un sacco di guai».

Perché? Con quali motivazioni fu censurato quel suo Totò?

«Perché alla commissione non stava bene che quelli fossero comunisti. Non era ritenuto accettabile, nell'Italia d'allora, che i comunisti aiutassero un agente di polizia».

In queste ore c'è anche chi s'indigna per il dietrofront della commissione censura. Lei ritiene che nessuna forma di controllo sia ancora concepibile, oggi?

«C'è una legge che tutela i minori. Basta quella. Persino il divieto ai minori di diciotto anni mi pare esagerato, basterebbe sedici, o quattordici, perché i ragazzini cambiano, no?».

Stefania Miretti

«Una soluzione disastrosa»

Zeffirelli: un controllo è necessario

ROMA. Il regista Franco Zeffirelli non è affatto d'accordo con l'abolizione della censura assoluta. E anzi, in quanto senatore di Forza Italia, di ritorno da Los Angeles presenterà un'interpellanza al governo sull'argomento. «La trovo una soluzione disastrosa. Non nel senso reazionario, ma in quanto sintomo del disfacimento di strutture necessarie per disciplinare il comportamento dei cittadini, nel rispetto dei principi e delle leggi».

Franco Zeffirelli

La parola censura non la trova fastidiosa?

«Direi addirittura sinistra. A lungo è stata un corpo oscuro che ricorda il Sant'Uffizio, l'Inquisizione, la polizia borbonica. E' un'istituzione che va certo trasformata, ma deve continuare ad esistere. Le soluzioni che si prospettano, che sia il singolo cittadino a denunciare gli abusi, mi pare assolutamente inadeguata».

Veramente ad essere abolito è soltanto il divieto per un film ad essere proiettato nelle normali sale. Non il divieto ai minori.

«E' comunque una sciocchezza. Perché possono esserci film che non vanno assolutamente mostrati. Questo lo deve decidere un corpo legale, ufficiale, pubblico, con tutti i crismi».

Negli Anni Cinquanta se ne occupava il sottosegretariato alla presidenza del Consiglio, con delega allo Spettacolo. Lo furono Andreotti e Scalfaro.

«Anche quello era un organismo che sapeva di polizia. Meglio sarebbe qualcosa di più tecnico»

Composto da personaggi della cultura?

«Per carità. Piuttosto, da giudici, psicologi, e altri ruoli del genere. Come in America».

Ma in America i film non sono semplicemente divisi per categorie, i «parent Guideg», gli «adult only», così via?

«Ci sono anche i Red Light. Quelli a luci rosse, dove vanno a finire le pellicole bandite in casi estremi».

Lei trova giusto che un organismo del genere esista alle soglie del 2000?

«Lo ritengo indispensabile. Mettiamo che un pazzo di produttore decida di fare un film dissacrante di Auschwitz, dove si fanno orge nei forni crematori. Un film del genere dovrebbe circolare?»

Lei pensa che un adulto non abbia in sé gli anticorpi necessari per assorbirlo senza traumi?

«Un adulto può avere gli anticorpi necessari per vedere film pornografici. Ma non esiste solo questo. Bisogna scindere le diverse ragioni per cui un film può essere censurato. La questione pornografica è in fondo la più banale. L'altra è il mantello dell'Arte, in nome della quale diventa lecito qualsiasi abuso. Alibi esecrabile».

E il terzo?

«Il terzo è la società: i principi fondamentali del vivere e del convivere mondiale. E questo non è certo un alibi».

[m. g. b.]

Schauble a Roma: sono convinto che sarete nell'Unione monetaria da subito

Euro, nasce l'asse Roma-Bonn

Il vice di Kohl: il vostro ingresso rassicura i tedeschi

Il presidente del Consiglio Romano Prodi

ROMA. «L'Italia non è un rischio per la stabilità dell'euro, sono convinto che sarete nell'Unione monetaria da subito, la vostra entrata rassicura l'opinione pubblica tedesca»: questo il rassicurante messaggio portato a Roma da Wolfgang Schauble, leader del gruppo parlamentare della Cdu-Csu a Bonn e, di fatto, numero due del cancelliere Helmut Kohl. A cui Romano Prodi ha risposto affermando che «Italia e Germania hanno davanti un bel destino comune» e dopo i sacrifici per rispettare i parametri di Maastricht bisogna «lavorare insieme allo sviluppo» per sconfiggere la disoccupazione.

La visita di Schauble è stata quasi un blitz. Prima l'incontro con il ministro del Tesoro, Carlo Azeglio Ciampi, poi il pranzo a Palazzo Chigi con Romano Prodi e infine l'intervento a Villa Lubin davanti al «parlamentino» del Cnel. E Schauble, in pubblico come in privato, è stato chiarissimo: «Grazie agli sforzi energici compiuti per il risanamento dei conti, l'Italia ce la farà ad entrare nell'Unione europea. Questo è un suo successo politico che dimostra anche quanto in Europa ci si è impegnati nella fase preparatoria dell'Unione monetaria iniziata a Maastricht». Ma Schauble va oltre: «E' interesse dell'Europa che l'Italia entri ed anche l'opinione pubblica tedesca si sentirà più rassicurata, sosterrà maggiormente un euro che non sarà soft sui mercati». Parole che pesano, grazie alle quali il delfino di Kohl mira a far svanire il sospetto di una Germania tiepida sull'entrata dell'Italia a causa degli umori alla vigilia delle elezioni.

Parlando dalla sua sedia a rotelle - dove è stato costretto dall'attentato subito anni fa da uno squilibrato - Schauble ha poi indicato la strada del «rafforzamento del legame bilaterale» fra i due Paesi nella stagione dell'euro: lotta alla disoccupazione, rafforzamento delle istituzioni comuni, allargamento ad Est. In cima all'agenda c'è la «lotta alla disoccupazione» che però dovrà avvenire praticamente a «livello nazionale» per far venir meno le singole «incrostazioni strutturali» che bloccano la crescita. «Solo l'euro - ha sottolineato Schauble - potrà consentire le riforme strutturali» ed i «problemi occupazionali» andranno affrontati a «livello regionale, aziendale». Riforme istituzionali, federalismo ed allargamento ad Est disegnano per Schauble - che i sondaggi tedeschi ieri sera descrivevano come più popolare dello stesso Kohl - il «cammino comune della costruzione europea». Romano Prodi, seduto accanto all'ospite tedesco a Villa Lubin, ha più volte ringraziato Schauble affermando di condividere l'importanza dell'«allargamento ad Est, guidato da Paesi come Italia e Germania» ed anche la necessità di «decisioni in sede di contrattazione nazionale» per combattere la disoccupazione. «Finita la fase dell'incertezza, la crescita economica è superiore alle previsioni ed ora - ha aggiunto Prodi - bisogna affrontare la disoccupazione che in Italia ed in Germania ha toccato lo stesso drammatico livello». Ulteriore motivo di sollievo è che «non ci sono accenni di ripresa dell'inflazione ed il clima politico è favorevole» anche grazie all'«impegno delle parti sociali» al rispetto di Maastricht. Ma soprattutto, per l'inquilino di Palazzo Chigi, Italia e Germania, oramai quasi insieme oltre le soglie dell'euro, hanno davanti un «destino comune» basato su «solidità della moneta unica, comunanza delle istituzioni e battaglia contro la disoccupazione».

Certo, come ha poi commentato Prodi citando De Filippo, «gli esami non finiscono mai» anche perché, proprio ieri da Bonn, il presidente della Bundesbank, Hans Tietmeyer, ha ribadito che «i successi una tantum non bastano». Prodi invece in un'intervista all'emittente tedesca «Wdr» ha usato toni critici verso Bonn parlando di tedeschi «in crisi psicologica» sull'euro «il cui conto devono pagarlo altri», che invece hanno «aiutato la riunificazione» per via della «politica tedesca di alti tassi di sconto». E se i rapporti bilaterali sono stati a volte «avvelenati» la colpa è di «alcuni talk show tedeschi».

Ma, polemiche a parte, ieri a Villa Lubin l'umore italiano era ottimo e palpabile. Ciampi e il ministro degli Interni, Giorgio Napolitano, hanno ascoltato con attenzione il «seminario» di Schauble ed hanno poi nascosto con difficoltà la loro soddisfazione. «Nulla da commentare» ha detto Ciampi. In effetti, mai da Bonn era giunto un messaggio tanto rassicurante per noi. Anche su una fonte diplomatica tiene comunque a precisare che «Schauble non ha portato a Roma alcun messaggio segreto del cancelliere Helmut Kohl».

Maurizio Molinari

IME-BUNDESBANK

L'«una-tantum» finisce sotto accusa

BONN. Si infittiscono a Francoforte le voci che i rapporti di convergenza in preparazione all'Istituto monetario europeo (Ime) e alla Bundesbank potrebbero criticare le politiche di risanamento connotate da operazioni «una tantum» o sbilanciate sul fronte delle entrate. Germania, Francia e Italia - ha scritto ieri l'agenzia economica tedesca «Vwd» nel suo bollettino dall'«Eurotower», la sede dell'Ime - hanno probabilmente preparato il terreno per un'Unione monetaria «a undici», quindi con l'Italia dentro fin dal 1999. Ma è probabile che i governatori dell'Ime e del consiglio centrale della Bundesbank vogliano «tutelare la loro credibilità». La Vwd ricorda che l'allora presidente dell'Ime, Alexandre Lamfalussy, aveva criticato politiche finanziarie a causa di introiti una-tantum e di una riduzione del deficit basata sulle entrate». [Ansa]

Prodi: «Bisogna affrontare insieme la disoccupazione In Italia e Germania ha toccato livelli simili»

Ma il premier italiano se la prende con i talk show «Stanno avvelenando il clima fra i nostri Paesi»

A destra il leader del pds Massimo D'Alema
A sinistra l'ex premier Giuliano Amato
e, nella foto sotto a destra
Michael Mussa, direttore del Dipartimento ricerca del Fondo Monetario

IL CASO

DIBATTITO CON AMATO

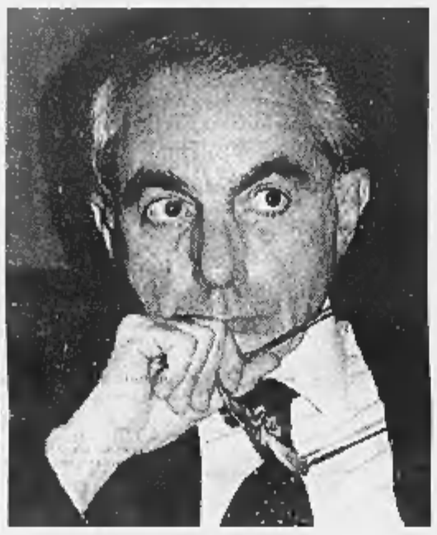

«Una sola sinistra alle Europee»

D'Alema: niente partiti nazionali, lo proporrò a Blair

ROMA

E se la sinistra si presentasse unita, stesso programma, e anche candidati comuni, «invece di fare le solite elezioni i cui risultati vengono poi confrontati partitino per partitino con le precedenti amministrative», alle prossime elezioni europee del 1999? Massimo D'Alema lancia la proposta, «non ne ho ancora parlato con Tony Blair, è una mia idea, la sottoporrò agli altri leader europei, e certamente a Schroeder» precisa. L'idea viene esposta al termine di un lungo e pubblico ragionamento con Giuliano Amato, Laura Pennacchi, Andrea Manzella, Biagio De Giovanni alla presentazione della rivista «Europa Europe» dell'Istituto Gramsci, da sempre collegato a Botteghe Oscure, e diretta dallo storico Giuseppe Vacca. E al centro del dibattito c'è un dilemma non risolto dal tempo della fondazione dell'unione, perché i padri costituenti decisero che il processo di unificazione dovesse cominciare dalla costituzione della moneta unica, cosa che ha creato un deficit di politica, come allo stesso D'Alema in un precedente convegno fece notare Valéry Giscard-d'Estaing.

Dell'Europa unita, e soprattutto della costruzione della sua *governance*, D'Alema pensa, esattamente come per la globalizzazione, che si tratti di una sfida che la sinistra deve raccogliere: «La destra liberista pensa che i processi politici sovranazionali siano un peso per i mercati», dice il segretario del pds guardando Pennacchi, pidiessina e braccio destro di Ciampi al Tesoro, la quale ha appena finito di denunciare «l'obsolescenza di semplicistiche dicotomie tra Stato e mercato». E oltre la destra liberista, continua D'Alema, c'è quella nazionalistica che ha paura della globalizzazione, e si rinchiude su se stessa. Poi, certo, in Europa ci sono anche le forze popolari: «Ma sono divise tra loro, e in molti Paesi governano con noi». Per giunta, «solo la sinistra può fondare un nuovo patto sociale, cosa che ha molto a che fare con una politica sovranazionale». Insomma, lo spazio politico c'è, «se quando le forze dell'internazionale socialista avranno deciso di essere un unico partito e non una confederazione, avremo coperto la metà della strada verso l'Europa».

Per ora, tuttavia, quel cammino è ancora lungo e tortuoso. Il deficit di politica, contenuto nel trattato di Maastricht, non è ancora stato colmato. «La malattia dell'Europa è che essa è un calcolo da ragionieri, e che l'allargamento dell'unione, come pure affrontare i grandi problemi comuni, lo sviluppo, le infrastrutture, l'occupazione, la sicurezza, non possono essere calcolati con parametri da ragionieri», dice Giuliano Amato sottolineando che alla Banca Centrale Europea bisognerà pur dare un interlocutore politico. Amato tira le orecchie agli italiani: «Siamo i più europeisti d'Europa, ma poi il nostro orizzonte culturale è sempre l'Atalanta o, come per me, la Lucchese». Il deficit di politica sovranazionale è insomma anche un problema di «incapacità di pensare europeo, e così finisce sempre che all'Europa tengono solo gli utopisti, i politici sul viale del tramonto, i burocrati che vogliono guadagnare di più». Amato lancia la palla, e D'Alema la raccoglie. La moneta non è tutto, dice, ma poi ne sottolinea il valore simbolico, e dunque l'intrinseca capacità unificante, «la moneta non ha un senso meccanico, ma politico». Perché l'Euro, come ha ricordato Pennacchi, «ha come fine ultimo quello di svolgere il ruolo di moneta di riserva da collocarsi accanto al dollaro, una decisione presa in tal senso per uscire dal declino economico del continente europeo». Ma l'Unione sarà «un'Europa delle differenze, che senza una guida politica reale diventa solo area di libero scambio», ribatte D'Alema. E' importante che ci sia la Banca centrale europea, è il suo ragionamento, che essa sia indipendente e garantisca la stabilità dei prezzi, «ma non è possibile che la politica sia solo una funzione derivata dalla stabilità dei prezzi». E in tempi in cui il problema comune di tutti i Paesi dell'Unione è il lavoro, gli alti tassi di disoccupazione che hanno nei parametri di convergenza una delle cause scatenanti, il deficit di *governance* è tangibile: «E' inutile che parliamo tanto di disoccupazione: il problema è la politica. Solo se essa c'è, e governa l'Europa, il problema della disoccupazione si può risolvere». Alla fine, in un inciso breve, D'Alema dice anche quello che fin qui nessuno aveva osato: «Perché poi, ricordiamocelo, una volta entrati in Europa, dall'Europa si può anche uscire, l'Unione europea può anche fallire». E dunque, anche per l'Europa, si deve aprire una nuova fase.

Antonella Rampino

Il Fmi promuove l'Italia

Al meeting di Cernobbio «I conti convincono»

CERNOBBIO
DAL NOSTRO INVIATO

«Il rapporto deficit/Pil italiano è ora sotto il 3% e ci rimarrà per parecchi anni. I progressi italiani sono impressionanti. Anche se il rapporto debito/Pil è molto alto la situazione sembra sostenibile, se la discesa rimane a questi livelli. Certo rimane una preoccupazione, la crescita della spesa pensionistica, ma questo vale anche per Francia e Germania». Michael Mussa, direttore del Dipartimento ricerca del Fondo Monetario, promuove l'Italia, una diagnosi in sintonia con quella degli altri partecipanti alla sessione di marzo dello Studio Ambrosetti sullo «Scenario della finanza per lo sviluppo competitivo». Dove spira un'aria di generale ottimismo sull'Euro e sullo stato dell'economia europea e mondiale che, quest'anno, dovrebbero mettere a segno entrambe una crescita media del 3%.

E addirittura c'è chi sottolinea come la crisi asiatica sia stata in fondo una piccola benedizione, raffreddando un po' gli eccessi della crescita e di conseguenza le spinte inflazionistiche. Come l'economista e sindaco di Piacenza Giacomo Vaciago che osserva: «Non potevamo essere più fortunati», e parla di «golden age» per via dell'equazione che vede su un piano di parità i tassi di crescita dell'economia e i tassi reali a lungo termine.

In Europa (ma anche oltreoceano) il debito pubblico degli Stati si sta riducendo, i profitti finanziari salgono di pari passo al risanamento delle imprese, le Borse volano, si va (anche in Europa) verso il pieno impiego seppure teorico, nel senso che la disoccupazione di certe aree si contrappone alla carenza di manodopera in altre. Per cui non ha senso «fare politiche di sviluppo» come chiedono alcuni, se mai bisogna introdurre meccanismi di flessibilità per evitare la fuga all'estero delle aziende.

Insomma al dibattito tra economisti, non sembrano esserci dubbi: l'Italia entrerà nell'Euro, che nascerà forse debole ma per diventare «forte». Quanto ai tassi di interesse a breve, dovrebbero in Europa convergere per fine anno in zona 4%, con quelli italiani che scenderanno ad incontrare i francesi e i tedeschi che li ritoccheranno leggermente al rialzo, per frenare punte di inflazione legate alla ripresa.

Tutto bene, dunque, salvo un'incognita sempre in agguato che si chiama Far East, una zona del mondo sulla quale, a Villa d'Este, gli ottimisti e i pessimisti non riescono a trovarsi d'accordo. Sulla carta, infatti, la crisi che ha squassato l'Asia dovrebbe riassorbirsi in due, massimo tre anni, quando, grazie agli aiuti del Fmi e delle banche europee, i Paesi sotto rischio ritroveranno il passo dello sviluppo.

Ma due incognite pesano su questo scenario, e le racconta bene l'economista coreano Yung Chul Park, presidente dell'Istituto coreano di finanza e membro della Commissione presidenziale per lo sviluppo della Corea. La prima, la più importante, è la possibile svalutazione del yuan cinese, una mossa alla quale la Cina potrebbe vedersi costretta per recuperare competitività dopo la svalutazione delle monete dei Paesi vicini. «L'industria esportatrice cinese preme in questo senso» spiega Park «Spero che non avvenga perché potrebbe provocare una seconda ondata di contagi con effetti devastanti e più difficile da risolvere».

Il secondo punto interrogativo si chiama Giappone, dove la crisi economica è aggravata dalla crisi politica e dagli scandali. Dice Park: «Se il Giappone con la sua grande liquidità avesse aiutato un anno fa la Thailandia e anche la Corea, il disastro si sarebbe potuto evitare. Non l'ha fatto e ha perso la sua leadership. La Cina ha offerto aiuti e, oggi, è già il leader internazionalmente riconosciuto».

Valeria Sacchi

Privacy, le fonti saranno tutelate

Giornalisti, entro aprile il nuovo codice deontologico al Garante

ROMA. Entro fine mese il presidente dell'Ordine dei giornalisti, Mario Petrina, consegnerà al Garante per la tutela dei dati personali, Stefano Rodotà, il testo del codice deontologico modificato in alcune parti dopo le osservazioni sulla prima bozza. Ieri, il professor Rodotà ha «ribadito che nessuna norma della legge 675/1996 obbliga i giornalisti a consegnare i propri archivi al Garante», che non vi è alcun «elemento che possa far pensare che sia stata eliminata la tutela delle fonti giornalistiche» e che un' «eventuale notificazione al Garante preluda ad un controllo sistematico degli archivi da parte dei corpi di polizia».

«Parzialmente soddisfatto» si è detto il segretario Fnsi, Paolo Serventi Longhi. A suo avviso, «non possono considerarsi risolte tutte le gravi preoccupazioni sollevate dal sindacato dei giornalisti». Secondo la Federazione della Stampa, saranno necessari «ulteriori chiarimenti nella speranza che le norme, soprattutto quelle sanzionatorie, vengano completamente riviste». Tuttavia, Serventi Longhi ritiene che ora vi siano le condizioni per incontrare il ministro di Grazia e Giustizia Flick e conoscere «la volontà del governo di proporre al Parlamento la modifica della legge, richiesta da giornalisti e dal mondo politico e sociale». [r. int.]

Oggi anche la Fiamma in piazza, tensione per il dibattito all'Università

Violante e Fini insieme a Trieste

Protesta antifascista: non dimentichiamo la Resistenza

TRIESTE
DAL NOSTRO CORRISPONDENTE

Sulla carta è un incontro per studenti universitari, nella pratica è una bomba pronta ad esplodere, e in parte già esplosa. Oggi, alle 10,30, al teatro Verdi di Trieste, il presidente della Camera Violante e il presidente di An Fini discuteranno davanti a studenti e politici un tema storico. Titolo: «Democrazia e identità nazionale, riflessioni sul confine orientale». Nell'incontro, promosso dal dipartimento di scienze politiche dell'Università di Trieste, Fini e Violante avranno a disposizione quindici minuti ciascuno, poi cominceranno le domande (peraltro già concordate) tra studenti e insegnanti. Il tutto per blindare in qualche modo un incontro per il quale esultano soltanto An e Pds e che a Trieste ha già suscitato molte polemiche. In primo luogo perché la questione dell'identità nazionale è un tema particolarmente sentito nel capoluogo giuliano, tanto tra gli italiani quanto tra i componenti della minoranza slovena. Il dissenso più duro arriva dal coordinamento antifascista, che raccoglie storici triestini, ex partigiani, esponenti della minoranza slovena ed esponenti di Rifondazione comunista. In concomitanza con l'incontro organizzeranno un presidio in piazza della Borsa, a due passi dal teatro, «per non dimenticare i valori della storia e della Resistenza». Un altro presidio è stato promosso dal Ms-Fiamma Tricolore, in piazza dell'Unità, dove è prevista anche un'altra manifestazione organizzata da esponenti della minoranza slovena. Forza Italia, inoltre, ha deciso di presentare proprio questa mattina, sempre a Trieste, il «Libro nero del comunismo». In una lettera inviata tanto a Fini quanto a Violante, infine, la federazione delle associazioni degli esuli istriani, fiumani e dalmati chiede invece che, dopo cinquant'anni, venga finalmente fatta giustizia anche per le foibe. «Nel momento in cui si parla di pacificazione - ha detto il presidente della federazione, Denis Zigante - noi sentiamo l'esigenza di un processo che non potrà avere che ricadute positive nella costruzione di un nuovo corso per l'Italia».

Il presidente della Camera Luciano Violante

Elena Marco

Approvato ieri il decreto sulla liberalizzazione. Billè contesta: hanno fatto un blitz

Commercio, è partita la rivoluzione

Addio alle licenze, orari liberi, indennizzi a chi lascia

ROMA. A tempo di record, il governo approva la «deregulation» del commercio. Il Consiglio dei ministri ha varato ieri il decreto legislativo, ancora contestato dalla Confcommercio, che accoglie i suggerimenti delle commissioni parlamentari e modifica in maniera non sostanziale le normative. Le principali novità riguardano i «tetti» alle superfici dei negozi che non dovranno più chiedere le licenze: vengono ridotti da 300 a 250 metri quadri nelle città con oltre 10 mila abitanti, a 150 nei centri con meno di 10 mila abitanti.

Aumenta invece il fondo di dotazione per finanziare gli indennizzi per cessata attività: da 40 miliardi sale a 100, disponibili per 24 mesi (in precedenza erano 18). E' confermato che la legge entrerà in vigore dopo un anno dall'approvazione, ma nel regime transitorio, fino a quel momento, chi è già sul mercato può fare a meno di alcune autorizzazioni: accorpamento dei negozi (sempre nei limiti stabiliti) e cambiare merceologia. E tra un anno potrebbe scattare la liberalizzazione delle vendite dei giornali.

Per il ministro dell'Industria Pierluigi Bersani quella di ieri è una data storica, perché dopo 27 anni «cambia completamente il patto tra la pubblica amministrazione e il commercio». E le associazioni del commercio, secondo il ministro, hanno compreso gradualmente l'importanza della riforma: «Sono passate dalla protesta alle proposte di modifica, come la formazione e la metratura dei negozi».

Bersani si prende anche i complimenti dell'opposizione: il responsabile della politica economica di An Manlio Contento è felice: «Quello che abbiamo detto per primi è stato recepito dal governo e questo vuol dire che l'opposizione ogni tanto funziona. Rispetto al primo schema per la liberalizzazione del commercio c'è una evidente marcia indietro». Meno soddisfatti i verdi, che si attendono un «tavolo» con le organizzazioni per «migliorare il decreto in corso d'opera» e chiedono al governo due impegni: «La facilitazione dell'accesso al credito delle banche per stroncare la piaga dell'usura e il rispetto della tutela dei centri storici con la moratoria di due anni degli sfratti degli esercizi commerciali per fine locazione».

Ma non è d'accordo con Bersani Sergio Billè, il presidente della Confcommercio che ha contestato la riforma fin dall'inizio ed è ricorso a forme di protesta inusuali, come il giro d'Italia in pullman per incontrare gli associati. Billè considera l'approvazione di ieri un «blitz», visto che l'argomento non era all'ordine del giorno e corre da Messina al quartier generale di Roma per ribadire il suo scontento su un provvedimento «zoppo, lacunoso e di difficile attuazione».

Billè se la prende con la tattica del ministro: «Sarebbe stato meglio per tutti, anche per il governo, che il ministro Bersani avesse realizzato prima e non dopo l'approvazione della riforma, quel patto tra commercianti, amministrazione pubblica e Stato che oggi, a cose fatte, ha detto di voler realizzare». Il presidente della Confcommercio sottolinea che la riforma non convince per tre motivi: si discosta troppo dai criteri e dalle direttive approvati dal Parlamento, punta alla liberalizzazione senza aver predisposto strumenti di politica attiva per lo sviluppo della piccola e media impresa, mentre Regioni e Comuni continuano ad essere poteri a «sovranità limitata», dato che non potranno incidere sulle scelte fondamentali.

Più conciliante la Confesercenti, che chiede a Bersani «di non chiudere qui la partita, affrontare altri punti fondamentali per le piccole e medie imprese, a partire da ulteriori finanziamenti per l'innovazione e l'acquisto dei locali in cui si opera, oltre ad una riforma delle locazioni che limiti gli abusi della rendita immobiliare». Il segretario Marco Venturi dà comunque atto al governo di aver stemperato «alcuni contenuti iniziali che penalizzavano la piccola e media impresa», di aver aumentato l'indennizzo per chi chiude, sospeso le domande delle medie superfici e varato il decreto attuativo dei finanziamenti per l'acquisto di beni strumentali e per la ristrutturazione degli immobili. Ma confida in un «tavolo di monitoraggio» che consenta di correggere gli effetti «di un eccesso di superficie liberalizzata e degli orari di apertura».

Bruno Gianotti

EDICOLE

«Deregulation» fra un anno

ROMA. Potrebbe scattare fra un anno la liberalizzazione delle vendite dei giornali, finora monopolio delle edicole. Lo ha detto il ministro dell'Industria, Pierluigi Bersani, illustrando i contenuti della riforma varata ieri e che comprende anche il riordino del settore quotidiani e periodici. Bersani ha precisato che la liberalizzazione scatterà automaticamente in mancanza di una normativa specifica per il settore (il disegno di legge è all'esame del Parlamento). L'esclusiva per le edicole nella vendita di quotidiani e periodici, secondo la riforma del commercio, in mancanza della normativa specifica, potrà durare solo per un anno dalla pubblicazione delle norme approvate ieri dal Consiglio dei ministri. Trascorso il termine si applicherà la disciplina generale prevista dal decreto. **[r. e. s.]**

Il ministro dell'Industria Pierluigi Bersani

INTERVISTA

IL MINISTRO DELL'INDUSTRIA BERSANI

«Non mi aspetto un aumento dei negozi, ma ci sono nuove prospettive per il mercato»

«Addio a milioni di pratiche Ora c'è più libertà per tutti»

ROMA ANCHE i commercianti comprenderanno: il ministro dell'Industria Pierluigi Bersani è convinto della bontà della riforma del commercio, varata definitivamente ieri dal Consiglio dei ministri con una serie di aggiustamenti. E le proteste dei commercianti? E la paura per la liberalizzazione, cioè la concessione a chiunque delle licenze? E il timore dei piccoli negozi di soccombere? Bersani è tranquillo; è sicuro che i commercianti si renderanno conto che la riforma garantisce loro la possibilità di organizzarsi meglio.

Ministro, quali sono per lei gli aspetti principali del provvedimento?

«Innanzitutto viene sburocratizzato il commercio. Si cancellano una ventina di leggi e regolamenti. Il ministero ha esaurito le sue competenze salvo la sostituzione delle regioni inadempienti. Milioni di pratiche non servono più».

E il mercato si apre...

«La liberalizzazione è una scommessa sulle capacità imprenditoriali. Il commerciante viene liberato da tanti vincoli. E il piccolo ha la possibilità di combattere con il grande senza le mani legate».

In che senso il piccolo non ha più le mani legate?

«Grazie al superamento delle tabelle merceologiche. Facciamo l'esempio dell'uscita di un film della Disney a cui sono legati i vari gadget: giocattoli, libri, pupazzi. Finora il supermercato poteva già venderli tutti e il piccolo negoziante no: il libraio poteva vendere il libro, il giocattolaio i giocattoli. Adesso il piccolo può vendere tutti i prodotti».

Cambia l'offerta e il comportamento del negoziante.

«Come i piccoli imprenditori artigiani o industriali si ricavano nicchie di mercato, anche i commercianti faranno leva sulla fantasia e potranno svilupparsi. E' superato il vecchio patto che c'era con lo Stato che si disinteressava dei commercianti avendo dato difese amministrative, in pratica la tutela dalla concorrenza. Quel patto si è rivelato fallimentare».

Perché?

«Abbiamo visto decadere la distribuzione, in particolare la piccola. La riforma stabilisce un nuovo patto: il commerciante si muove come un imprenditore e lo Stato lo aiuta per qualificarsi e innovare».

Rispunta l'assistenzialismo?

«No. Come sono previsti interventi per artigianato e industria per l'innovazione, la Finanziaria concede 500 miliardi di crediti di imposta al commercio con lo stesso fine».

I commercianti però hanno continuato a protestare.

«Via via ho visto crescere la comprensione del valore della riforma. E' vero: ci sono state manifestazioni e proteste. Ma abbiamo raccolto proposte che non inficiano il senso della legge. Ora emerge anche agli occhi dei commercianti che facciamo giocare loro la prima carta».

Ma che cosa vuol dire?

«Nel primo anno di applicazione della legge i benefici sono riservati a chi già opera che può superare subito le tabelle merceologiche, ampliare le superfici, sfruttare gli automatismi per l'apertura di medie superfici (tra i 250 e i 1500 metri quadrati). Nuovi ingressi sul mercato sono possibili solo subentrando a negozi esistenti».

Quindi per un anno non sono consentiti nuovi ingressi?

«Tranne che con i subentri».

E poi si arriva alla piena liberalizzazione osteggiata dai commercianti.

«Quando il commerciante rifletterà capisce che bisogna giocare sulla professionalità. Ovviamente chiunque può fare l'artigiano, l'imprenditore o il commerciante. L'accesso è consentito a chiunque, ma non tutti sono capaci».

Vince il mercato?

«Vince il migliore. Anche la formazione non sarà più una barriera all'ingresso, il passaggio preliminare per avere l'iscrizione alla Camera di commercio. Sarà orientata alla certificazione della qualità».

C'è chi teme la proliferazione dei negozi.

«Non mi aspetto un aumento. Da otto anni i negozi diminuiscono. Ci sono state mille chiusure senza dare a chi è rimasto in attività carte da giocare per rafforzarsi. Adesso si offre una prospettiva».

Non contraddice la liberalizzazione il freno alla grande distribuzione?

«Le cose non stanno così. Le regioni dovranno dire sì o no in modi mirati alle domande giacenti per nuovi supermercati sulla base delle vecchie norme. E' vero che poi c'è un anno di moratoria durante il quale i piccoli possono meglio organizzarsi. E per il futuro sono fissate regole certe: chi vuole aprire un supermercato avrà la risposta rapidamente, non più in 6-7 anni».

Insomma, libertà ai piccoli e tempi certi ai grandi.

«Ma, oltre questi aspetti, vorrei sottolineare che la modernizzazione avviata favorisce i consumatori che disporranno di un'offerta più specializzata e più flessibile e di orari più agevoli. In fondo, per me, si migliora la qualità della vita».

Roberto Ippolito

NEGOZI SENZA FRONTIERE

TABELLE MERCEOLOGICHE. Il riferimento è soltanto a due settori merceologici: alimentare e non alimentare. I negozianti già in attività potranno ampliare l'offerta merceologica senza bisogno di chiedere autorizzazioni né inviare comunicazioni al Comune.

APRIRE UN NEGOZIO. Per le strutture di vendita fino a 250 mq nei Comuni oltre 10 mila abitanti e fino a 150 mq nei Comuni sotto i 10 mila abitanti, la domanda va inviata al Comune per ottenere l'apertura, il trasferimento di sede e l'ampliamento della superficie. Nella domanda va precisato il possesso dei requisiti e la zona. Se entro 90 giorni non viene comunicato il diniego, la domanda si ritiene accolta. Non può avviare un'attività commerciale chi è stato dichiarato fallito o chi ha riportato condanne.

SUPERMERCATI. Prevista l'apertura fino a 1500 mq nei Comuni sotto 10 mila abitanti e fino a 2500 mq nei Comuni con oltre 10 mila abitanti con autorizzazione comunale. Per le strutture oltre i 2500 mq è previsto il parere vincolante della Regione.

RETE DISTRIBUTIVA. Spetta alle Regioni disciplinare l'insediamento di attività commerciali, con particolare attenzione alla salvaguardia dei centri storici e delle zone di montagna e alle caratteristiche socio-economiche del territorio.

ORARI. Possono essere cambiati. Prevista comunque l'apertura al pubblico 7 giorni la settimana dalle 7 alle 22, con maggiore accentuazione nelle città d'arte e turistiche. I Comuni emaneranno i criteri attuativi, fermi restando la consultazione delle parti sociali e il principio della libera determinazione.

FASE TRANSITORIA. Durerà un anno dall'entrata in vigore della riforma. L'apertura di piccoli punti vendita sarà possibile soltanto a seguito di «subingresso» di esercizi preesistenti. Si potrà trasferire la sede inviando una comunicazione al Comune.

INDENNIZZI. Per chi cessa l'attività, è prevista una dotazione finanziaria di 100 miliardi e un periodo di vigenza di 24 mesi. Stanziati anche 500 miliardi per agevolazioni fiscali per l'ammodernamento dei punti vendita.

FORMAZIONE. Prevista la creazione di centri di assistenza tecnica e di formazione alle imprese costituiti dalle associazioni di categoria e finanziabili.

PREZZI. Devono essere indicati in modo chiaro e ben leggibile. Le vendite promozionali diverse dalle liquidazioni e dai saldi sono effettuate per periodi di tempo limitato: il ribasso deve essere espresso in percentuale sul prezzo normale di vendita. Per i saldi, i periodi vengono rideterminati dalle Regioni.

AMBULANTI. Potranno esercitare la loro attività su posteggi dati in concessione per 10 anni o su qualsiasi area purché in modo itinerante. Le autorizzazioni vengono rilasciate dal Comune. Abilitano all'esercizio in forma itinerante nell'ambito del territorio regionale e nelle fiere. In caso di abusivismo è prevista la confisca dei beni e attrezzature.

SPACCI AZIENDALI. L'attività di vendita deve essere comunicata al sindaco ed è rivolta unicamente a dipendenti o soci in luoghi non aperti al pubblico.

VENDITE PER CORRISPONDENZA. Vietato inviare prodotti (consentiti gli omaggi) al consumatore se non li richiede.

VENDITE TV. Durante la trasmissione vanno indicati nome, ragione o denominazione sociale del venditore, la sua sede, il numero di iscrizione al registro delle imprese e la sua partita iva.

ASTE TV. Sono vietate.

SOTTOCOSTO. Viene introdotta la definizione, mentre disciplina, applicazione, deroghe e sanzioni saranno definite con un regolamento. Le organizzazioni potranno sottoscrivere codici di autoregolamentazione.

PORTA A PORTA. Il venditore deve essere munito di un tesserino di riconoscimento numerato e valido per un anno dalato, e deve indicare anche il nome del responsabile dell'impresa stessa. Va esibito durante le operazioni di vendita.

COMMERCIO ELETTRONICO. Il ministero dell'Industria si propone di incentivarlo, e per questo sono proposte convenzioni e accordi di programma con soggetti pubblici e privati.

SANZIONI. Variano dai 3 ai 30 milioni per chi non è in reale possesso dei requisiti e comprendono anche la chiusura dell'attività di vendita per un periodo non superiore ai 20 giorni. Per chi non rispetta le norme su orari, pubblicità dei prezzi e vendite straordinarie, la sanzione varia da 1 a 5 milioni.

Camion sulle strade italiane e il ministro dei Trasporti Claudio Burlando

Fumata bianca per l'autotrasporto

Accordo governo-associazioni per i bonus fiscali

Solo la Fai dice «no» Burlando vara due provvedimenti su accesso alla professione e autorizzazioni

ROMA. Fumata bianca (o quasi) per l'autotrasporto. Il governo ha risolto con il varo di una serie di misure compensative la questione dei rimborsi dei bonus fiscali concessi al settore negli anni passati e giudicati illegittimi dalla Corte europea di giustizia. Ma non tutte le associazioni del settore considerano chiusa la vicenda: se nove sigle si sono dichiarate soddisfatte dopo aver incontrato ieri mattina il presidente del Consiglio Prodi, una sola, la Fai (Federazione autotrasportatori italiani) ha mantenuto la linea dura e minaccia il blocco dei camion. Sempre ieri sono stati varati due decreti legislativi sull'accesso alla professione e sul sistema delle autorizzazioni.

L'incontro fra Prodi e le associazioni di settore si è tenuto in mattinata prima del Consiglio dei ministri. Col presidente del Consiglio erano il sottosegretario Micheli e i ministri Burlando, Ciampi, Treu, Bassanini e Visco. Questi i termini dell'accordo: gli autotrasportatori ripagheranno con una rateizzazione molto diluita l'importo dei bonus ricevuti, e avranno in cambio dal governo misure compensative, essenzialmente fiscali, che saranno attualmente allo studio.

Questo rimanda a una fase ulteriore della trattativa. Si tornerà a sedersi attorno a un tavolo già nella prossima settimana.

I commenti di alcune delle associazioni: «Si tratta di una soluzione soddisfacente» secondo Franco Tumino, vicepresidente della Anst-Lega Coop. «Siamo d'accordo con il governo per continuare la concertazione», ha detto Elio Cavalli degli autotrasportatori di Confartigianato. «La concertazione sta dando i risultati sperati» per l'Unitai (Unione imprese trasporti automobilistici italiani). «Valutiamo positivamente l'impegno del governo» ha detto Ferruccio Pelos di Federlavoro e Servizi di Confcooperative. Soddisfatti anche Una, Unatras e Movimento cooperativo.

Non si unisce al coro delle approvazioni, invece, la Federazione autotrasportatori italiani. Il presidente Fabrizio Palenzona e il segretario Paolo Uggè hanno detto che dall'incontro a palazzo Chigi sono venute «solo assicurazioni e buone intenzioni, che non si discostano dai comportamenti fino a oggi praticati e che significano per l'autotrasporto il nulla assoluto». La Fai giudica insoddisfacente l'assicurazione di ulteriori bonus fiscali e si riserva di decidere oggi, durante il proprio consiglio nazionale se procedere o meno al blocco dei trasporti da parte dei suoi associati: per evitarlo, si legge in un comunicato, sarebbe necessario «un atto di fede nella buona volontà del governo».

Dopo l'incontro con le associazioni di categoria, il Consiglio dei ministri ha approvato due decreti legislativi sull'accesso alla professione e sul sistema delle autorizzazioni per l'autotrasporto. Il ministro Burlando ha inoltre annunciato che nelle prossime settimane «verrà presentato anche un disegno di legge sulle tariffe».

Il decreto legislativo relativo all'accesso alla professione, ha spiegato Burlando, «adegua la normativa italiana a quella comunitaria. L'obiettivo - ha aggiunto - è quello di regolare in modo uniforme l'attività di autotrasportatore di merci per conto terzi così come avviene negli altri Paesi». Nel provvedimento, ha detto ancora, vengono indicati i vari requisiti come, per esempio, la solidità finanziaria.

Il secondo decreto legislativo riguarda il sistema delle autorizzazioni per l'autotrasporto che sarà interamente liberalizzato a partire dal 1° gennaio 2001. Ma tra oggi e quella data le cose cambieranno: «Fino ad ora - ha spiegato il ministro dei Trasporti - le autorizzazioni erano rilasciate all'automezzo. Con questo provvedimento le autorizzazioni verranno rilasciate alle imprese e chi è già sul mercato potrà raddoppiare la propria capacità produttiva». Insomma se un'azienda ha 20 camion autorizzati a trasportare merci, con le nuove regole ne potrà avere 40. «In tal modo - ha detto Burlando - pensiamo di favorire la concentrazione nel settore». **[lui. gra.]**

Resa dei conti nel regime in crisi o manovra alla vigilia del negoziato con Seul

L'ennesimo mistero di Pyongyang

Proclamato lo stato di guerra

Kim Jong Il ad una manifestazione
A fianco, il viceministro degli Esteri
Kim Gye Gwan arriva a Berlino

Annuncio improvviso al corpo diplomatico «Usa e Corea del Sud vogliono attaccarci»

PECHINO
DAL NOSTRO INVIATO

Con una inusuale e improvvisa convocazione del corpo diplomatico accreditato a Pyongyang, la Corea del Nord annuncia una «mobilitazione nazionale da stato di guerra», il cui «sistema e ordine si applica non solo alle forze armate ma all'economia nazionale e a tutta la vita sociale». La mobilitazione è stata proclamata assieme al lancio di imponenti manovre militari, perché la Corea del Sud, «malgrado la catastrofica crisi finanziaria in cui affonda», sta aumentando manovre militari che «stanno raggiungendo le dimensioni di un attacco».

Da come è formulato il comunicato consegnato ai diplomatici pare di capire che entra in vigore la legge marziale, anche se non lo si dice apertamente: ma l'affermazione secondo cui lo stato di guerra si applica anche all'economia e alla vita sociale non può voler dire altro che questo. Si è davanti a qualcosa di ben più serio di un semplice stato di all'erta per le forze armate.

L'annuncio è venuto poche ore prima di un incontro bilaterale, ieri a Berlino, tra Corea del Nord e Stati Uniti, e alla vigilia di colloqui quadripartiti a Ginevra lunedì prossimo tra i due Paesi più Cina e Corea del Sud. Da parte americana, a Berlino, si voleva trattare la questione della vendita di missili nordcoreani all'Iraq; lo scopo a lungo termine dell'incontro di lunedì a Ginevra è arrivare a un trattato di pace per la penisola coreana, che dal '53 è solo in stato di armistizio.

Annunciando la «mobilitazione nazionale da stato di guerra», il Nord afferma di sospettare che «i colloqui quadripartiti presentati dagli Stati Uniti come colloqui di pace possano essere una cortina di fumo per attaccarci». Le interpretazioni dell'iniziativa sono due. Gravi tensioni interne al regime, o pressioni su Stati Uniti, Corea del Sud e Giappone per avere più aiuti, mentre si aggrava la situazione alimentare del Paese, con milioni di persone da anni affamate e razionamento al di sotto del minimo indispensabile. Il poco cibo disponibile arriva soprattutto grazie agli aiuti della Caritas, delle Nazioni Unite, del Giappone, della Corea del Sud e degli Stati Uniti. Il regime, chiuso, isolato e inefficiente se non sul piano militare, non nega la crisi ma la attribuisce al maltempo. L'ipotesi di gravi tensioni interne è basata sul misterioso meccanismo di ascesa al potere di Kim Jong Il, figlio del dittatore Kim Il Sung, morto nel '95 dopo 50 anni di potere esercitato con mistero e durezza. Divenuto comandante delle forze armate alla morte del padre, Kim figlio è stato nominato capo del partito soltanto nell'autunno scorso. La sua ascesa a questa carica è avvenuta in un modo che a molti osservatori è sembrato un colpo di Stato o di palazzo. Contrariamente a quanto prescrive lo statuto del partito comunista, infatti, Kim non è stato nominato da un plenum del Comitato centrale. I comunicati ufficiali in quella occasione riferirono che la sua nomina era avvenuta su iniziativa dei comitati di partito delle forze armate, di altri organismi analoghi e su richiesta delle masse lavoratrici. Non una parola sul Comitato centrale. Secondo fonti giapponesi il plenum non fu convocato perché molti dei membri del Comitato centrale sono da tempo stati messi in galera. Tutto indicava, in quell'occasione, che la sua ascesa era dovuta ad un colpo di forza sostenuto dai militari. Misterioso e ignoto fuori dal suo Paese, in cui invece si è costruito per lui un delirante culto della personalità come per suo padre, Kim Jong Il ha fatto rare apparizioni in pubblico, e quelle poche tutte in visita a militari.

Nel suo proclama il Nord mette sotto tiro il rapporto tra Usa, Giappone e Corea del Sud come una alleanza triangolare diretta ieri contro l'Unione Sovietica, oggi contro la penisola coreana, e che starebbe preparando «un colpo preventivo». Perciò «l'intera nazione entra in stato di mobilitazione di guerra finché le esigenze militari lo richiedano»; «il sistema e l'ordine dello stato di guerra si applicano non solo alle forze armate ma anche all'economia nazionale e a tutta la vita sociale». Bloccati gli ingressi dei pochi stranieri, i movimenti degli operatori internazionali per gli aiuti saranno permessi solo dai militari.

A una domanda dei diplomatici su quanto tutto ciò durerà, il vice ministro degli Esteri che li aveva convocati si è limitato a rispondere: «Non lo sappiamo». Negli anni precedenti le manovre in questo periodo dell'anno duravano due settimane, ma senza mobilitazioni a questo livello.

Fernando Mezzetti

ULTIMA ORA

Molestie, un'altra impiegata accusa Clinton

WASHINGTON. Un'altra donna è venuta allo scoperto, accusando davanti alle telecamere il presidente degli Stati Uniti Bill Clinton di prevaricazione sessuale. Si tratta di Kathleen Willey, un'ex collaboratrice volontaria alla Casa Bianca, che in una deposizione per gli avvocati di Paula Jones, la donna che accusa Clinton di molestie sessuali, aveva raccontato nel gennaio scorso con dovizia di particolari l'incidente avvenuto a suo dire nel novembre 1993. Gli avvocati di Jones hanno reso pubblico il contenuto della testimonianza mentre la donna, che all'epoca aveva 51 anni, ha registrato un'intervista con la Cbs, che andrà in onda domani, in cui racconta l'episodio al pubblico americano. Secondo la sua versione dei fatti, Clinton la baciò, le accarezzò i seni e portò le mani della donna sui suoi genitali mentre i due si trovavano sulla porta dello Studio Ovale della Casa Bianca durante un incontro in cui Willey chiese un lavoro retribuito. [Ansa]

Nei sondaggi precipita sotto il 30%

Kohl al minimo storico Lo salveranno i Verdi?

La Cdu fa campagna contro i Grünen che vogliono aumentare la benzina

BONN
DAL NOSTRO CORRISPONDENTE

Sarà la benzina a decidere chi diventerà Cancelliere il 27 di settembre? Difficilmente le speranze che, in proposito, coltivava ieri il partito di Helmut Kohl avranno una conferma. Ma di sicuro la benzina sarà elemento centrale della campagna elettorale più rovente del secondo dopoguerra. Se infatti il barometro mensile Zdf conferma che le difficoltà del Cancelliere sembrano incolmabili (nello scontro con Schroeder, Kohl, al 28%, perde 7 punti in un mese mentre il rivale, al 62, ne guadagna 5), un insperato aiuto alla coalizione di centro-destra viene dai Verdi, candidati a guidare il Paese insieme con l'Spd: il 67% dei tedeschi, garantisce un altro sondaggio, non li considera «in grado di governare», dopo il congresso di Magdeburgo. Se si votasse domani, gli ecologisti prenderebbero solo il 6% (7,3 nel '94). E' soprattutto la proposta di aumentare il prezzo della benzina a 5 marchi entro 10 anni ad allarmare, e a fornire una facile arma a Kohl: uno dei simboli della campagna elettorale Cdu sarà «la pompa di benzina». «5 marchi? Con noi mai», promette un manifesto del partito.

Il cancelliere Helmut Kohl

I giochi sono più complessi. Il riemergente radicalismo ecologista dà certo una mano alla Cdu, che ieri presentava Schroeder come «il cavallo di Troia» con il quale «un governo rosso-verde vuole creare un'altra Repubblica». Ma potrebbe aiutare anche Schroeder, rinsaldandone l'immagine di «uomo della moderazione» con lo sguardo rivolto al «nuovo centro». Schroeder ha subito definito «una sciocchezza» la proposta di aumentare la benzina, che comunque dovrà negoziare con gli alleati in caso di vittoria; come ha respinto la decisione di sottrarre la Bundeswehr alle missioni di pace Onu, annunciata a Magdeburgo.

E' su questo sfondo che, all'interno della Cdu, si profila la «variabile Wolfgang Schaeuble»: secondo il Barometro Zdf, se a sfidare Schroeder fosse l'attuale capogruppo al Bundestag, la Cdu avrebbe migliori possibilità di arginare la sconfitta. Nello scontro diretto con Schaeuble, Schroeder ottiene il 53% (9 punti in meno che nel confronto diretto con Kohl), Schaeuble il 38 (10 in più di Kohl). Cifre tali da far sperare un'inversione di tendenza, prima delle elezioni generali. Cifre sufficienti a convincere Kohl a ritirarsi? Molti, a Bonn, considerano rischioso un «cambio di cavallo quando la corsa è cominciata», soprattutto se il candidato da sostituire è il Cancelliere in carica. Ma non manca, all'interno della Cdu, chi ritiene che «da perdere non c'è ormai più niente». Di certo niente cambierà, nelle strategie elettorali del partito, fino alle elezioni in Sassonia-Anhalt, il 26 aprile: se l'Spd ripetesse il trionfo ottenuto in Bassa Sassonia, l'ipotesi Schauble diventerebbe più realistica.

Emanuele Novazio

DALLA PRIMA PAGINA

LA GRANDE INVASIONE

tezza luminosa, assoluta, a dispetto di tutti. Gli archivi degli ospedali psichiatrici in ogni parte del mondo sono gremiti (salvo periodiche epurazioni) di trattati che dicono l'ultima parola sull'intero scibile umano, diritto e filosofia, finanza e medicina, la decifrazione dell'etrusco e la trasmissione del pensiero».

Deliroide. Il termine ha di per sé un suono fantascientifico, richiama automaticamente planetoide, asteroide, ovoide, umanoide. E riesce impossibile resistere alla tentazione di usarlo come una lente per guardare, ad esempio, il secolo che sta per finire, incontestabilmente dominato da deliroidi politici, da Lenin a Hitler a Pol Pot. Ma anche scendendo da questi modelli supremi ci pare ampiamente giustificato il sospetto che la nostra vita spicciola sia in fin dei conti guidata da deliroidi di varia natura.

Deliroidi fiscali studiano giorno e notte il modo di semplificare le tasse che paghiamo, aggrovigliandolo di fatto all'infinito. Deliroidi economici sono forse all'origine dei parametri di Maastricht. Le nostre città si spiegano solo attribuendole ai piani di deliroidi urbanistici e deliroidi segnaletici le hanno poi invase con le loro fittissime, labirintiche foreste di cartelli. Deliroidi televisivi sono palesemente all'opera 24 ore su 24, deliroidi parlamentari discutono col massimo impegno di crostate e acciughe, deliroidi ferroviari fanno correre (o deragliare) i treni e deliroidi pubblicitari condizionano ogni nostra attività.

Siamo nelle mani di deliroidi, questa è la ineludibile conclusione. Come mai? Si tratta di un'invasione dallo spazio, di cui nessuno si sarebbe accorto? O più verosimilmente di un virus ultracontagioso, come Ebola? Di prove certe ancora non ne abbiamo ma questa nostra teoria va approfondita, ci daremo da fare, attrezzeremo un laboratorio in garage, metteremo su artigianalmente ma meticolosamente una serie di esperimenti e controlli incrociati, e alla fine dovranno darci ragione tutti quanti, anche quelli che oggi ridono di noi e complottano nell'ombra per screditare la nostra verità. E altrimenti andremo all'estero, va bene?

Carlo Fruttero
Franco Lucentini

Stato civile di Torino

NATI DENUNCIATI IL 6 MARZO 1998

Barretta Manuel; **Bocchino** Matteo; **Bolley** Martina; **Bondesan** Pierpaolo; **Carella** Emanuele; **Cavallo** Martina; **Cervi** Federica; **Cipro** Martina; **Erpetto** Chiara; **Fascio** Alessia; **Ferraro** Umberto; **Fiore** Adriana; **Fiore** Alessandro; **Lanero** Flavio; **Leone** Martina; **Morello** Elisa; **Omari** Amina; **Palladini** Alessandro; **Popa** Teodora; **Rapisarda** Alessandro; **Sahir** Karim; **Sala** Riccardo; **Tola** Alessandro; **Zanetti** Cristiano.

MORTI DENUNCIATI IL 6 MARZO 1998

Negli Ospedali: **Filleti** Santo Antonio, anni 77, Giovanni Bosco, nato a Sinopoli (Rc); **Braccio** Giuseppe, a. 58, Molinette, nato ad Avetrana (Ta); **Perrone** Gaetano, a. 76, Maria Vittoria, nato a Sant'Agata di Puglia (Fg); **Andreo** Oreste, a. 78, Martini, nato a Fossano (Cn); **Fenoglio** Francesco, a. 87, Giovanni Bosco, nato a San Mauro Torinese (To); **Cerra** Giovannina, a. 82, Cottolengo, nata a Lamezia Terme (Cz); **De Lorenzo** Maria Carmela ved. **Marioccia,** a. 77, Giovanni Bosco, nata a Laurenzana (Pz); **Marocco** Maria Antonietta in **Farè,** a. 75, Molinette, nata a Torino; **D'Addario** Luigi, a. 69, Molinette, nato a San Severo (Fg); **Randolino** Mario, a. 59, Molinette, nato a Biella; **Toschea** Giuseppe, a. 61, Molinette, nato a Casalvecchio di Puglia (Fg); **Marocco** Mario, a. 85, Maria Vittoria, nato a Torino; **Gallino** Enrichetta ved. **Gavi,** a. 85, Martini, nata a Canale (Cn); **Gulli** Ernesta in **Piacentini,** a. 77, Gradenigo, nata a Pieve S. Stefano (Ar); **Agostinis** Bruno, a. 76, Molinette, nato a Gorgo al Monticano (Tv); **Corona** Clara Maria ved. **Cavaglià,** a. 69, Molinette, nata a Torino; **Molinaro** Riccardo, ore 18, Sant'Anna, nato a Torino; **Furlan** Rosa ved. **Cavagnero,** a. 86, Martini, nata a Treviso; **Curletto** Maggiorino, a. 80, Molinette, nato a Piobesi Torinese (To); **Casalegno** Angela in **Balbiano d'Aramengo,** a. 59, [illegible], nata a Torino; **Orsini** Lidia in **Silvestro,** a. [illegible], Molinette, nata a Corregiano Laudense (Mi); **Murru** Giuseppe, a. 37, Molinette, nato a Usellus (Or); **Boncolo detto Forcola** Ennio, a. 69, Mauriziano, nato a Chioggia (Ve); **Cassatta** Teodora ved. **Lusian,** a. 75, Molinette, nata a Cavarzere (Ve); **Fornaro** Arnaldo, a. 77, Molinette, nato a Loreo (Ro); **Malgora** Inés ved. **Poli,** a. 77, Mauriziano, nata a Torino; **Persiano** Vincenzo, a. 87, Maria Vittoria, nato a Biancavilla (Ct); **Tanda** Carmine, a. 72, Amedeo di Savoia, nato a Losiba (Sa); **Volo** Orlando, a. 71, Giovanni Bosco, nato a Salerno; **Berlaina** Sergio, a. 54, Molinette, nato a Bagnolo Piemonte (Cn); **Beltramo** Pietro, a. 53, Mauriziano, nato a Torino; **Guarise** Angelo, a. 75, Mauriziano, nato a Loria (Tv); **Badellino** [illegible] ved. **Burello,** a. 82, Martini, nata a Barbaresco (Cn); **Micelotta** Rosina in **Primerano,** a. 76, Molinette, nata a [illegible] (Rc); **Scagliotti** Epaminonda, a. 81, Molinette, nato a Torino; **Barbero** Ermando, a. 81, Maria Vittoria, nato a Torino; **Costa** Gaetano, a. 81, Giovanni Bosco, nato a Regalbuto (En).

Presso residenza: **Cariolo** Maria ved. **Buzzo Margari,** anni 89, via G. Medici 45, nata a Torino; **Cigersa** Giuseppe, a. 74, via Sant'Antonio da Padova 1, nato a Gaeta (Lt); **Benedetto** Margherita, a. 87, via Lauro Rossi 43/5, nata a Torino; **Bonavita** Maria Rosa ved. **Tropea,** a. 90, via Giacomo Dina 61/1, nata a Bianco (Rc); **Pittalunga** Pietro, a. 86, corso Sebastopoli 190, nato a Bussoleno (To); **Pagliaro** Rosalia in **Ferrigno,** a. 82, via Delle Primule 18, nata a Palermo; **Condò** Benedetto, a. 42, largo Orbassano 81, nato a Torre del Greco (Na); **Bona** Luisa ved. **Vercellotti,** a. 87, via E. Petrone 14, nata a Torino; **Martini** Maria ved. **Milone,** a. 94, corso Tassoni 88, nata a Torino; **Barale** Caterina in **Bertero,** a. 84, via Luini 82, nata a Vigone (To); **Dipre** Gelsomina ved. **Rizzi,** a. 81, via Osasco 18, nata a Stenico (Tn).

Presso case di cura di riposo ed istituti religiosi: **Polegato** Marcella ved. **Cioschi,** anni 88, casa di cura San Vincenzo di strada San Vincenzo 49, nata a Crocetta del Montello (Tv); **Galfrè** Catterina, a. 88, casa di cura San Paolo, nata a Centallo (Cn).

Presso Medicina Legale: **Granata** Teresa ved. **Donati,** anni 90, nata a Berra (Fe); **Rizzati** Vincenzo Claudio, a. 28, nato a Torino.

Nati 24 — Morti 52

NATI DENUNCIATI IL 7 MARZO 1998

Arsleni Margherita; **Barlatone** Federica; **Bordiga** Sebastiano; **Lucarelli** Simone; **Martelli** Alberto Franco; **Meda** Silvio; **Mendicino** Elisa; **Pace** Daniela; **Pacini** Alessandro; **Padula** Alessandro; **Perrone** Laura; **Piovano** Camilla; **Talarico** Elisa; **Talpo** Cecilia; **Talpo** Maria; **Tinelli** Enrica; **Tumminaro** Simone; **Verrua** Simona.

MORTI DENUNCIATI IL 7 MARZO 1998

Presso Case di Cura, di Riposo ed Istituti religiosi: **Pezzana** Margherita ved. Oruetti, a. 93, Casa di Cura San Paolo, n. a Venaria Reale (TO); **Carnero** Maria ved. Camana, a. 93, Casa di Cura San Paolo, n. a Avigliana (TO); **Barruto** Maria Giovanna, a. 92, Casa di Cura Crocetta, n. a Torino; **Garelli** Margherita ved. Cunibarti, a. 88, Casa di Cura Bernini, n. a Mondovì (CN).

Negli Ospedali: **Talpo** Maria, ore 8, Ostetrico Ginecologico Sant'Anna, n. a Torino; **Michilo** Antonio, a. 83, Giovanni Bosco, n. a Grumo Appula (BA); **Grissi** Ahmed, a. 28, Molinette, n. a Fhih Salah (Marocco); **Canavesio** Luigi, a. 77, Mauriziano Umberto I, n. a La Cassa (TO); [illegible] ved. Merlino, a. 83, Martini, n. a Correggio (RE); **Massa** Ugo Giuseppe, a. 85, Mauriziano Umberto I, n. a Ovada (AL); **Saroglia** Francesco, a. 73, Martini, n. a Torino; **Quarello** Mario, a. 64, Molinette, n. a New York (USA); **Oreglia** Giuseppe, a. 89, Martini, n. a Bene Vagienna (CN); **Fallia** Giuseppe, a. 66, Maria Vittoria, n. a Palermo; **Veronese** Ettore, a. 84, Mauriziano Umberto I, n. a Venezia; **Albanese** Maria, a. 84, Molinette, n. a Villarosa (EN); **Coda** Cipriano, a. 82, Gradenigo, n. a Vercelli; **Scatolone** Franca in Ercole, a. 56, Molinette, n. a Torino; **Castellano** Elsa in Dovano, a. 84, Mauriziano Umberto I, n. a Casale Monferrato (AL); **Campia** Mario, a. 68, Maria Vittoria, n. a Villafranca d'Asti (AT); **Di Modugno** Michele, a. 89, Luigi Einaudi (Ex Vecchia Astanteria), n. a Corato (BA); **Ferrero** Giuseppe, a. 78, Molinette, n. a Santa Vittoria d'Alba (CN); **Vaschetti** Angela ved. Bombara, a. 75, Mauriziano Umberto I, n. a Carmagnola (TO); **Depaoli** Giovanni, a. 84, Amedeo di Savoia, n. a Torino; **Maltaini** Carlo, a. 87, Molinette, n. a Torino; **Quarà** Lucia ved. Cabello, a. 66, Martini, n. a Torino; **Monetti** Renzo, a. 54, San Giovanni Antica Sede Oncologia, n. a Torino; **Scotzo** Michele, a. 71, Molinette, n. a Castellammare di Stabia (NA).

Presso altro luogo del territorio cittadino: **Falferi** Elena ved. De Secondi, a. 87, via Luigi Lavazza 31, n. a Torino.

Presso Residenza: **Testa** Oreste, a. 82, corso Mediterraneo 140/A, n. a San Sebastiano Po (TO); **Chionetti** Carolina ved. Ferraris, a. 100, via San Secondo 41, n. a Alessandria; **Imarisio** Alfredo, a. 85, via P. D. Pinelli 34, n. a Torino; **Santhià** Severino, a. 74, via Sandro Botticelli 37/D, n. a Santhià (VC); **De Biasio di Palazzi** Ferdinando, a. 79, via G. Grassi 5, n. a Napoli.

Presso Medicina Legale: **Autino** Paolo, a. 33, n. a Torino; **Beccaris** Lorenzo, a. 76, n. a Casorzo (AT).

Nati 18 — Morti 36

La **Redazione Piemontese della Rai** partecipa al grande dolore della famiglia per l'immatura scomparsa del carissimo collega

Costanzo Martini

per molti anni prezioso corrispondente dalla provincia cuneese.
— **Torino,** 14 marzo 1998.

E' mancato

Aldo Cucco

di anni 77

L'annunciano **Mariuccia, Daniela,** la suocera, fratello, cognata, nipoti e cugini. Un particolare ringraziamento al Primario e a tutto il personale del Reparto 4 A ospedale Mauriziano. Si ringraziano Romana e Maria per l'affettuosa assistenza. Funerali lunedì 16 ore 11,45 parrocchia Maria Speranza Nostra.
— **Torino,** 13 marzo 1998.

Arvio, Ezio Rolla e la famiglia **Di Masi** sono vicini a Mariuccia e Daniela per la scomparsa del caro **ALDO.**

E' serenamente mancata all'affetto dei suoi cari alla soglia dei 90 anni

Jenny Ninni ved. Leumann

Ne danno il triste annuncio: la cognata **Edith** e figli, i nipoti **Roberto, Annalisa, Marie Cécile, Lidia, Franca** e le loro famiglie. La benedizione della salma si terrà sabato 14 marzo ore 11 cimitero Evangelico, corso Regio Parco, Torino.
— **Genova,** 12 marzo 1998.

Cristianamente è mancato

Roberto Tagini

Con infinito dolore lo annunciano la madre **Adelaide,** gli zii **Pierfranco** con la moglie **Amelia,** i cugini **Mauro** e **Patrizia** con le rispettive famiglie, Parenti tutti. I funerali avranno luogo oggi 14 marzo alle ore 14,45 nella chiesa parrocchiale San Vincenzo di San Damiano d'Asti, con partenza da Torino corso Appio Claudio 1 alle ore 13,30.
— **Torino,** 13 marzo 1998.

Partecipano al dolore le amiche **Carla, Piera** e **Franca.**

Giulia Americo Santina Gianfranca Giorgio Chiara Silvano Emanuela partecipano al dolore di Ada.

Condomini, Inquilini e **Amministratore** di **C.so Appio Claudio 1** partecipano al dolore.

Dovunque tu sia avrai sempre la nostra mano nella Tua. **Laura** e **Viviana** annunciano con infinito dolore la scomparsa di un marito ed un padre esemplare

Cesare Picca Piccone

Funerali lunedì ore 9,15 partenza via Santena, Maria Ausiliatrice ore 10. Un particolare ringraziamento al dott. Cottino.
— **Torino,** 13 marzo 1998.

Luigi e **Margherita Concina** piangono il caro **CESARE** e sono affettuosamente vicini a Laura e Viviana.

Munita dei conforti religiosi è tornata al Padre

Anna Luigia Gambino ved. Sattanino

anni 90

L'annunciano i figli **Evasio** ed **Emilia** con rispettive famiglie. Il funerale avrà luogo sabato 14 c.m. nella chiesa parrocchiale di Moncalvo d'Asti alle ore 16.
— **Monale,** 13 marzo 1998.

Indimenticabile grafico

Dino Aghemo

anziano Sipra

A cremazione avvenuta, ricordandolo: moglie **Vincenza,** figli **Maurizio, Fabio, Davide,** nuore **Antonella, Tiziana,** nipoti **Ula, Melissa, Alvaro.**
— **Torino,** 12 marzo 1998.

E' mancato all'affetto dei suoi cari

Attilio Amerio

ex capo reparto FIAT

Lo annunciano la moglie **Marina,** i nipoti **Pier Giorgio, Elsa, Maria,** parenti tutti. Funerali oggi parrocchia San Francesco Sales ore 11,45. Tumulazione a Mongardino ore 14. La presente è partecipazione e ringraziamento.
— **Torino,** 13 marzo 1998.

Corrado Marialuisa Giovine ricordano affettuosamente

Giorgio Monziani

— **Torino,** 13 marzo 1998.

La **Piaset Srl,** il **Presidente,** il **Consiglio di Amministrazione, Collegio Sindacale, Impiegati e Collaboratori** tutti sono vicini al sig. Ivo Isocrono, dirigente della Società, nel dolore per la scomparsa del padre sig.

Vincenzo Isocrono

— **Torino,** 14 marzo 1998.

Sono vicini all'amico Ivo
Marcello Gelsomino
Vittorio Morosini
Giovanni Bressy
Gino Briatore
Pierluigi Cappelletti
Giampiero Gamba
Marco Gelsomino
Vittorio Granisso
Sabina Iacocca
Giorgio Morra
Renata Massenz
Andrea Pecorini
Riccardo Sandrone
Pensiero Stringa.

Giovanni ed **Annamaria Cottino** partecipano sentitamente al dolore del sig. Ivo Isocrono per la scomparsa del caro **PAPA'.**

Alessandro e **Massimiliano** con i genitori **Anna** e **Mario** annunciano con dolore la perdita della loro madrina

Giovanna Busso

I funerali avranno luogo lunedì 16 corr. alle ore 11,45 nella parrocchia Santa Croce (piazza Fontanesi).
— **Torino,** 14 marzo 1998.

La **Federazione Provinciale A.N.C.R.** partecipa la dipartita del suo presidente

CAV. UFF.

Giovanni Bertolotto

Affettuose condoglianze alla sua consorte ed ai famigliari.
— **Torino,** 14 marzo 1998.

E' mancata all'affetto dei suoi cari

Maria Simonotti ved. Vinciguerra

— **Torino,** 14 marzo 1998.

Famiglia **Giacomo Laudi** partecipa commossa.

Dopo una vita dedicata alla famiglia ed al lavoro è tornato alla Casa del Padre

Luciano Pidello

Ne danno il triste annuncio la moglie **Rosalba Quaglia,** la figlia **Cristina** con il marito **Giovanni Callegari** ed i piccoli **Andrea, Eleonora** e **Maria Teresa; Simona,** la sorella **Germana** con il marito **Enzo Agostini;** il fratello **Pierangelo** e figlia **Anna** con **Andrea;** cognati, nipoti, cugini e parenti tutti. I funerali avranno luogo in Biella lunedì 16 corr. alle ore 9,45 in Duomo. La cara salma sarà tumulata nel cimitero Urbano. Il Santo Rosario sarà recitato in Duomo sabato 14 corr. alle ore 17,30. La presente è partecipazione e ringraziamento. Non fiori ma opere di bene.
— **Biella,** 14 marzo 1998.

ORARIO ACCETTAZIONE NECROLOGIE ED ADESIONI
Sportelli PK. Salone LA STAMPA
Via Roma, 80 - Lu/Ve ore 9-12,30; 14-18
Sabato 9-12,30
Sportelli PK. Via Marenco, 32
Lu/Ve ore 8,30-21 (apertura continua)
Sab. 8,30-12,30; 14-21. Dom. e fest. 16,30-21

Dopo lunghe sofferenze è mancata all'affetto dei suoi cari

Alma Cappellotto in Pulatti

Lo annunciano il marito **Italo,** i figli **Franca** e **Paolo** con **Andrea, Luca, Umberto** e **Laura,** i fratelli **Villa, Paola** e **Mario.** Si ringraziano i medici ed il personale infermieristico per l'assistenza prestata. I funerali avranno luogo sabato 14 c.m. ore 10 presso la Cappella interna dell'ospedale Molinette, via Santena n. 5.
— **Torino,** 13 marzo 1998.

Sono affettuosamente vicini a Paolo:
Luca e **Cristina Dughera**
Paolo e **Alessandra Ferrero**
Pasquale Palombi
Alberto Re
Roberto e **Ilaria Segre**
Piero e **Silvana Tibaldi.**

Amministratore, Consiglieri, Sindaci e **Dipendenti** del **Centro Medico Aras** e **Centro Servizi Sanitari** partecipano al dolore della famiglia Pulatti per la dipartita della signora

Alma Cappellotto in Pulatti

— **Torino,** 14 marzo 1998.

Presidente, Amministratore Delegato, Consiglieri, Sindaci, Direttore Sanitario, Reverende Suore, Medici e **Personale** della **Casa di Cura Fornaca** partecipano sentitamente al lutto che ha colpito il dott. Italo Pulatti e figli, per la morte della signora

Alma Cappellotto Pulatti

— **Torino,** 14 marzo 1998.

Presidente, Amministratore Delegato, Consiglieri, Sindaci della **O.S.T. S.p.A.** partecipano al grave lutto che ha colpito il Consigliere dott. Italo Pulatti per la morte della moglie, signora

Alma Cappellotto Pulatti

— **Torino,** 14 marzo 1998.

Angela Bertone, Dino e **Bianca Carbone, Emilio Giusta, Vladimiro Valsa, Vittorio Sansonetti** partecipano commossi al dolore della famiglia Pulatti.

Massimo e **Luisa Goitre, Franco Castelli** sono vicini a Paolo.

Amici e **Colleghi** del **Dipartimento di Dermatologia** partecipano al dolore del dott. Paolo Pulatti.

Alberto e **Alessandra, Sergio** e **Patrizia** si stringono attorno a Paolo ed a suo padre per il grave lutto che li ha colpiti.

Carlo e **Luciana Del Noce** partecipano commossi al dolore di Paolo.

Ricordando con commozione il maestro

Alberto Bersone

i **Condomini** di via **Sineo 18 - 18 bis** partecipano al dolore della famiglia.
— **Torino,** 13 marzo 1998.

Iole e **Bartolomeo Burdese** partecipano al lutto della famiglia Pontiglione per la perdita della cara mamma

Maria Saglia ved. Pontiglione

— **Sommariva Perno,** 13 marzo 1998.

RINGRAZIAMENTI

Milena ed i famigliari confortati e commossi dalla grande partecipazione di affetto e di stima dimostrata al loro caro

dott. Sergio Prati

ringraziano tutte le gentili persone che hanno voluto essere loro vicine in questo doloroso momento. Il ricordo di **SERGIO,** la sua umanità, la sua bontà resteranno vive nei nostri cuori per sempre.
— **Spinetta Marengo (AL),** 13 marzo 1998.

I famigliari di

Maria Antonietta Marocco Farè

commossi ringraziano sentitamente chi ha partecipato al loro dolore. La Santa Messa di trigesima il 7 aprile ore 10,30 nella chiesa Salesiani di via Piazzi 25.
— **Torino,** 14 marzo 1998.

ANNIVERSARI

E' ritornato al Padre il

prof. Leopoldo Saletti

A funerali avvenuti in Roma, i famigliari, gli amici della Giac nazionale e di Torino 1930-1950, i superstiti componenti del Cln con i quali condivise anche le Carceri Nuove, i compagni del Cai che ricordano le sue prime ascensioni sulle Alpi e tutti quelli che lo conobbero e ne apprezzarono modestia, semplicità e la sua profonda spiritualità cristiana, informano che la Santa Messa di trigesimo sarà celebrata il giorno 17 marzo prossimo a Roma da mons. Nebiolo nella Cappella S. Leone, largo Boccea, alle ore 19 e a Torino da don Feraudo nella chiesa di S. Giulio, corso Cadore, alle ore 18,30.
— **Roma,** 16 marzo 1998.

1997 1998

«Vedete ascoltate bene: i morti vogliono vivere; Vogliono vivere in noi; Vogliono che la nostra vita sia un ricco sviluppo di quello che hanno desiderato...»
(Alain: pensieri sulla felicità)

Riccardo Settembrini Menzio

Con infinito rimpianto, **Silvia.** La Santa Messa verrà celebrata lunedì 16 marzo, ore 17, nella chiesa di San Carlo.

1968 17 MARZO 1998

Dorina Liffredo Viano

Cara **MAMMA,** sono già passati 30 anni, ma nei tuoi figli permane intatto il ricordo del tuo splendido amore. Grazie! Santa Messa domenica 15 marzo ore 9, Abbazia S. Fede, Cavagnolo.

1958 1998

Nell'immutato rimpianto di ogni giorno vive la cara memoria di

Giuseppe e Maria Romita

1994 1998

Tomaso Pruneddu

Con profondo rimpianto, per sempre nel mio cuore. **Marta.**

1997 1998

Attilio Spaldo

Per sempre con noi. **Mariuccia** e figli. Messa Santuario Consolata sabato 21 marzo 18,15.

1991 14 MARZO 1998

Carlo Terzuolo

Moglie, nipoti lo ricordano.

1994 1998

Cesare Valle

Con doloroso rimpianto, **Angiolina.**

NECROLOGIE

TARIFFE A PAROLA

NECROLOGIE: nome e cognome del defunto centrati, nonché eventuali titoli accademici ed onorifici: tariffa doppia. Località e data, obbligatorie in calce alla necrologia, vengono conteggiate per n. 4 parole.
ADESIONI: in presenza del nome e cognome centrati (tariffa doppia) sono obbligatori località e data in calce (conteggiati per n. 4 parole).
ANNIVERSARI: data e nomi centrati (obbligatori) tariffa doppia.
RINGRAZIAMENTI: con nome e cognome centrati (tariffa doppia) sono obbligatori località e data in calce (conteggiati per n. 4 parole).
Oltre a spese di trasmissione, Iva 20% per avviso.

Dini: non si potrebbe realizzare senza una guerra. Londra contesta ma poi si allinea

L'Europa: no al Kosovo indipendente

Adottata la posizione italiana

EDIMBURGO
DAL NOSTRO INVIATO

L'Europa trova, con qualche affanno, una linea comune sul Kosovo. I ministri degli Esteri dei Quindici riuniti ieri a Edimburgo hanno adottato un accordo su un piano d'azione che va ben oltre le conclusioni raggiunte lunedì scorso a Londra dal Gruppo di contatto. Ma allo stesso tempo hanno lanciato un messaggio molto chiaro agli albanesi del Kosovo: sostegno alla richiesta di autonomia rafforzata, ma un no secco all'indipendenza del Kosovo perché - come spiega il ministro italiano Lamberto Dini - altrimenti non si potrebbe raggiungere senza una guerra cruenta». E' un altro passo avanti sulla strada dell'impegno diretto, dopo la dichiarazione firmata giovedì dai Quindici e che riaffermava proprio le conclusioni del gruppo di Contatto, ma al tempo stesso è anche la scelta di una strada un po' meno vicina alle posizioni degli albanesi del Kosovo. Una strada che anche l'Italia ha voluto imboccare, visto che giovedì sarebbe stata proprio la nostra diplomazia a chiedere di far sparire - come poi è avvenuto - alcune frasi che appoggiavano le rivendicazioni degli albanesi.

Sei i punti sui quali l'Unione ha deciso di muoversi: in primo luogo l'applicazione delle decisioni prese proprio dal Gruppo di contatto; la settimana prossima si riuniranno a Bruxelles i rappresentanti degli Stati membri per mettere in atto le sanzioni, specie per quel che riguarda i visti e i crediti alla Serbia; i Quindici convocheranno poi a Parigi, «con una certa urgenza», spiega il britannico Robin Cook, una conferenza a livello ministeriale aperta ai Paesi confinanti con la Federazione jugoslava, perché - come spiega il ministro italiano Lamberto Dini - altrimenti non si potrebbe raggiungere senza una guerra cruenta». E' un altro passo avanti sulla strada dell'impegno diretto, dopo la dichiarazione firmata giovedì dai Quindici e che riaffermava proprio le conclusioni del gruppo di Contatto, ma al tempo stesso è anche la scelta di una strada un po' meno vicina alle posizioni degli albanesi del Kosovo. Una strada che anche l'Italia ha voluto imboccare, visto che giovedì sarebbe stata proprio la nostra diplomazia a chiedere di far sparire - come poi è avvenuto - alcune frasi che appoggiavano le rivendicazioni degli albanesi.

Sei i punti sui quali l'Unione ha deciso di muoversi: in primo luogo l'applicazione delle decisioni prese proprio dal Gruppo di contatto; la settimana prossima si riuniranno a

I ministri degli Esteri Ue irritati dal rifiuto albanese di trattare

Bruxelles i rappresentanti degli Stati membri per mettere in atto le sanzioni, specie per quel che riguarda i visti e i crediti alla Serbia; i Quindici convocheranno poi a Parigi, «con una certa urgenza», spiega il britannico Robin Cook, una conferenza a livello ministeriale aperta ai Paesi confinanti con la Federazione jugoslava, nonché a Russia e Stati Uniti; l'ex premier spagnolo Felipe González, già rappresentante dell'Osce verrà nominato rappresentante speciale dell'Unione per sostenere il dialogo tra Belgrado e la Lega democratica di Ibrahim Rugova; l'Ue chiederà di nuovo a Belgrado di aprire un ufficio a Pristina e allo stesso tempo espanderà l'impegno della missione di monitoraggio comunitaria in Albania, anche per evitare i traffici di armi; infine la presidenza britannica spedirà una letters a Rugova che, dice Cook, «conferma l'impegno a un'autonomia rafforzata, ma non all'indipendenza». «Inviamo ad entrambe le parti - aggiunge Dini - un forte messaggio al dialogo politico per l'autonomia rafforzata, vera e sostanziale, ma senza condizioni o precondizioni».

Sta in queste ultime parole la chiave delle tensioni che hanno percorso ieri il vertice europeo, contrapponendo la posizione britannica a quella condivisa invece da Italia, Francia e Germania. Il rifiuto opposto dagli albanesi del Kosovo al dialogo con una prima delegazione ministeriale serba non è piaciuto alla maggioranza dei Quindici e ieri, nel primo pomeriggio, Dini lo fa capire con chiarezza: «La parte albanese, forse impropriamente, può interpretare la forte pressione esercitata dalla comunità internazionale su Belgrado come un incoraggiamento al discorso dell'indipendenza. Ma la comunità internazionale non accetta la sua rivendicazione». Peccato che proprio negli stessi minuti Cook dichiari di «comprendere in pieno» le ragioni della dirigenza indipendentista del Kosovo nel respingere le proposte di Belgrado «che non vanno oltre le offerte fatte in precedenza». «E' un suo giudizio personale e non del Consiglio dei ministri», replicherà più tardi a distanza un gelido Dini. E infatti i colloqui del pomeriggio ricuciono le posizioni, così che alla conferenza stampa la presidenza britannica presenta la posizione comune.

Francesco Manacorda

Il ministro degli Esteri Lamberto Dini a Edimburgo si è battuto con successo per una linea che tende a scoraggiare le aspirazioni indipendentiste della maggioranza albanese che vive nel Kosovo L'Unione europea punta a assicurare alla regione una vasta autonomia dal governo centrale di Belgrado

REPORTAGE

NELL'ULTIMO BASTIONE SERBO

La manifestazione degli studenti albanesi scesi in piazza ieri a Pristina per urlare la loro rabbia contro «il terrore serbo» Nella foto un giovane protesta con un cartello «Kosovo libero»

GJAKOVICA

Il disagio ha sempre una frontiera ulteriore, un luogo che si colloca appena più in là, un posto in cui tutti stanno peggio o la speranza è ancora più tenue. Djakovica (Djakovo per i kosovari) è uno di questi posti. La frontiera albanese dista appena dieci chilometri, qui la valle di Dukagjin cede spazio a montagne brulle e i contadini scendono in città in groppa a cavalli: riconsiderata da una prospettiva come questa, perfino Pristina sembra gradevole.

E' in questo retrobottega del mondo, nel distretto di Dragash, triangolo che s'incunea fra frontiere di montagna, che da tre anni s'è installata una tribù dimenticata, una genia di sopravvissuti di cui nessuno parla più. Sono cinque, seimila persone arrivate qui pilotando trattori con le famiglie ammassate sui rimorchi, neanche un dinaro in tasca e il sogno di una terra da abitare. Sono i profughi serbi della Kraijna.

Appena tre anni fa erano una legione, quasi 140 mila, adesso sono poche migliaia. I giovani se ne sono andati in modo clandestino senza un giornale che raccontasse la loro tragedia: ce ne sono alcuni - spiegano - che per farsi accettare come garzoni nelle pizzerie svizzere o tedesche devono spacciarsi per bosniaci o albanesi. Quelli che rimangono, troppo vecchi per spostarsi rappresentano l'altra faccia delle medaglia, le vittime autentiche di quanto di più falso abbia prodotto l'epica serba.

Secoli fa i loro antenati erano in Kraijna (sulle montagne croate, all'avanguardia, nell'area che ancora oggi si chiama «Kordun», cordone) come soldati e contadini di Maria Teresa. Difensori dell'ortodossia contro il maomettano, bastione combattente. Le famose cinque «C» del simbolo serbo (tradotte dal cirillico valgono cinque «esse», pomposamente tradotte con «samo sloga srbina spasava», solo l'unità può salvare i serbi) in realtà esprimono semplicemente il simbolo di un acciarino. Quello che ai serbi di Kraijna serviva per accendere i fuochi di segnalazione, per dire alla retrostante, cristiana civiltà: «Attenti, sta arrivando il Turco».

Da cinque secoli questa gente è abituata a prendere sberle dalla storia. L'ultimo schiaffo è quello che li ha condotti fin qui, ai margini della civiltà, dove il kosovaro è più kosovaro che mai. «Guardali» - mi sta dicendo Veljko Mrhovic, un affettuoso bestione di cinquant'anni, tutto pacche sulle spalle, solidarietà fra cristiani ed ospitalità superalcolica. «Hai mai visto bestie simili?». Dal suo punto di vista, il giudizio si può capire. Tre anni fa ha percorso quasi seicento chilometri alla guida di un trattore cercando di trascinare i resti della sua famiglia da Virginmost (ottanta chilometri da Zagabria) fino a questo deserto. I nonni erano troppo vecchi per partire. Non se ne ha più notizia.

La valle del Dukagjin è abitata da una minoranza che gli stessi albanesi chiamano «gorani», i montanari. Una strana tribù sopravvissuta ai secoli sul massiccio di Brezovica, in cima alle «Alpi Sqhipetare». Le donne vestono ancora la «dinjia», quel pantalone a sbuffo che ogni mattina richiede l'arrotolamento di undici metri di stoffa. Gli uomini non ci sono. O lavorano all'estero o stanno a casa.

Al centro di questa landa i serbi della Kraijna si sentono come coloni circondati da una tribù indiana. Troppo orgogliosi in apparenza, in realtà troppo esausti per accettare la sola idea di spostarsi ancora. Per loro la strage che si è appena compiuta pochi chilometri più ad Est, nella «Valle dei merli», è solo l'azione del settimo cavalleria contro gli assassini «comanchi». Ed in attesa della reazione, si armano fino ai denti.

«Qui vicino - mi sta raccontando il colono Veljko - c'è il monastero di Prizer, uno dei luoghi più sacri della tradizione serba. Lì dentro ci sono delle religiose: ieri ci hanno chiesto dei fucili». Un collega inglese alla notizia trasale ed appunta già il titolo per domani: suore coi fucili, «Nuns with guns». Nella tradizione ortodossa non esistono monache (almeno come le intendiamo noi) ma donnoni votati alla castità ce ne sono. Vestono interamente di nero, con abiti che le trasformano in piramidi semoventi. Pensare a quelle signore che impugnano un fucile fa impressione, ma è proprio quel che sta succedendo. La provincia di Dragash sta per trasformarsi nell'ultimo bastione della tradizione cetnica.

Gente che il mondo non riconoscerà mai né come eroi né come criminali. Prima dell'ennesimo saluto alcolico, Veljko ci ha accompagnati in un giro della casa («Apparteneva a degli albanesi... non è male, ma a Virginmost avevo un bagno in più»), ha salutato giurando eterno amore ed ha raccontato l'ultima barzelletta locale.

La storia più o meno è così. Il presidente del Montenegro, Milo Djukanovic, leader di un Paese di 600 mila persone, incontra Milosevic e gli dice: ma perché non permetti che anche il Kosovo sia indipendente? Milosevic risponde: «D'accordo: lo farò non appena il Kosovo avrà 600 mila abitanti». Attualmente sono due milioni, nove decimi di etnia albanese. E raccontando la storiella avreste dovuto vedere come rideva, il colono Veljko Mrhovic.

Giuseppe Zaccaria

I coloni di Milosevic

Fuggiti dalle Krajne, decisi a tutto

PRISTINA IN PIAZZA

Cinquantamila contro i serbi

PRISTINA. Cinquantamila albanesi kosovari sono scesi in piazza ieri a Pristina, per una grande manifestazione contro il «terrore serbo. «Indipendenza! Indipendenza!», era il grido della folla, che ha anche rivolto un appello alla comunità internazionale perché intervenga a fermare la repressione e ad impedire l'epurazione etnica delle autorità serbe. La polizia, in assetto di guerriglia anti-sommossa, non è intervenuta. Gli organizzatori (appartenenti al mondo studentesco) avevano sottolineato il carattere pacifico della manifestazione. La folla si è rivolta all'Europa ed all'Alleanza atlantica, nonostante la contrarietà di Washington per l'aspirazione all'indipendenza dei kosovari. «Nato, dove sei?» e «America, aiutaci», si leggeva sugli striscioni. Davanti alla palazzina del Centro Culturale Americano, i manifestanti hanno scandito lo slogan: «Rinunceremo alle nostre vite, non al Kosovo». [Agi]

RUSSIA

Antibiotici e riposo in dacia. Segnale sinistro: annullato l'appuntamento con Rostropovic

Un altro allarme per Eltsin: «Laringite»

Il Presidente costretto a letto, voci al Cremlino: «E' grave»

MOSCA
NOSTRO SERVIZIO

Soltanto tre giorni fa tutti i russi hanno potuto vedere in tv il loro Presidente che, sorridente e tranquillo, proponeva ai media di chiudere una volta per tutte l'argomento della sua salute: «Sono stato appena visitato dai migliori specialisti, non c'è nessuna disfunzione». E poi ha lanciato ai giornalisti presenti la sfida di confrontarsi con lui in qualsiasi sport: «In piscina, sul campo da tennis o da corsa, scegliete voi».

Per fortuna, nessuno volle raccogliere la sfida. Perché da ieri Boris Eltsin è di nuovo assente dal Cremlino per malattia. Stavolta la diagnosi è «problemi respiratori acuti», più in particolare, una «laringite». Niente di grave, dicono i portavoce, il Presidente non ha nemmeno la febbre. I medici gli hanno prescritto una cura a base di antibiotici e il riposo nella sua dacia di «Gorki-9». Per il momento non si parla di un ricovero.

Sembra di rivivere sempre la stessa storia, che si è ripetuta durante il regno di zar Boris già parecchie volte. E inevitabilmente, vengono in mente i numerosi «raffreddori» e «influenze» che poi si sono rivelati infarti. L'ultimo caso risale ad appena tre mesi fa, quando a dicembre Eltsin è rimasto ricoverato per due settimane a causa di un sospetto «raffreddore acuto» che, secondo fonti mediche rimaste anonime, era in realtà una grave disfunzione cerebrale, in pratica, un mini ictus.

A dire il vero, il malato numero uno della Russia aveva già dato segni di raucedine giovedì scorso, durante una cerimonia solenne al Cremlino. Si era pure scusato con i presenti, spiegando che si era affaticato perché «parlava troppo». Ma perfino i più stretti collaboratori di Eltsin ieri mattina sono rimasti sorpresi dall'improvvisa decisione del Presidente di mettersi a letto.

Ovviamente, chiunque ha diritto ad avere una laringite, soprattutto in una Mosca colpita dall'epidemia di influenza e da una nuova ondata di freddo. Chiunque, ma non Eltsin, con i suoi 67 anni e i suoi precedenti di cinque infarti, di cui uno nel bel mezzo delle elezioni presidenziali, e di cinque bypass coronarici che gli sono stati applicati nel '96, salvandolo, come si è scoperto dopo, in extremis. E così Mosca si riempie subito di inquietudini e voci. Gli otorinolaringoiatri interpellati dai tg esprimono cauti dubbi sullo sviluppo della laringite presidenziale. I commentatori si chiedono come mai già il giorno prima il Cremlino ha all'improvviso cancellato - senza spiegazioni - la visita di Eltsin in Indonesia, prevista per aprile. E qualcuno già deduce che il Presidente sia grave dal fatto che ieri Eltsin abbia rinunciato a un appuntamento cui non manca mai: quello con Mstislav Rostropovic, il genio del violoncello amico personale della famiglia presidenziale.

Per il momento comunque l'agenda del padrone del Cremlino per i prossimi giorni non ha subito cambiamenti e il 18 marzo parteciperà al summit dei capi dei Paesi della Comunità di Stati Indipendenti. Ma l'appuntamento al quale Eltsin non può davvero mancare è per il 26 marzo a Ekaterinburg, per il primo triplo vertice Eltsin-Chirac-Kohl.

Comunque, sembra che l'establishment russo si faccia prendere sempre meno dal panico per i malanni del Presidente (che, secondo i calcoli dei giornalisti, è rimasto assente per malattia o vacanze per più di un terzo del tempo trascorso dal momento della sua rielezione). Anche la Borsa di Mosca ha registrato solo un leggerissimo calo delle quotazioni. Ormai la Russia ci sta facendo l'abitudine.

Anna Zafesova

A Palazzo scatta la sindrome del raffreddore

Ma questa volta la Borsa di Mosca ha tenuto

Il presidente russo Boris Eltsin era apparso pochi giorni fa in tv per rassicurare i connazionali sulle sue condizioni di salute

L'ESPRESSO PRESENTA
PAROLAVIVA: IN 2 CD-ROM
IL DIZIONARIO CHE VI PARLA FRANCESE.

IN EDICOLA CON L'ESPRESSO IL SECONDO CD-ROM, ITALIANO-FRANCESE, A SOLE 16.900 LIRE.

PREMIO LETTERARIO-EDITORIALE
"L'AUTORE"
PER OPERE INEDITE DI NARRATIVA

1. Il Premio "L'Autore", nato nel 1970, consiste nella pubblicazione dell'opera vincitrice da parte della Casa editrice "Firenze Libri", con anticipo di Lire 2.000.000 sui diritti d'autore, e nella Targa d'argento del Premio. 2. Sono ammessi: romanzi; lunghi racconti; raccolte di novelle e racconti di almeno cinquanta cartelle; lavori di narrativa per la gioventù. 3. Le opere, in una sola copia dattiloscritta, devono essere spedite, a mezzo raccomandata, entro la scadenza prevista, a: Premio "L'Autore", Settore "S", Via Duccio di Buoninsegna 13, 50143 Firenze. Farà fede la data del timbro postale. 4. Non è prevista tassa di lettura. La Segreteria non resta responsabile in caso di smarrimento dei dattiloscritti che vengono restituiti, se richiesti, a completa spesa degli autori. 5. La Commissione dei "Lettori", composta da editori, consulenti, autori, ha facoltà sia di premiare più opere che di evidenziarne altre e di proporne la pubblicazione. 6. L'esito del Premio "L'Autore" verrà comunicato alla stampa oltre che, per posta, a tutti i partecipanti.

SCADENZA: 31 MARZO 1998

L'edizione del Premio dedicata a: Poesia, Saggistica, Tesi di Laurea e Varia scadrà il prossimo 30 Giugno 1998

Polemica sull'asta dei cimeli di Jfk: in vendita anche documenti «top secret» degli archivi federali

I Kennedy fuori dal Palazzo

Joseph, figlio di Bob, lascia la politica

Era deputato di Boston: distrutto dalla mediocrità e dalla morte del fratello Michael

Joseph Kennedy e i cimeli di Jfk all'asta a New York

WASHINGTON
DAL NOSTRO CORRISPONDENTE

«Torno a casa». Per la prima volta un Kennedy getta la spugna, lascia la politica e annuncia - la voce rotta dall'emozione - di volersi dedicare alla sua famiglia e agli affari.

La rinuncia di Joseph Kennedy a ricandidarsi per il seggio di Boston alla Camera dei rappresentanti - il seggio che fu di suo zio Jack dopo la seconda guerra mondiale e che egli occupa da dodici anni - ha suscitato clamore ma la sua importanza è soprattutto simbolica.

Joe, 45 anni, figlio primogenito di Robert Kennedy, è il capostipite della nuova generazione, quello che avrebbe dovuto prendere il testimone dallo zio, il senatore Ted Kennedy. E il Presidente Clinton ha voluto segnare l'occasione ieri con un omaggio pubblico alla famiglia.

Ma le cose in politica non succedono per caso. I maligni sostenevano da tempo che Joe Kennedy non aveva la stoffa per seguire le orme del padre e degli zii. Non è il più intelligente, dicevano, né il più carismatico dei giovani Kennedy. Per dieci anni ha lavorato diligentemente alla Camera per difendere gli interessi del suo distretto a Boston. Ma non ha mai dato la sensazione di poter fare il salto in politica nazionale

Lui, Joe, avrebbe senz'altro voluto. Questo doveva essere l'anno del grande balzo. La scorsa primavera aveva infatti annunciato che si sarebbe candidato alla carica di governatore dello Stato del Massachusetts - una carica prestigiosa, importante, che lo avrebbe lanciato nell'orbita «presidenziale». E i sondaggi lo davano strafavorito. Ma dopo l'annuncio tutto andò storto. La sua ex moglie, Sheila Rauch Kennedy, pubblicò un libro velenoso in cui accusò Joe di averla costretta a chiedere l'annullamento del loro matrimonio alla Sacra Rota (lei rifiutò). I sondaggi cominciarono a calare, ma Joe era ancora favorito. Poco dopo, scoppiò l'ennesimo scandalo di famiglia. Suo fratello Michael, che tra l'altro avrebbe gestito la sua campagna elettorale, fu messo sotto inchiesta a Boston per aver sedotto la baby-sitter quando la ragazza aveva appena 14 anni. Michael non fu mai processato e Joe condannò il comportamento di suo fratello. Ma lo scandalo sprigionò vecchi fantasmi kennedyani e la popolarità di Joe crollò.

Lui non se ne curò più di tanto. Decise di andare avanti, di lottare per quel governatorato cui teneva in modo particolare. E col passare delle settimane i sondaggi gli diedero ragione. Il «tocco magico» dei Kennedy stava ridando smalto alla sua candidatura. Ma l'«annus horribilis» di Joe non era ancora finito. Il 31 dicembre scorso Michael finì contro un albero mentre scendeva a rotta di collo giù per i pendii di Aspen, in Colorado - l'ultimo incidente in una lunga serie di tragedie familiari.

Da quel momento maturò lentamente la decisione di dire basta, di tornare a casa, di lasciare ad altri la staffetta. «Questo anno passato», ha detto ieri annunciando che lasciava la politica, «mi ha dato una consapevolezza nuova della nostra intrinseca debolezza. Nonché dei capricci della vita».

L'uscita di scena di Joe non segna certo la fine della dinastia politica dei Kennedy. C'è ancora Ted, il vecchio senatore che vive un momento di auge ora che il partito democratico pare virare nuovamente a sinistra. C'è il secondogenito del senatore, Patrick, giovane deputato del Rhode Island. C'è Kathleen Townsend Kennedy, sorella di Joe e vice-governatore del Maryland - una donna in gamba su cui molti analisti politici hanno già puntato gli occhi. Insomma, i candidati non mancano. Quanto a Joe, tornerà a gestire la Citizen Energy Corporation, l'ente che fondò vent'anni fa per fornire energia a basso costo ai poveri di Boston. «Per fare del bene pubblico», ha concluso, «non è necessario avere una carica pubblica».

Ieri mattina si è aperta a New York l'asta di cimeli di Jfk, ancora al centro di polemiche. Gli archivi nazionali Usa sostengono che alcuni dei documenti che dovrebbero essere messi all'incanto giovedì prossimo sono di proprietà del governo, e che alcuni sono da ritenere tuttora «segreti».

Andrea di Robilant

L'AVANA

Il sottosegretario Serri di ritorno da Cuba: liberati più prigionieri di quanti ne ha indicati il Papa

Castro spezza un tabù: tratto con i cubani di Miami

Il Líder máximo chiede aiuto all'Italia per rompere l'embargo

ROMA. Fidel Castro durante un incontro all'Avana con il sottosegretario agli Esteri, Rino Serri, ha confermato l'esistenza di un nuovo approccio alla questione dell'embargo Usa contro Cuba grazie al progressivo «cambiamento dei rapporti con gli esuli». Il «Líder Máximo» ha inoltre esplicitamente chiesto all'Italia aiuto per essere ammessa nella Convenzione di Lomè fra l'Unione Europea e i Paesi dell'area del Caribe. «Dopo la visita del Papa - commenta Serri al suo ritorno in Italia - è iniziata all'Avana una stagione di apertura: tanto sull'embargo Usa che sui temi economici c'è il desiderio di aprirsi alle realtà circostanti, cercando dialogo e integrazione».

Il primo a descrivere a Serri il nuovo approccio all'embargo è stato il presidente dell'«Assemblea Nazionale del Potere Popolare» (il Parlamento, *ndr*), Ricardo Alarcón de Quesada, incaricato da Fidel di curare i rapporti con l'America. «I cubani leggono oggi l'embargo più sotto un profilo politico che non ideologico» ha detto Alarcón, mostrando interesse ad approfondire i motivi che spingono Washington a sostenere le sanzioni e quindi, in primo luogo, a sondare umori e personaggi della numerosa comunità di esuli presente in Florida. «I cubani considerano l'embargo un problema interno» dice Serri. A conferma del nuovo clima, Alarcón ha annunciato «presenze sorprendenti» in una «prossima missione americana». Si parla anche di un generale in pensione. «E' stato poi il ministro degli Esteri Roberto Robaina - racconta Serri - a dirmi che i rapporti con l'emigrazione cubana a Miami sono cambiati, aprendo prospettive nuove per l'area». Sono tre i motivi che hanno portato Cuba a fare questo passo verso quelli che finora erano solamente definiti come «traditori filo-yankee»: il peso crescente per l'economia nazionale delle rimesse annuali (arrivate ad un miliardo di dollari); il ricambio generazionale fra gli esuli, con oltre il 60 per cento oramai nato negli States; la capacità dimostrata dagli emigrativi di condizionare le scelte dell'Amministrazione di Washington attraverso i meccanismi della democrazia politica. Durante i 180 minuti di faccia a faccia fra Serri e Fidel, è arrivata l'ultima conferma: «L'embargo è una questione complessa ma aperta» ha annuito Castro. Un altro segnale di apertura è giunto dalla liberazione dei prigionieri chiesta da Giovanni Paolo II. Fonti informate affermano che «la lista è stata rispettata e, in alcuni casi, anche integrata dai cubani».

Castro ha quindi espresso a Serri l'interesse di Cuba di aderire alla Convenzione di Lomè una volta ammessa nell'Associazione dei Paesi del Caribe. «E' una richiesta - commenta Serri - che fa trapelare l'inizio di possibili trasformazioni economiche nell'isola nonché la disponibilità ad accettare le parti dell'accordo di Lomè che fanno chiaro riferimento al rispetto dei diritti umani». La visita di Serri è coincisa con la firma di tre accordi sulla cooperazione sanitaria ed un'intesa contro il narcotraffico, che confermano il rafforzamento in corso dei rapporti bilaterali dopo la «Dichiarazione congiunta» siglata lo scorso anno all'Avana da Patrizia Toia, sottosegretario agli Esteri con delega per l'America Latina.

Maurizio Molinari

FESTIVAL CROCIERE

Benvenuti a bordo!

In vacanza con le nostre navi
AZUR - BOLERO - FLAMENCO

Pasqua e Primavera in crociera
con partenze da Savona e Venezia

8 crociere di 11 giorni
dal 4 aprile al 30 maggio

GRECIA · TURCHIA
ISRAELE · MAR NERO

valuta italiana a bordo

"SPECIALE PRIMAVERA"
da £. 1.400.000 *

* Tariffa promozionale per persona in cabina doppia
INFORMAZIONI E PRENOTAZIONI PRESSO LA TUA AGENZIA DI VIAGGI DI FIDUCIA

Per la pubblicità su LA STAMPA
20123 MILANO Via Carducci 29 - Tel. 02/86.4701
10126 TORINO C.so Massimo d'Azeglio 60 Tel. 011/666.52.11
PK publikompass

DORMIR, dal FABBRICANTE al CONSUMATORE
MATERASSI IN SCHIUMA di LATTICE
VERSIONE ORTOPEDICO ULTRALATTEX
La Schiuma di LATTICE è più areata grazie alle migliaia di microcellule che permettono all'aria di circolare liberamente mantenendo più freschezza al vostro corpo, eliminando la condensa di umidità e permette una naturale traspirazione del corpo.
TESSUTO Sanitized FIDUCIA NEL TESSILE ANTI ACARI ANALLERGICO ANATOMICO

ROTTAMATE IL VOSTRO VECCHIO MATERASSO!

OFFERTA VALIDA FINO AL 31 MARZO '98
POSIZIONE PERFETTA DEL CORPO
PREZZO REALE L. 980.000
AL PREZZO ECCEZIONALE L. 380.000
VERSIONE SINGOLO
Telefonate Subito al SERVIZIO CLIENTI NUMERO VERDE 167-554486
consegna gratuita isole comprese
DISPONIBILE ANCHE IN:
VERSIONE MATRIMONIALE E FUORI MISURE

Intervista

ALLA VIGILIA DEL VOTO

«Nella capitale sconfiggeremo Balladur. E' la prova che Jospin lavora bene»

«Il mio ps alla riconquista di Parigi»

Il segretario Hollande: la Francia torna rosa

Per François Hollande, l'uomo nuovo del ps, le Regionali costituiscono ben più che un semplice test. Sostituire Jospin richiedeva carisma, senso tattico ed enorme diplomazia. La maggioranza governativa è, in effetti, ecumenica. Dal nucleo rosa, si dipartono le nervature verdi (l'ecologia gauchiste) e rosa (pcf) indispensabili per governare la Francia. Aggiungiamoci i tradizionali meandri correntizi del socialismo transalpino: l'impegno si annunciava arduo. Ma alternando bonomia e decisionismo, François Hollande parrebbe cavarsela non troppo male. Lo si considerava un luogotenente in absentia forzosa del titolare. Gli avversari devono ormai rassegnarsi: il boss è lui.

Il segretario del partito socialista François Hollande

Segretario, a profetizzarle una vittoria domani si si alcun rischio: nel '92 Gauche conobbe la débâcle del secolo. Ma qual è il vostro obiettivo? Sorpassare la Destra e vederla uscire umiliata dalle urne?

«Oggi governiamo 2 Regioni su 22. La Sinistra non rappresenta dunque sul piano locale l'influenza accordatale l'anno scorso dalle Politiche. Desideriamo il riequilibrio dei poteri. Ma per farlo, bisogna convincere i francesi che è possibile mobilitare i Dipartimenti nella battaglia contro disoccupazione. Lo ritengo il cuore della campagna ps. Però non mi chieda percentuali. Diciamo che saluteremo con gioia ogni progresso».

A sinistra, liste parallele che disturbano quelle ufficiali. E la dissidenza ps rischia di avvantaggiare Jean-Marie Le Pen nella super-regione Provenza-Alpi-Costa Azzurra. Nessuna autocritica?

«Sono fenomeni deplorevoli, ma rari. Sulla quasi totalità degli scacchieri, Gauche e Verdi si battono insieme. E' una formidabile dinamica unitaria. Raggrupparci era semplice, giacché bisognava che i socialisti facessero spazio ai loro partner. Ma l'unione ha prevalso. I comportamenti diversi restano marginali. Li condanno, però sarebbe un errore sopravvalutarli».

Nell'Ile-de-France gli ultimi sondaggi top secret annunciano un exploit ps a Parigi, il primo nella V Repubblica. Ma sul piano regionale la droite schiera Balladur, e l'ex premier può invertire la tendenza. Il duello sarà feroce?

«Dal 1992, quando il ps varò la legge sul decentramento, le Regioni vantano ampie competenze, nonché vari atout. Ma l'Ile-de-France, come le 19 sorelle in mano alla Destra, sembra volerne approfittare poco e male. Nel suo budget, i fondi per lo sviluppo economico - in particolare l'impiego - oltrepassano il 2,3%. Ci vuole uno slancio nuovo, e maggiore impegno sociale a gradi, edilizia scolastica inclusa. Auspichiamo che l'assetto regionale prolunghi l'azione governativa. In caso contrario, frenerebbe l'impulso di Lionel Jospin. Non mi nascondo, comunque, che la regione-capitale è un simbolo. Spuntarla a Parigi e dintorni evidenzierebbe il cambiamento».

Il ps accusa l'opposizione - rpr e udf - di eccessiva compiacenza verso il Front National. Non puntate a criminalizzarla oltre misura?

«Per nulla. La destra non è mai riuscita a costituire un ostacolo efficace sulla strada del Fn. Si mostra porosa. Il lepenismo - uomini e idee - la permea. Tra i ranghi gollisti e liberali si trovano responsabili Front National. E viceversa. Vero che non assistiamo più ad alleanze o compromessi sui "valori comuni" tra leader moderati e il Fn. Ma con il periodo elettorale riecco far capolino le affermazioni ambigue. I "capi" affermano l'opposizione a qualunque intesa con l'Estrema Destra e tuttavia da notabili e Jean-François Mancel o Philippe Vasseur giunge discorso politico meno chiaro, tendenzioso. Occorre che la droite chiarisca senza possibili escamotages le sue posizioni».

Ancora in convalescenza dal kappaò del '97, non le sarà facilissimo. Come giudica il programma?

«Pensiamo che lo scacco sia dovuto a una mancanza di audacia negli ultimi quattro anni. Si predica dunque il ritorno alle origini. Conservatorismo e ideologia ultraliberale. Meno servizi pubblici e giustizia fiscale, più deregulation e incentivi per chi ha mezzi. Prima ancora che gli elettori si pronuncino, credo l'opinione pubblica l'abbia già sanzionata».

Malgrado i successi, il ps esce dalla dimensione «club», alternativa al partito di massa. Come lo spiega, e quali prospettive apre un militantismo sempre più in crisi?

«Vero: a differenza dei nostri partner europei - italiani e tedeschi - non tesseriamo grandi cifre. E' una peculiarità cultural-strutturale cui il debole sindacalismo francese non può dirsi estraneo. Qui mancano, peraltro, legami organici tra forze politiche a mondo sindacale. Credo doveroso, per noi, attrarre un crescente di cittadini. C'è una sfida ideologica che il ps deve accettare: quella tra solidarietà e laisser-faire. Solo così eviteremo l'elitarismo. Il ps ha da impegnarsi a trasformare la società civile promuovendo una deliberazione collettiva.

Le periodiche tensioni con pcf e Verdi rendono fragile il governo Jospin. Qual è il suo bilancio di una «maggioranza policroma» dalle non poche analogie con quella italiana?

«I disaccordi mi paiono secondari. Una coincidenza di vedute è compatibile con storie e percorsi non identici. Ma attraverso il dialogo Lionel Jospin ha fatto di tale pluralismo ricchezza quotidiana, saldando una coalizione governativa solidale all'interno e cui non si può contestare la coerenza. Il suo metodo è semplice. Ascolto & concertazione. Discutere a fondo sulle cose. Abbiamo saputo dimostrarlo sulle "35 ore", l'Europa e l'immigrazione. Credo la Francia l'apprezzi e possa testimoniarcelo sin dalle prossime ore».

Enrico Benedetto

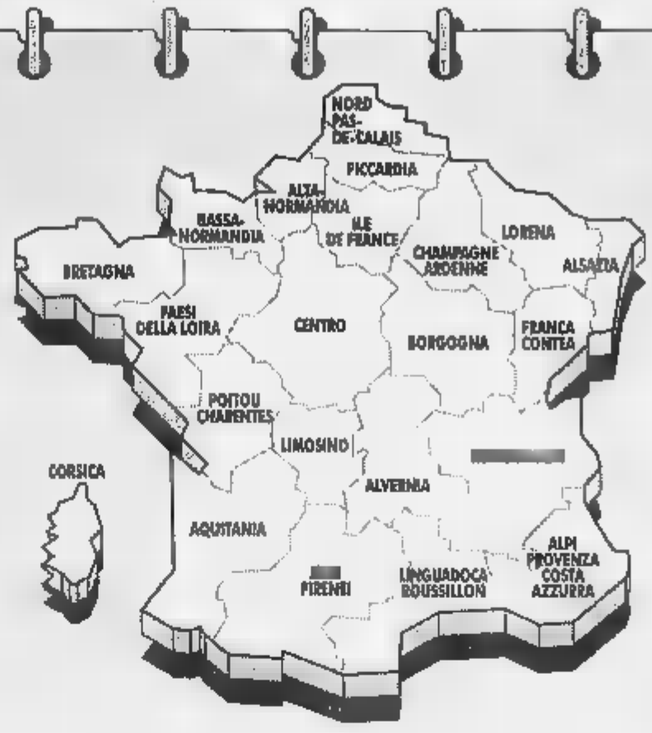

REGIONALI

- Un solo turno per le regionali. I Consigli regionali delle 22 assemblee della Francia metropolitana saranno eletti il 15 marzo.
- Dopo la legge del 10 luglio 1985, i consiglieri regionali sono eletti per sei anni sulla base di liste dipartimentali a rappresentanza proporzionale, con ripartizione dei resti alla media più forte e voto di preferenza.
- Possono votare tutti gli elettori iscritti alle liste elettorali il 31 dicembre 1997.
- La composizione dei Consigli regionali e la ripartizione dei seggi tra i dipartimenti sono fissate per legge. In generale, il numero dei consiglieri regionali è uguale a due volte il numero dei parlamentari (deputati e senatori) eletti nella stessa regione, più uno, in modo da ottenere una cifra dispari. Due eccezioni a questa regola: l'Ile-de-France, dove il numero dei consiglieri è limitato a 197, ed il Limosino, dove è portato a 41.

CANTONALI

- Due turni per le cantonali. Le elezioni si avranno luogo il 15 e il 22 marzo.
- Si tratterà di eleggere i consiglieri generali, cioè i membri delle assemblee dipartimentali.
- I consiglieri generali sono eletti per sei anni, a scrutinio uninominale maggioritario - la circoscrizione coincide con il cantone - a doppio turno.
- Essi vengono rinnovati per ogni tre anni. Per queste cantonali, dunque, solo la metà del corpo elettorale si recherà alle urne.
- Secondo la legge del 22 marzo 1982, cosiddetta «legge della decentralizzazione», «il consiglio generale regola con le proprie deliberazioni gli affari del dipartimento».
- Dopo la legge dell'11 dicembre 1990, il rinnovamento parziale dei consiglieri generali ha luogo nello stesso giorno delle elezioni regionali.

Da leggere

Il presidente Zeroual operato in Svizzera

ALGERI. Il presidente algerino Liamine Zeroual è stato operato ieri in Svizzera e le sue condizioni «sono buone». L'ha annunciato la televisione algerina che, per dare la notizia, ha interrotto la trasmissione di una partita di calcio tra squadre militari. Il presidente, ha specificato la televisione, soffre una vena ostruita in una gamba. [Ansa]

Ratifica il Tribunale penale internazionale

ROMA. Il sottosegretario agli Esteri Patrizia Toia e il capo dell'ufficio Onu, Staffan De Mistura, hanno firmato ieri l'accordo sullo svolgimento a Roma, dal 15 giugno, della conferenza per l'istituzione del Tribunale penale internazionale. La sigla è avvenuta a margine della presentazione della campagna Onu-Benetton per il 50° anniversario della Dichiarazione universale dei diritti umani. I manifesti delle 500 «Facce» fotografate da Oliviero Toscani verranno affissi in 62 Paesi. Ma non in Cina. [r. r.]

Cipro, spari lungo la zona cuscinetto

NICOSIA. Scambio di colpi d'arma da fuoco fra forze greche e turco-cipriote attraverso la zona cuscinetto controllata dall'Onu. Peter Schmitz, alto funzionario delle Nazioni Unite, ha reso noto che nessuno è rimasto ferito, ma ha rinviato ogni ulteriore commento a quando i Caschi blu avranno stabilito chi ha dato il via alla sparatoria ad Achna, nel distretto di Larnaca. [Agi-Ap]

Kenya: assassinata una turista tedesca

NAIROBI. Una turista tedesca è stata uccisa durante una rapina nella sua villa di Shelley Beach, una località a Sud di Mombasa, il principale porto kenyano sull'Oceano Indiano. Il cadavere di Pache Holger è stato scoperto mercoledì mattina nella villa, dove la donna si trovava da sola al momento della rapina, avvenuta la notte precedente. I rapinatori, entrati nella villa attraverso un varco nella rete di recinzione, si sono impadroniti di 90.000 scellini (circa tre milioni di lire). [Ansa]

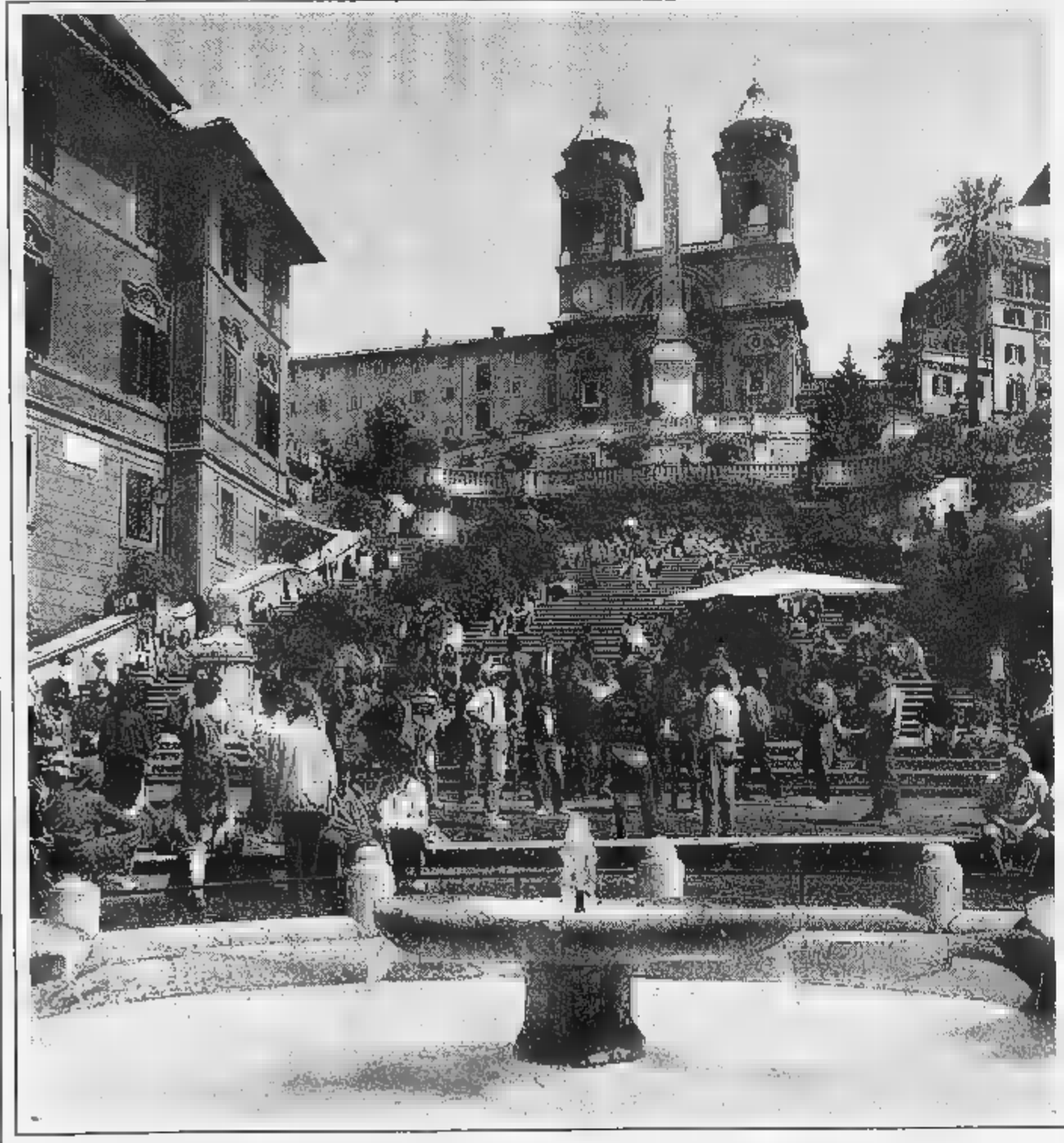

A Roma si vedono
sempre più torinesi,
a Napoli più milanesi,
a Milano più baresi,
da quando ci sono le
nuove tariffe nazionali.

Weekend 24 ore su 24 Da lire 77.000
Lun.-Ven. 10-15 / 21-24 Da lire 123.000
Tariffa Piena Promozionale Da lire 144.000

E Venezia pullula di catanesi, così come Genova è meta di romani, cosentini e veneziani. E Palermo è visitata da fiorentini e bolognesi. Merito delle tariffe Alitalia che fanno girare gli italiani su e giù per l'Italia in assoluta libertà. Informatevi subito nelle Agenzie di Viaggi e negli Uffici Alitalia: per volare a questi prezzi avete tempo fino al marzo. Tenetevi liberi.

La libertà spicca il volo.

Alitalia

Offerta valida fino al 28/3/1998 soggetta a specifiche restrizioni e a disponibilità di posti. Alcuni voli possono essere operati da Compagnie Aeree partner. Chiedete informazioni complete sulla iniziativa e sull'applicabilità delle tariffe presso le Agenzie Viaggi, gli uffici Alitalia, il numero verde attivo 24 ore su 24. Inoltre consultate le pagine 683 del televideo RAI e TMC e www.alitalia.it

GRUPPO TELECOM ITALIA

Leggete.

Il Sole 24 ORE

Tim vince l'alloro in Europa

MILANO — Spetta a Telecom Italia mobile la palma delle bollette cellulari più economiche in Europa, come più volte ricordato dallo stesso amministratore delegato di Tim, Vito Gamberale. A sorpresa, invece, gli operatori europei più esosi risultano essere quelli inglesi con in testa i gestori Orange ■ Vodafone.

La classifica emerge da una ricerca sulle tariffe telefoniche dei principali network europei fatta dalla Salomon brothers e pubblicata dal quotidiano britannico «The Sun».

Secondo lo studio, che prende in considerazione un paniere comprendente il costo medio di 60 minuti in ■ misto tra ore di punta e non, più il canone, Tim vanta il costo al minuto più basso, pari a 7,50 pence (circa 220 lire), contro i 15 pence di Orange, gli 11,87 pence di Vodafone, i 13,75 della tedesca Mannesmann, i 12,5 di France Télécom.

Ad avvicinarsi alla convenienza della rete italiana sarebbe solo l'australiana Telstra con una tariffa di 8,75 pence al minuto, mentre Omnitel sarebbe nella media con un costo di 12,50 pence.

Tariffe da primato anche su base annua. Tim infatti si conferma al primo posto con un costo medio di 169,56 sterline (circa 500mila lire) contro il picco di 309,24 sterline dell'inglese Orange (sulle 930 mila lire) ■ le 262,44 sterline della Mannesmann. Questa volta ad avvicinarsi al gruppo italiano sono solo due reti norvegesi, la Telenor (nella cordata Mediaset-Bt-Eni nel consorzio Picenne che concorre alla gara per il terzo gestore) e la Netcom il cui costo annuo all'utente oscilla intorno alle 206 sterline.

il Giornale

Telefonini, tariffe Tim le meno care d'Europa

ROMA

Va a Telecom Italia Mobile, Tim■, la palma dei telefonini più economici in Europa, mentre risultano quelli inglesi, in particolare i gestori Orange e Vodafone, i più cari.

È quanto emerge da una ricerca sulle tariffe teletoniche dei principali network europei fatta dalla Salomon Brothers e pubblicata dal quotidiano britannico *The Sun*. Secondo lo studio, che prende in considerazione ■ costo medio di 60 minuti in un misto tra ore di punta e no, più il canone, Tim vanterebbe il costo al minuto più basso, pari a 7,50 pence, circa 220 lire, contro i 15 pence di Orange, gli 11,87 pence di Vodafone, i 13,75 della tedesca Mannesmann, i 12,5 della France Telecom. Ad avvicinarsi alla convenienza della rete italiana sarebbe solo l'australiana Telstra con una tariffa di 8,75 pence al minuto, mentre Omnitel sarebbe nella media con un costo di 12,50 pence.

Tariffe da primato anche su base annua. Tim infatti si conferma al primo posto con un costo medio di 169,56 sterline (circa 500mila lire) contro il picco di 309,24 sterline della inglese Orange (sulle 930mila lire) e le 262.44 sterline della Mannesmann.

la Repubblica

TIM LA [redacted] CARA [redacted]
Va a Telecom Italia Mobile, TIM, la palma dei telefonini più economici in Europa, mentre i più cari risultano quelli inglesi. ■ quanto emerge da [redacted] ricerca sulle tariffe telefoniche fatta dalla Salomon Brothers

l'Unità

Tim meno cara
inglesi più costosi

Va alla Tim ■ palma dei telefonini più economici in Europa, mentre quelli inglesi, in particolare i gestori Orange ■ Vodafone, [redacted] i più cari. È quanto emerge da una ricerca sulle tariffe telefoniche dei principali network europei fatta dalla Salmon Brothers. Secondo lo studio, che prende in considerazione il costo medio di 60 minuti in un misto tra ore di punta e non, più il canone, Tim vanterebbe il costo al minuto più basso.

Parlate.

Copertura TIM (gennaio '98): GSM territorio 76% popolazione 97% - TACS territorio 79% popolazione 97%.

TACS GSM

"TIM costa meno".

Le tariffe TIM sono le più basse d'Europa*. Questi i risultati della ricerca della società Phillips Tarifica commentata dalle società Salomon Brothers ■ The Strategic Group. Lo dicono il Sunday Times, il Daily Mail, The Sun, lo riportano alcuni dei più importanti quotidiani italiani. Tutti parlano di noi, voi parlate con noi: avrete tariffe due volte più convenienti della media europea.

**Confronto tariffario in termini di costo medio annuo ■ costo al minuto. Tariffa residenziale, utenza con volume di traffico medio-basso: 60' di chiamata mese (90% traffico off-peak, 10% traffico in-peak), canone mensile + IVA.*

TIM
La vita migliora.

IL CASO

L'OFFESA AL NOBEL

Torino: gli squatter interrompono lo spettacolo gridando «fascista» all'attrice

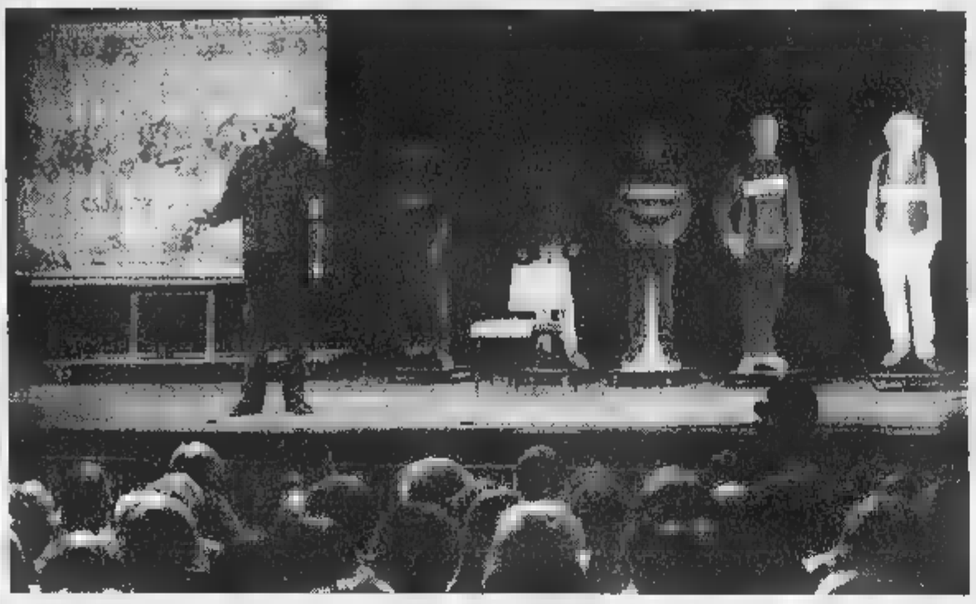

Il Nobel Dario Fo «rimprovera» gli squatter seduti in prima fila durante la rappresentazione giovedì sera a Torino
A destra Franca Rame

L'ultimo sfregio a Franca Rame

Fo: beceri anarcoidi, avete rovinato tutto

TORINO

PUTTANA. Se mi avesse dato della puttana m'avrebbe fatto meno male. Invece, fascista, fascista m'ha urlato. A me che da sempre i fascisti combatto. Pazzesco, che dolore». Franca Rame tira una boccata della sigaretta, mormora «Branco di animali», riprende a stipare nel baule contrassegnato da sbiadita etichetta «Rina Volonghi» materiale di scena e abiti mentre Dario Fo, afflosciato su sedia, scuote la testa guardando il cronista: «Hai visto, caro, che schifo? Quei ragazzi hanno rovinato tutto. Beceri anarcoidi. Non rispettano niente, nulla sanno, conoscono solo l'arroganza».

Sono le 0,30 di ieri, lo spettacolo «Marino libero! Marino è innocente» è finito da mezz'ora, il «Teatro di Torino» di piazza Massaua è deserto. Nel camerino, Fo e la Rame, attorniati da alcuni amici, battagliano con lo choc per quant'è avvenuto durante la rappresentazione a sostegno di Sofri, Pietrostefani e Bompressi. Seduti sul pavimento, sotto il palco, quindici giovani dei centri sociali, ospitati dal Giullare, s'erano fatti beffe del premio Nobel, bevendo birra (gli inservienti raccoglieranno una decina di lattine vuote), parlando e commentando ad alta voce, fumando, ridacchiando. Il Giullare e la moglie prima hanno sopportato, poi hanno tenuto una lezioncina di buona educazione agli imbecilli. Infine, esplosi: «Piantatela. Se vi interessa ciò che facciamo andate-». Due ragazze che già s'erano distinte applaudendo la rievocazione dell'assassinio del commissario Calabresi, s'alzavano, «e, piccola, treccine, 16-18 urlava alla Rame: «Sei una fascista». Putiferio in sala, Franca soffocava in lacrime, fuggiva dietro le quinte, il marito gridava: «Basta, chiudiamo qui».

Dopo cinque minuti, nell'ovazione dei mille spettatori, quasi tutti studenti, Fo e la Rame riprendevano la recita. Gli squatters disturbavano più, la giovane che aveva insultato la Rame rimaneva, per scelta sua, sull'ingresso del teatro. A mezzanotte, in anticipo, il sipario calava tagliando una delle scene più significative ed esilaranti.

E adesso, nel camerino, il premio Nobel spiega: «Ero arrabbiato, triste. Dunque, ho deciso di finire prima. L'indecente comportamento di quei ragazzi ha danneggiato noi, Sofri, gli spettatori: ma lo sai, caro, che cosa significa lavorare con gente che sotto di te provoca, fa di tutto per toglierti concentrazione, per "sfessare", cioè stancare, il pubblico?». Una signora amica dell'attore dice: «Via, è stata tutta colpa di quella ragazza, ubriaca, merita solo compassione. Però, che peccato: i centri sociali già criminalizzati, adesso faranno di tutta l'erba un fascio». Il Giullare non è d'accordo: «E' vero, quella tipa e la sua amica erano in sé. Ma, l'intero gruppo sin da subito ha provocato... eh sì, li conosco bene, non hanno freni, sono abituati a spaccare tutto, si divertono. Pensa che prima dello spettacolo gli avevo domandato degli incidenti (vetrine sfasciate, muri imbrattati, ndr) accaduti nel centro di Torino la scorsa settimana, con orgoglio avevano risposto: "Sì, le abbiamo rotte noi le vetrine e le romperemo ancora". Con simili teste come può ragionare? Non sanno niente di Sofri, il loro premeva dimostrare che fanno ciò che vogliono, ovunque e sempre».

> *«Peccato: i centri sociali sono già criminalizzati Ora faranno di tutta l'erba un fascio»*

Franca Rame continua ad andare e venire per il camerino, in maniera frenetica, Fo le dice: «E basta, siediti, riposati. Insomma, qui bisogna prendere una persona che ci aiuti, non possiamo, alla nostra età, fare tutto da soli». Lei non gli bada, racconta: «Non solo quella ragazza non s'è scusata, mi ha pure fatto arrivare un biglietto d'insulti. Incredibile, dare del fascista a me». Il Giullare rivela: «Uno dei giovani è venuto in camerino, durante l'intervallo, per giustificarsi "Non possiamo controllare tutta la gente dei centri sociali". Sì, bravo, gli ho detto, però non avete fatto nulla per fermarla, neppure avete reagito quando s'è messa a urlare, tutti quanti vi siete comportati in maniera animalesca. Hanno la struttura culturale del branco dove ciascuno ha solo diritti: rappresentano quel democraticismo cretino che ha distrutto vent'anni fa il movimento. Che pena».

Arrivano il direttore del teatro, Walter Capello, e Sergio Martin, responsabile del Teatro Juvarra, amico di vecchia data del premio Nobel. L'interrogano: «Dove vuoi andare a cena?». La risposta è: «Quelli là mi hanno fatto passare la voglia di mangiare». Franca Rame, sempre nevroticamente trafficando attorno e dentro il baule: «Poveracci irresponsabili, ignoranti allo stato brado, forse non sanno niente di noi, del nostro passato, delle nostre lotte. Magari ci hanno confusi con i comici della tv». Martin precisa: «Eh sì, la ragazza credeva che la tua ironia fosse diretta contro gli anarchici, contro il pentito Marino». La Rame annuisce: «Credo comunque che quella giovane, una volta cresciuta, si vergognerà di questa sera». Il marito la guarda perplesso: «Figurarsi». La moglie non gli presta attenzione, sta dicendo a Mario Pirovano, fido assistente-segretario: «Hanno rovinato la nostra lotta per Sofri anche se sono convinta che la re- del processo ci sarà. Mangio un bue se mi sbaglio, vuoi forse che la destra, gli apparati occulti dello Stato non si siano già mossi?» Fo si china, raccoglie una maglia bianca: «Ehi, Franca, hai dimenticato questa. Ma è nostra? Sì? Allora, dai, mettila nel baule e andiamo in albergo. E' una delle più tristi serate della nostra vita».

> *«Credo comunque che quella giovane una volta cresciuta si vergognerà di questa serata»*

Claudio Giacchino

Il pm Colombo

«Troppo lenta la giustizia elvetica»

GINEVRA. La documentazione acquisita dall'autorità elvetica su richiesta dei magistrati italiani è da ieri tutta sigillata fino alla conclusione degli eventuali ricorsi delle parti. Il nuovo freno alla collaborazione giudiziaria viene dal tribunale federale svizzero che ha esaminato ieri un ricorso del procuratore generale della Confederazione Carla Dal Ponte, accogliendo solo la richiesta di dissigillare tre buste sequestrate nel febbraio '97 nello studio di un legale di Lugano su richiesta del pool di Milano nell'ambito dell'esecuzione di una domanda di assistenza giudiziaria italiana riguardante Renato Squillante, Attilio Pacifico e Cesare Previti. Il procuratore federale aveva posto un quesito al tribunale sulla liceità di tale procedura, ma di delle tre buste in questione, riguardanti società intestate a Squillante e Pacifico, il tribunale ha respinto le motivazioni della dottoressa Dal Ponte. Una quarta busta, contenente disposizioni testamentarie, sarà invece esaminata personalmente dal presidente della prima corte di diritto pubblico.

Critiche alla magistratura svizzera sono arrivate dal pm Gherardo Colombo. Intervistato dalla Televisione svizzera italiana Colombo ha detto che «le risposte alle richieste di assistenza giudiziaria arrivano troppo tardi e ciò allunga i tempi dei nostri processi. I motivi sono molti e tra questi forse anche che i rapporti internazionali funzionano come dovrebbero». Secondo Colombo è con il Ticino che sono ancora pendenti delle richieste di assistenza giudiziaria specie nella primavera del '92». In serata la replica della Del Ponte: «E' vero, ci sono dei ritardi - ha ammesso la giudice - ma vorrei sottolineare che la Svizzera è uno dei paesi che dà più assistenza». [r. i.]

Misura cautelare per Mario Delli Colli, manager di una società che riceveva consulenze e appalti da Enichem, Enimont e Ferrovie

La procura: scovato il «tesoro» di Necci

L'ex amministratore delle Ferrovie dello Stato Lorenzo Necci

«Un fiduciario gestiva all'estero il suo patrimonio miliardario»

PERUGIA. Nuovi guai si profilano per l'ex amministratore straordinario delle Ferrovie Lorenzo Necci. Ieri una nuova misura cautelare (la decima dall'inizio delle indagini) è stata infatti eseguita dai carabinieri del Ros nell'ambito dell'inchiesta della magistratura di Perugia sull'Alta Velocità. Riguarda Mario Delli Colli, manager della «Tpl», (Società Tecnonologie progetti e lavori), per il quale il gip Giuseppe Petrazzini ha disposto l'obbligo di dimora nel Comune di Roma.

L'accusa ipotizzata nei suoi confronti è quella di riciclaggio per fatti avvenuti negli anni che vanno dal '91 al '96. Le indagini che hanno portato al nuovo provvedimento ruoterebbero, in particolare, proprio intorno alla figura dell'ex amministratore delle Ferrovie, attualmente agli arresti domiciliari sempre per l'inchiesta «Tav». Necci sarebbe infatti stato uno dei principali artefici della nascita di «Tpl» e la società avrebbe poi avuto importanti dai gruppi (Enichem, Enimont e Ferrovie) guidati dal top manager nella sua carriera.

Gli inquirenti ritengono che Necci abbia ricevuto dalla «Tpl» «immobili ingenti somme di denaro» in cambio di «lucrosi incarichi», consulenze e appalti, concessi alla stessa «Tpl» dalle società da lui guidate, e che Delli Colli abbia riciclato questi soldi di provenienza delittuosa, «nell'ordine di miliardi di lire». Un'attività - per i pm - ancora in corso al 26 gennaio '98, che avrebbe fatto riferimento anche alla Karfinco, la banca di Pacini Battaglia, della quale alcuni legali rappresentanti della «Tpl» sono risultati soci.

In pratica «Tpl» ha «seguito» la carriera di Necci. Il gip evidenzia infatti «come la società si converta o meglio amplii il proprio raggio d'azione» da società di progettazione impianti chimici a ferroviaria proprio quando Necci passa alle Fs e viene avviato il progetto «Alta Velocità». Secondo i pm, Delli Colli sarebbe stato «soggetto di raccordo» fra la «Tpl» e Necci, uno «schermo» tra la società ed il manager. Il suo compito sarebbe stato quello di «curare gli interessi della Tpl, ma soprattutto gli interessi di personaggi tipo Necci».

Delli Colli (che abita in Francia) viene quindi considerato «il fiduciario di Necci», del quale avrebbe curato il patrimonio all'estero. Era l'uomo che - per l'accusa - doveva «occultare il collegamento tra il manager e le sue proprietà. Le indagini del Ros sono state avviate in seguito alla collaborazione dell'ex presidente delle Case di cura riunite, Francesco Cavallari, ed ampliate anche grazie alle dichiarazioni di Sergio Cragnotti e di Mario Maddaloni, manager «Tpl». Lo stesso Pacini Battaglia avrebbe ammesso il 10 febbraio del '98 «di avere effettivamente trasferito rilevanti somme di denaro a Parigi nell'interesse di Necci e della sua famiglia». Gli accertamenti hanno infatti coinvolto non solo Necci, ma anche la moglie ed i due figli. I tre - secondo gli inquirenti - risultano infatti destinatari, intorno alla metà degli Anni , di accrediti su conti bancari esteri per diversi miliardi di lire. Al centro delle indagini vi sarebbe anche un appartamento a Parigi (valore un miliardo e mezzo) intestato ai figli del manager. L'abitazione - sempre per l'accusa - sarebbe stata ceduta a Necci dalla «Tpl» come «remunerazione» per un'ingente commessa. Un vero e proprio patrimonio che Necci avrebbe ricevuto in cambio di appalti e consulenze concesse a «Tpl» (nel provvedimento del gip vengono citati, in particolare, l'impianto etilene di Brindisi per l'Enichem ed i rapporti con l'Italfert). Un intreccio nel quale Pacini Battaglia sarebbe intervenuto come soggetto in grado di rendere possibile la costituzione di fondi neri societari all'estero. [r. i.]

OPERAZIONE "ZERO x CENTO". LO SCOOTER ADESSO, GLI INTERESSI MAI.

SENZA

SUGLI SCOOTER YAMAHA A 150

FINO A L. 4.500.000 A

TASSO ZERO

IN 18 MESI, OPPURE FINO A 36 MESI A

TASSO AGEVOLATO.

0%

Gli scooter Yamaha raddoppiano gli incentivi sulla rottamazione

CON ROTTAMAZIONE

SUGLI SCOOTER YAMAHA FINO A 150 CC FINANZIAMENTI

FINO A L. 4.000.000 A

TASSO ZERO

IN 12 MESI, OPPURE FINO A

L. 3.000.000 IN 36 MESI A

TASSO AGEVOLATO.

	IMPORTO	N. RATE	MENSILITÀ	TAN	TAEG
SENZA ROTTAMAZIONE	4.500.000**	18	250.000	0,00%	4,40%
	3.000.000	18	166.670	0,00%	6,75%
	4.500.000	36	139.000	7,03%	9,74%
CON ROTTAMAZIONE	4.000.000***	12	333.330	0,00%	7,35%
	2.500.000	18	138.890	0,00%	8,21%
	3.000.000	36	92.700	7,06%	11,08%

ESEMPIO PRATICA KIT 150.000. FINANZIAMENTI SALVO APPROVAZIONE DELLA SOCIETÀ FINANZIARIA

* I prezzi degli scooter sono comprensivi degli incentivi sulla rottamazione, 3 anni di garanzia e di Europ Assistance.

Presso tutti i Concessionari che aderiscono all'iniziativa.

Salvo vendita

Fino a esaurimento scorte

Dall' 1/3 al 30/4. L'operazione Zero per Cento sugli interessi e libertà l'acquisto degli scooter Yamaha a condizioni da brivido.

BW'S ORIGINAL L. 3.071.000*

NEO'S

BW'S N.G. L. 3.227.000*

AEROX L. 3.717.000*

YAMAHA

Assisi, dal sisma l'accesso è ancora vietato ai visitatori. Quasi finiti i lavori per evitare nuovi crolli

Tra le volte e il tetto tolte 12 mila tonnellate di terra [redacted] detriti

ASSISI
DAL NOSTRO INVIATO

Da qui, da questo ponte sospeso fra il tetto e le superfici convesse delle volte - un camminamento f[redacted] [redacted] lamiera, tubi, tavole, e che corre per tutta la lunghezza della Basilica Superiore [redacted] San Francesco dall'ingresso al transetto - hanno lavorato per giorni e giorni i volontari venuti da ogni parte d'Italia, i vigili [redacted] fuoco, i tecnici delle Soprintendenze. Bocconi. Spesso senza neppure il casco in testa perché gli limitava i movimenti. A decine. Per sollevare e portare via quella terra di riporto accumulatasi nei secoli fra i due ripiani. «Dodicimila tonnellate, erano. A un metro e venti di profondità dal tetto [redacted] volta abbiamo trovato dei giornali degli Anni Cinquanta. Era un materiale di riempimento occasionale, disomogeneo, diseguale per consistenza e peso: la causa principale [redacted] danni che [redacted] volte della Basilica hanno riportato sotto l'effetto delle azioni sismiche. Che poi abbiano ceduto le volte adiacenti al transetto e alla facciata [redacted]pende da un altro fatto: rispetto alla navata che è più deformabile, quelli sono i punti più rigidi, quindi i più fragili» spiega Raoul Paggetta, della Soprintendenza per i Beni Ambientali Architettonici di Perugia.

Adesso - vista da quassù - la parte interna delle volte, quella girata verso l'alto, è completamente ripulita, riportata ai mattoni originali. Resterà così perché, assicurano i tecnici, la stabilità dell'edificio non ha nessun bisogno di quel pesante sostegno intermedio che via via era stato [redacted]: basteranno i possenti tiranti con molle che [redacted] sono stati fissati e che si appoggiano [redacted] strutture sottotetto in muratura, anche quelle più recenti in cemento armato che [redacted] hanno subito alcun danno dal sisma di settembre. Il vuoto sotto i piedi lo si trova all'altezza del transetto dove sono cadute la vela con cielo stellato e la vela con l'apostolo Matteo di Cimabue, e subito dopo l'ingresso dove sono crollati l'arco contiguo alla facciata [redacted] una delle quattro vele della campata successiva. Visti dal basso, questi punti sono dei buchi scuri e lontani. Visti dall'alto la loro perdita la si tocca concretamente; [redacted] quelle curvature e volte che abbia[redacted] visto precipitare al suolo nella famosa ripresa televisiva dell'evento, quella massa [redacted] pietra e calcinacci che ha ucciso i due frati del Sacro Convento e i due tecnici della Soprintendenza sul loro posto di lavoro. Dall'alto [redacted] misura anche la gran mole di lavoro svolto e che deve essere fatto. Ecco le «bendature» di alcune lesioni su una volta: strisce di particolari sostanze, stese [redacted]me grandi cerotti su crepe a loro volta colmate con una malta apposita, [redacted] basso contenuto di sali, per prevenire qualsiasi danno agli affreschi. Ecco, lungo le nervature che sostenevano le volte crollate, le garze che ricoprono gli antichi [redacted]pinti per garantire la coesione della pellicola di colore, e i tratti già trattati che fanno squillare nell'azzurro intenso dello sfondo [redacted] facce carnose dei putti che corrono tutt'in[redacted].

Nessun visitatore entra nella Basilica. Che è una selva di tubi d'acciaio, bulloni, traversine. Dove rimbomba l'eco dei trapani elettrici e degli scalpelli. Lavorano sulle impalcature più periferiche I restauratori degli affreschi. Il loro lavoro di ricognizione è quasi ultimato. Si [redacted]o scoperte le ferite più profonde, le lesioni che non si erano viste inizialmente, i distacchi [redacted] colore. Si è scoperto che la parte più elevata dei dipinti si potrà pulire a secco, quindi più rapidamente e con meno rischi. Si è studiata la tessitura del[redacted] volte, [redacted] gioco dei vuoti e dei pieni, [redacted] composizione dei materiali che - assolutamente uguali a quelli originali - dovranno essere usati per [redacted] rifacimento delle vele che [redacted]no ricostruite proprio come erano. Ci sono stati controlli e postazioni di monitoraggio. «Siamo a buon punto. Entro il 10 aprile [redacted]ranno completati i ponteggi. La sicurezza, la possibilità di scongiurare crolli possibili, è garantita all'80 per cento - dice Paggetta - siamo pronti per cominciare la ricostruzione. Il 25 di questo mese [redacted] presentati i progetti definitivi. A giorni deve essere approvato il decreto che stanzia soldi e modalità di spesa. I tempi necessari per restauro, consolidamento, rinforzo e riapertura al pubblico sono quelli tecnici. Ce la faremo, salvo imprevisti, per il Giubileo. [redacted] piacerebbe, anzi, anticipare alla festa di San Francesco dell'ottobre '99. La previsione di spesa è di [redacted] miliardi per tutto il complesso». E gli affreschi perduti? Con i frammenti recuperati si potranno rifare quelli delle vele cadute? «I frammenti sono 50 mila, alcuni piccoli come punte di spillo. Sono in cassette, immersi in un'arena rigenerante, via via catalogati scientificamente. Per ora la percentuale del recupero non è ipotizzabile». Padre Nicola, il padre guardiano del Sacro Convento, dice: «Eravamo cento religiosi. Ora siamo diventati una ventina. Si sono ridotti gli spazi conventuali e le nostre attività. A tutto [redacted] mondo abbiamo chiesto un sostegno economico [redacted] la collaborazione dei migliori esperti: questo è un bene italiano che riguarda tutto il mondo».

Liliana Madeo

L'interno della Basilica Superiore [redacted] San Francesco ad Assisi con i ponteggi per i lavori di consolidamento e restauro (FOTO ROMANO CAGNONI)

«Così rinasce la Basilica»

Viaggio nella selva di tubi e impalcature

La Sovrintendenza «Ora ricostruiamo Pronti per il Giubileo»

Difficile però dire se sarà possibile recuperare gli affreschi

La Cassazione

«Si salvò dal [illegible]»

ROMA. La Cassazione è intervenu[redacted] sulla triste storia di due adolescenti siciliani - amici spinti alla morte perché delusi dalle ragazze e dalla scuola - pronunciandosi sui confini tra il reato di omicidio di persona consenziente [redacted] quello di aiuto al suicidio. Un tema, rileva la sentenza (n. 3.147/98) [redacted] «indubbia delicatezza [redacted] non sufficientemente approfondito dalla giurisprudenza». In particolare la Cassazione ha stabilito che dovrà essere riprocessato per agevolazione al suicidio uno studente - assolto perché il fatto non sussiste dalla corte [redacted] appello di Messina - scampato per caso e con gravi lesioni a due tentati suicidi condivisi con l'amico del [redacted] (che per primo ebbe l'idea) il quale era perito, invece, nel secondo tentativo per asfissia da gas. Per [redacted] Cassazione i giudici messinesi non hanno considerato che «l'ipotesi di agevolazione al suicidio prescinde totalmente dalla esistenza di qualsiasi intenzione di suscitare o rafforzare il proposito suicida altrui. Anzi presuppone che l'intenzione di farla finita sia stata autonomamente e liberamente presa dalla vittima, altrimenti ricorrono le ipotesi di istigazione al suicidio o rafforzamento dell'altrui proposito autolesionista». I magistrati avevano accertato che la vittima aveva maturato da sola il progetto e che l'amico [redacted] l'aveva rafforzato senza però valutare l'aiuto che poteva avergli dato, ad esempio, «fornendo mezzi per il suicidio e spiegandone l'uso».

Infatti i giudici ricordano che il nostro ordinamento pur avendo deciso di non punire la scelta del suicidio, e quindi quella del mancato o tentato suicidio, ha però inteso tutelare il «bene supremo della vita» sanzionando penalmente «qualsiasi interferenza o partecipazione sia di natura psichica o morale che di natura fisica o materiale non soltanto nella ideazione ma anche nella realizzazione del proposito suicida espresso da altri». «Pertanto si ha omicidio del consenziente (punito con una pena da 6 a 15 anni) quando una persona, con il consenso della vittima, le spara uccidendola. Si avrà, invece, agevolazione [redacted] suicidio (da 5 a 12 anni) se la persona si limita a fornire alla vittima, su sua richiesta e conoscendo l'uso che ne farà, l'arma che poi essa userà contro se stessa». [Ansa]

Processo sassi

I periti «[illegible] [redacted] strage»

ALESSANDRIA. La tragedia dei sassi vista da «dentro» [redacted] da «fuori» l'autostrada. Mercoledì - al processo che si celebra in corte d'assise - erano stati sentiti Lorenzo Bossini, marito della vittima Maria Letizia Berdini, e gli occupanti delle altre auto prese di mira dalla sassaiola. Ieri è toccato a quelli che la sera del 27 dicembre '96 si erano trovati, per caso, vicino al ponte; quelli che - con un briciolo in più di fortuna per gli inquirenti - avrebbero anche potuto vedere in faccia i killer dei sassi. E invece no. Niente rivelazioni, solo la cronaca [redacted] serata normale, almeno fino a «quel» momento: [redacted] coppietta che si apparta nella stradina parallela al cavalcavia; [redacted] donna - la nuora dei custodi del Santuario della Cavallosa, vicinissimo [redacted] luogo - che [redacted] di casa per andare all'appuntamento con un'amica.

I tre sono stati abbastanza precisi riguardo ai tempi, ma hanno aggiunto lievissimi particolari sul gruppo di lanciatori: quanti erano, [redacted] quante e [redacted] quali auto? Boh. Unica [redacted] certa, non hanno udito urla di esultanza: la donna perché [redacted] era [redacted]ià allontanata; i due giovani perché in ben altro affaccendati. Tutti e tre hanno visto un'auto scura, forse la stessa. Era quasi sul cavalcavia ed ha puntato gli abbaglianti contro la vettura della nuora dei custodi che stava passando: «La strada è molto stretta, saranno state le 19,45-19,50. Ho pen[redacted]: chi è quel deficiente? Poi è partita sgommando». [redacted] entrata sulla stradina occupata dai fidanzatini, sempre con abbaglianti puntati, per poi uscirne in retromarcia: «Erano le 20,03; avevamo appena visto le vetture ferme sull'autostrada con le luci di posizione lampeggianti».

[redacted] questo lasso di tempo - 10, forse 15 minuti - la sassaiola. Sassi pesanti da quasi tre chili, come quello che colpì la Mercedes di Bossini, a poco più di un etto. Quasi tutti potenzialmente mortali, come ha spiegato il perito, l'ingegner Carlo Pollarolo. Ne ha calcolato anche l'energia cinetica, prodotta dalla forza di gravità e dalla velocità - tra i 100 e i 130 orari - delle auto in transito: «Circa 2000 joule, quando ne bastano meno di [redacted] per sfondare un parabrezza». Insomma, erano diventati proiettili da 150 chili. Conclusioni: solo per decimi, forse centesimi di secondo non ci furono altre vittime oltre a Maria Letizia. [p. b.]

TANTE SOLUZIONI, TUTTE IN UNA PUNTO.

FIAT PUNTO A PARTIRE DA L.14.700.000*

HAI UN USATO CON PIÙ DI 10 ANNI?

PATTO CHIARO

La scelta di rispettare l'ambiente è sempre la migliore. Anche economicamente, come dimostrano i grandi vantaggi che vi offre Fiat Punto. Chi ha un'auto con più di dieci anni può infatti avere Fiat Punto a partire da L.14.700.000. Ma non solo: può anche scegliere tra un finanziamento di 10 milioni in 24 mesi a tasso zero oppure di 10 milioni in un'unica soluzione dopo 12 mesi. Risultato: vi godete una nuova Fiat, risparmiate e date una mano all'ecologia. Ma affrettatevi: l'offerta è valida [redacted]

più
FINANZIAMENTO DI 10 MILIONI IN 24 MESI A TASSO ZERO
oppure
10 MILIONI IN UN'UNICA SOLUZIONE DOPO 12 MESI**

FIAT

CONCESSIONARIE E SUCCURSALI FIAT DEL PIEMONTE, LIGURIA E DELLA VALLE D'AOSTA

Prato: avvistati da una pattuglia, i sequestratori di Soffiantini sono riusciti a dileguarsi nei boschi

I rapitori sfuggono alla polizia

Trovato il covo di Farina e Cubeddu

PRATO. Erano Giovanni Farina e Attilio Cubeddu - ricercati per il sequestro dell'imprenditore Soffiantini - i due uomini armati di kalashnikov sfuggiti ad una pattuglia della polizia lunedì mattina sulla Calvana. Gli inquirenti hanno raggiunto l'«assoluta certezza» sull'identità dei due uomini dopo il ritrovato martedì mattina un dei due latitanti, a poca distanza dal punto dove i banditi stati notati dalla polizia.

Per tutta la giornata di ieri sono proseguite le battute della polizia sulla Calvana: giovedì sera alle pendici del monte, in località Santa Lucia di Prato, è stata ritrovata l'auto, una Fiat Panda beige, che i due banditi avrebbero rubato a un sardo residente in zona nella notte tra martedì e mercoledì scorsi nei pressi di Barberino del Mugello.

Al momento dell'avvistamento gli agenti erano divisi in due pattuglie di quattro uomini ciascuna, che procedevano a distanza di qualche centinaio di metri. Lungo un sentiero in località Selvette, in zona disabitata e di difficile accesso, all'improvviso sono comparsi i due uomini, che si sono venuti a trovare in mezzo tra la prima e la seconda squadra. Gli uomini di una delle due pattuglie li hanno visti a distanza di 80 metri, hanno esitato un attimo pensando a dei bracconieri, ma i due si sono accorti della loro presenza e si sono lanciati nel bosco. In quel momento gli agenti si sono accorti che uno dei due portava a tracolla un kalashnikov.

Il covo di Farina e Cubeddu è stato scoperto martedì mattina, sulla Calvana: un rifugio fatto di frasche dentro al quale c'erano una pistola, munizioni per kalashnikov, uno zainetto, due passamontagna e tanti documenti. Carte che vengono definite molto interessanti e che riconducono a Farina e Cubeddu e al sequestro Soffiantini. Ciò che la polizia ha trovato nel covo avvalora l'ipotesi che i due non dispongano di favoreggiatori, nonostante si trovino nella zona dove Farina è cresciuto e dove è stato pagato il riscatto per Soffiantini. Nel rifugio, per esempio, c'era una forma di pecorino scadente comprato al supermercato a Prato: nella storia dei sequestri sardi non era mai successo che ad un latitante venisse trovato un formaggio non proveniente dalle fattorie dei fiancheggiatori.

Gli investigatori sono anche convinti che i due sardi, sfidando ogni logica e ogni previsione, da giovedì sera siano di nuovo in Calvana, per cercare di recuperare il materiale contenuto in quel covo, forse nella convinzione che la polizia lo abbia trovato.

L'operazione finalizzata alla cattura dei due latitanti è in corso da alcuni giorni sui monti della Calvana, che sovrastano Prato, e in alcune zone del Mugello: squadre della polizia specializzate in sequestri di persona e, da mercoledì, anche un reparto dei Nocs, con i cani addestrati (tra i quali c'è anche il cane lupo «Tenaglia» che a dicembre immobilizzò l'uomo che a Milano aveva tenuto per sei in ostaggio i dipendenti di una banca).

Della mancata cattura di Farina e Cubeddu ha parlato ieri il presidente del comitato della commissione Antimafia che si occupa dei sequestri, l'onorevole Alessandro Pardini della sinistra democratica, per il quale la diffusione improvvida di notizie sui sequestri di persona può essere dannosa alle indagini, «ma soprattutto può mettere in pericolo la vita degli ostaggi». Pardini ha aggiunto che «anche se non è possibile prevedere una legge preventiva di censura, occorre un'assunzione di responsabilità da parte degli organi di stampa su questi temi». Il problema sarà inserito nella relazione che il comitato farà al Parlamento, nella quale - ha detto il parlamentare - comunque sarà ribadito che «abolire la legge sul blocco dei beni dei sequestrati servirebbe solo a segnalare ai rapitori che è aumentato il numero delle loro potenziali vittime» e che serve «come detto dal ministro dell'Interno Napolitano rafforzare la presenza delle forze dell'ordine sul territorio e la loro dotazione di tecnologie avanzate». Pardini ritiene che il fatto che Farina sia sfuggito alla cattura «non solo nei giorni scorsi e anche in altre occasioni in passato, possa essere dovuto alla diffusione anticipata di notizie sulle indagini. E anche il sequestro Soffiantini forse sarebbe durato di meno senza la pubblicazione di certe notizie». [r. cri.]

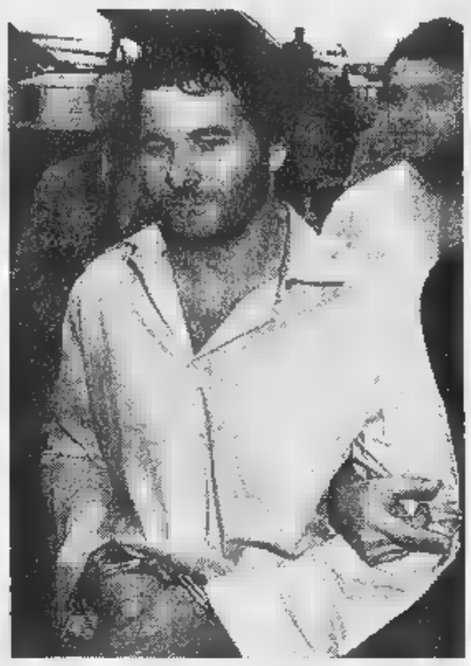

Nella foto grande Giovanni Farina A fianco il complice Attilio Cubeddu in una foto di qualche anno fa

Erano armati di kalashnikov
Gli inquirenti sospettano che siano ancora nella zona
Nel rifugio trovati anche documenti

Salta il processo

Inferno di morte Il serial killer di Milano

MILANO. Gaspare Zinnanti, il serial killer che tre persone a Milano sostenendo di voler purificare le loro anime per salvarle dalla dannazione, è stato dichiarato non imputabile in quanto totalmente infermo di mente. In questo senso si è espresso il gip Renato Bricchetti, annullando quindi il processo in corte assise. L'uomo, che ha anni, ed è originario di Palermo, nel dello scorso anno, ucciso in due giorni Francesca Coelli, con la quale avuto una relazione sentimentale, due amici, Alvaro Calvi e Vincenzo Zenzola, tutti ammazzati a colpi di martello e trinciapollo. [Ansa]

Salerno, 4 feriti

Esplosione in un palazzo Grave una donna

SALERNO. Quattro feriti, tra cui una donna in gravi condizioni: è il bilancio una esplosione avvenuta ieri in un'abitazione di Molina di Vietri, frazione a quattro chilometri da Salerno, per una fuga di gas da bombola. La donna, Lina Colassani, 45 anni, è ricoverata ustioni di secondo e terzo grado. La donna stava dormendo con il convivente, Luigi Sorrentino, quando l'uomo - svegliato dall'odore di gas - ha acceso una candela, causando una esplosione che ha fatto crollare la parete confinante con l'appartamento accanto. Qui, mattoni e calcinacci sono caduti su Elena Cuomo e sulla figlia Danila di 7 anni, rimaste leggermente ferite. [Ansa]

Strage funivia

Cermis, gli Usa non rinunciano al processo

ROMA. Gli Stati Uniti non rinunciano alla giurisdizione in merito alla sciagura riguardante la Funivia del Cermis, a Cavalese. Lo ha reso noto ieri sera un comunicato diffuso da Palazzo Chigi. «L'ambasciata degli Stati Uniti d'America a Roma - si legge nel comunicato - ha comunicato al governo italiano che il Comandante in capo delle Forze armate Usa in Europa ha deciso, dopo attento esame della richiesta italiana e in consultazione anche con il Dipartimento della Difesa americano, di non rinunciare alla giurisdizione in merito alla sciagura avvenuta a Cavalese il 3 febbraio scorso». [Ansa]

In manette anche un ex dipendente Telecom

Una truffa miliardaria sulle bollette dei telefoni

Due arresti e duemila denunce a Roma per i conti correnti postali contraffatti

ROMA. Una truffa miliardaria ai danni di Telecom, Tim e Omnitel, che proseguiva dal '94 e che solo negli ultimi due mesi ha fruttato un miliardo, è stata scoperta a Roma dalla polizia che ha arrestato due persone e ne ha denunciate duemila. Uno degli arrestati un ex dipendente Telecom, titolare di una società immobiliare e di una finanziaria. La truffa si basava sulla falsificazione del bollo postale dei conti correnti, mentre l'ideatore millantava ai 1400 clienti sparsi in Italia di avere conoscenze nelle aziende telefoniche. Facendo bollettini postali di 1000 o 2000 lire in favore dell'Antoniano, un orfanotrofio di Padova, i truffatori ottenevano il bollo postale che poi modificavano al computer e apponevano alle bollette del telefono. Queste venivano inviate per fax alle aziende che registravano l'avvenuto pagamento. I clienti, tutti commercianti, pagavano solo il 30% della bolletta. Sarebbe coinvolta anche l'Associazione «Vittime dell'usura». L'operazione è il seguito dell'indagine dello scorso settembre, quando il commissariato Porta Pia scoprì 100 mila numeri di cellulari clonati. Per gli investigatori si tratta di una holding criminale sgominata grazie a un ispettore infiltrato.

> Falsificavano i versamenti e facevano pagare ai clienti solo il 30% dell'importo

«E' vero, qualche miliardo sono riuscito a metterlo da parte». Così ha detto al momento dell'arresto l'ideatore della truffa, Sergio Vavalle, romano di 42 anni, ufficialmente senza lavoro e senza fissa dimora. Vavalle e il complice Stefano Montoni, 37 anni, ex dipendente Telecom, titolare della società finanziaria Inconfin e della Srl Immobiliare Promo Sapiens, sono stati denunciati per associazione per delinquere e truffa, e arrestati per detenzione di armi: nel loro quartier generale in largo Magna Grecia oltre alle bollette sono state trovate due pistole.

Altre sei persone - tra cui un arabo e un egiziano - svolgevano un ruolo significativo nella organizzazione col compito di capi-zona, per procacciare i clienti nei vari quartieri romani. Altri capi-zona erano sparsi in diverse città, tra le quali Napoli e Venezia. Sono stati sequestrati fax, floppy disk, computer e l'occorrente per modificare le bollette. Tra i denunciati c'è anche l'uomo che in molti uffici postali romani era noto come «il benefattore»: ogni mese eseguiva centinaia di donazioni in favore dell'orfanotrofio. Nel pacchetto dei 1400 clienti spiccano titolari di società e di grandi alberghi.

Per la Telecom Italia è però «impossibile» che la truffa iniziata nel '94. I sistemi informativi dell'azienda sarebbero infatti concepiti «in modo che questo tipo di ammanchi sia scoperto nell'arco di due bimestri tramite verifiche incrociate tra le bollette registrate via fax e i conteggi forniti dalle Poste».

«Da parte nostra non c'è malafede o volontarietà, visto che siamo in arretrato di 3 milioni» con la Telecom», ha spiegato Franca De Candia, presidente dell'Associazione nazionale Vittime dell'usura, che si è presentata spontaneamente in commissariato dopo aver appreso la notizia della truffa. «Del pagamento delle bollette - ha sottolineato mostrando i conti correnti ancora da pagare - di solito mi occupo io. Poiché c'era un arretrato e la Telecom avvisava che avrebbe staccato il telefono, una persona che frequenta l'associazione si è offerta di chiedere alla Telecom la rateizzazione dell'importo». [r. cri.]

TANTE SOLUZIONI, TUTTE IN UNA PUNTO.

HAI
UN USATO CON
MENO DI 10 ANNI
O NON HAI
UN USATO?

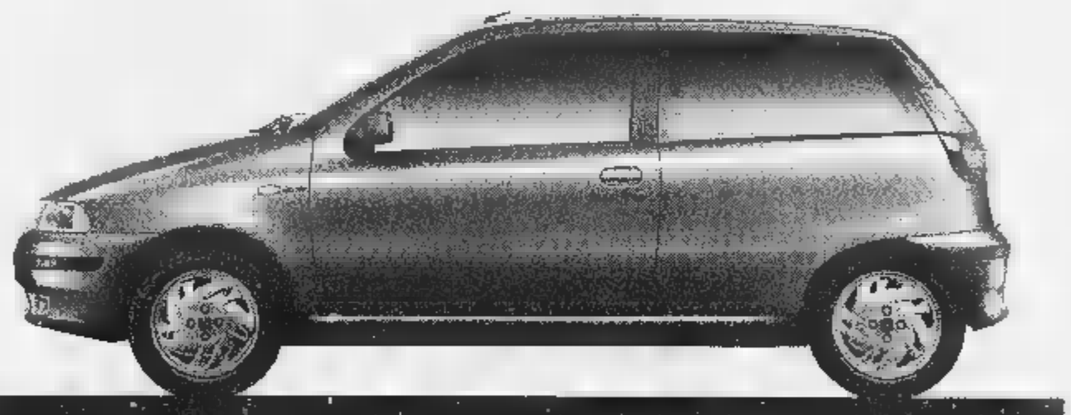

15.000 KM*
PER LE VERSIONI BENZINA
25.000 KM*
PER LE VERSIONI DIESEL
compresi nel prezzo

PATTO CHIARO

Fiat Punto realizza il desiderio segreto di ogni automobilista: un pieno gratis che vi farà viaggiare per migliaia di km. Un sogno? No, basta scegliere una Fiat Punto. Un'auto davvero generosa: pensate che vi offre, compresi nel prezzo, 15.000 km per la versione benzina e 25.000 km per quella diesel. Insomma: chi sceglie Fiat Punto risparmia, consuma di meno e fa più strada. Ma affrettatevi: l'offerta è valida FINO AL 30 APRILE.

L'OFFERTA SI CONCRETIZZA IN UNA RIDUZIONE SUL PREZZO DI LISTINO, CHIAVI IN MANO, DI L. 1.800.000 SU TUTTE LE VERSIONI BENZINA E DI L. 2.400.000 SU TUTTE LE VERSIONI DIESEL.

FIAT

CONCESSIONARIE E SUCCURSALI FIAT DEL PIEMONTE, LIGURIA E DELLA VALLE D'AOSTA

*Chilometraggio calcolato sul consumo combinato CEE per le versioni Punto 55 S e Punto 60 TD. Offerta non cumulabile con altre iniziative in corso.

Il ministro: «Deve aspettare la sperimentazione». I giudici amministrativi: sì ai farmaci gratuiti

Rosy Bindi: rinuncio a capire Di Bella

Ma il Consiglio di Stato contesta la legittimità del decreto

ROMA. Resoconto dell'ennesima battaglia sulla cura Di Bella: Rosy Bindi lamenta il «commissariamento» del ministro e la prevaricazione da parte del Tar. I giudici amministrativi contrattaccano su due fronti: da una parte i magistrati dei Tar si appellano al loro organo di autogoverno perché li salvi dagli attacchi incrociati della Bindi e di Prodi, e dall'altro il Consiglio di Stato denuncia il decreto Bindi alla Consulta, per anticostituzionalità.

«Ciò che veramente Di Bella e il suo entourage vorrebbero è il riconoscimento della terapia come cura prima di conoscere i risultati della sperimentazione. Ora sono io che rinuncio a capirlo». Così scrive il ministro Bindi sull'*Unità*, denunciando i rischi complessivi per la democrazia che deriverebbero da un «commissariamento» del ministro.

I Tar «commissariatori», a questo punto, si sono rivolti al presidente dell'organo di autogoverno dei giudici amministrativi, Renato Laschena, affinché li protegga dall'offensiva del governo. E Renato Laschena, che è anche presidente del Consiglio di Stato, il massimo organo della giustizia amministrativa, ha risposto con generosità. Tant'è che il Consiglio da lui presieduto ha passato la palla nientemeno che alla Corte Costituzionale, adombrando l'ipotesi che il decreto della Bindi che disciplina le sperimentazioni sia addirittura anticostituzionale.

L'iniziativa del Consiglio di Stato parte dal presupposto che «allo stato è scientificamente assodata la non tossicità del metodo Di Bella e che esiste un certo "fumus" di efficacia terapeutica, quanto meno palliativa, di detto metodo» per cui, dal momento che la Costituzione garantisce il diritto alla salute (art. 32), non è ammissibile che un decreto del governo definisca chi a questa «salute» possa accedere per primo.

Se mai questa istanza del Consiglio di Stato trovasse accoglimento alla Consulta, passerebbe alla sperimentazione generalizzata la richiesta, ma, a quel punto, la somatostatina diventerebbe insufficiente. Peraltro già comincia a scarseggiare, al punto che è diventata oggetto di contrabbando, come hanno potuto rilevare Fiamme Gialle a Drezzo, presso Como, dove è stato rinvenuto uno zaino contenente somatostatina e altri farmaci utilizzati per la terapia Di Bella.

Ma, tornando alla disputa tra organi dello Stato, è registrato anche lo «sconcerto» del coordinamento degli assessori regionali alla Sanità per l'ordinanza del Tar del Lazio che «si sostituisce alla commissione del farmaco, ai medici, agli amministratori regionali e al governo per decidere sulle terapie più efficaci contro i tumori. Il rispetto per i malati - sostengono in una nota gli assessori - richiede a tutti più equilibrio nell'esercizio dei poteri, in attesa che la sperimentazione possa offrire risposte certe per la comunità medica e per i malati».

Ma questo auspicato «equilibrio» è di là da venire. Un gruppo di malati di tumore - infatti - e alcuni rappresentanti del Codacons si sono recati ieri mattina nell'ospedale romano «Regina Elena» per chiedere l'esecuzione della sentenza del Tar che dispone la distribuzione gratuita della somatostatina ai malati terminali. «Non diciamo che il metodo Di Bella sia efficace per curare il cancro - ha detto Italo Mannucci, dell'ufficio legale del Codacons -. Chiediamo soltanto che venga eseguito il provvedimento del Tar e che quindi sia ricoverato e curato con la somatostatina un malato terminale di 69 anni colpito da carcinoma al fegato e al pancreas». Il ricovero - spiegano al ministero della Sanità - avverrà nei prossimi giorni, ed è stato deciso dalla Direzione sanitaria dell'Istituto».

A difendere la linea-Bindi, in tutto questo, è intervenuto il comitato nazionale di Bioetica, secondo il quale il «comportamento del ministro è moralmente lecito», in quanto il ministro «di fronte a un'associazione di principi attivi, quale risulta essere alla base della cura proposta dal prof. Di Bella, che non risulta sperimentata ufficialmente né all'estero né in Italia secondo i criteri tassativi normativamente previsti, non può di norma adottare provvedimenti in contrasto con le regole nazionali e internazionali».

Intanto la prima sorteggiata milanese per accedere alla sperimentazione, al momento di firmare per accettazione, si è tirata indietro, come pure hanno fatto due pazienti di Napoli.

Quanto alle voci di un possibile trasferimento del prof. Di Bella all'estero il suo legale, Enrico Aimi, ha detto che «rientra nelle possibilità, ma mi auguro sia nelle probabilità». [r. r.]

La replica

«Vanificano anni di lavoro»

MODENA
DAL NOSTRO CORRISPONDENTE

E' passata appena una settimana da quell'incontro-blitz a Modena che sembrava aver siglato la pace tra Rosy Bindi e il professor Di Bella. Ma in questa settimana il successo di tutto, sorrisi e strette di mano hanno lasciato il posto a gelidi scambi di accuse. Il ministro Bindi ha spiegato, ieri sulle colonne dell'Unità, di essere venuta a Modena sabato scorso «per spiegare e rispiegare lo spirito del decreto. Mi sembrò che il professore avesse capito, ma ora sono io che rinuncio a capirlo». Sull'altro fronte non c'è poi una gran ansia di riparare: «Dispiace constatare che alle tante rinunce del ministro della Sanità ora si aggiunga anche quella a capire» commenta, sarcastico, il legale del professore, Enrico Aimi. A distanza di una settimana, il ministro e Di Bella sono già ai ferri corti. «Ciò che veramente il professore e il suo entourage vorrebbero è il riconoscimento della terapia come cura prima di conoscere i risultati della sperimentazione che, anzi, vogliono delegittimare» scrive la Bindi. Da Modena arriva, in qualche modo, conferma. «Il ministro della Sanità - dice Aimi - dovrebbe sapere che la sperimentazione clinica non è l'unico sistema per poter effettuare valutazioni di carattere scientifico. Se [illegible] dal presupposto che ogni malato è un universo a sé e che, quindi, ad essere curato è l'uomo e non solamente la malattia, allora ci rendiamo conto dell'importanza di un altro tipo di sperimentazione che la Bindi dovrebbe conoscere, e cioè quella terapeutica».

Vale a dire?

«Quella fatta di giorno in giorno sui singoli casi. Quella, cioè, che il professor Di Bella ha condotto per anni, con tanti casi stupefacenti. La sperimentazione clinica è, insomma, un qualcosa in più rispetto a un metodo già consolidato, attuato da Di Bella su migliaia di pazienti. Ci sono centinaia di testimonianze, vere e proprie cartelle cliniche viventi: perché non ascoltarle?».

E' la solita polemica sui dati, che però non sono stati messi a disposizione del ministero. Alcuni sono stati acquisiti dai Nas: avete notizie in proposito?

«Non so nulla, però credo siano dati positivi».

La Bindi vi accusa di delegittimare la sperimentazione clinica, voi dite che la stanno boicottando...

«Purtroppo la sperimentazione è partita male. Prima ancora del suo avvio sono arrivati i necrologi. Anziché mettere il professore in condizione di dimostrare l'efficacia del suo lavoro hanno fatto di tutto per vanificarlo. Manca solo un protocollo per i pazienti già deceduti».

Non è che, come ha detto qualcuno, state cercando di mettere le mani avanti, nel caso in cui i risultati siano deludenti?

«E' un'accusa singolare di fronte a dati evidenti. Non dimentichiamo che le tante persone curate dal professor Di Bella in questi anni erano all'ultima spiaggia, in condizioni disperate. Arrivavano da lui quando la medicina ufficiale si arrendeva. Eppure, nonostante questo, ha ottenuto risultati incredibili».

Ci credete nella sperimentazione clinica o siete totalmente pessimisti?

«Siamo ottimisti sul metodo. Nonostante tutto, i risultati positivi potranno esserci. Se i farmaci saranno preparati ad hoc, se le persone non saranno resistenti alla chemio. Io voglio sperare che ci sia da parte di tutti la volontà di lavorare perché venga attuata al meglio. E spero che vengano seguiti con attenzione i 2600 pazienti, e siano considerati non qualcosa di prezioso, come semplici numeri da statistica».

Quaquaro

Un gruppo di malati di tumore e alcuni rappresentanti del Codacons ieri all'ospedale Regina Elena di Roma. In basso, il professor Di Bella

L'ANTITRUST E I FARMACI

ROMA. Una normativa più leggera e meno vincoli finanziari nel settore dei farmaci: è l'indicazione che emerge da una indagine conoscitiva promossa dall'Autorità garante della concorrenza e del mercato, che si è conclusa mettendo in rilievo «l'esistenza di alcuni ostacoli di carattere normativo al libero esplicarsi della concorrenza, non giustificati da esigenze di carattere generale». L'indagine era intesa a verificare l'assetto concorrenziale del settore, ha evidenziato alcune distorsioni sul mercato causate da «normative non giustificate da interessi di carattere generale e agli interventi necessari a promuovere la concorrenza nel mercato». In particolare l'Autorità «auspica che il sistema del prezzo unico venga abolito: questo creerebbe i presupposti per un regime di concorrenza tra i distributori dei farmaci, di cui potrebbero giovarsi i farmacisti e quindi i pazienti. «La liberalizzazione dei prezzi al punto di vendita comporterebbe prezzi al consumo inferiori, grazie alla concorrenza tra farmacisti sui medesimi prodotti - si legge nel documento finale -. Coerentemente, dovrebbe essere permesso fare pubblicità per questi farmaci». «Un altro grave ostacolo alla concorrenza è dato dall'obbligo per i distributori all'ingrosso di detenere almeno il 90% delle specialità medicinali in commercio»: questo sistema impone ai distributori l'accaparramento. [Asca]

I SEGUACI DELL'UOMO DELLA SPERANZA

Tutti gli uomini del professore

Dai figli ai portavoce, all'esercito di volontari

Il primo allievo fu un medico bergamasco che ora guida l'elenco dei discepoli ufficiali

Due segretarie e un carabiniere in pensione smistano le visite e fanno da filtro con i pazienti

Il professore cominciò da solo. Andava ai convegni e raccontava le sue cure. Gli davano dell'eretico, lo trattavano con fastidio. Poi si fece una scuola, il primo allievo era un medico nemmeno più tanto giovane di Villalta, Bergamo, che si chiamava Giancarlo Minuscoli. Il professore curava gratis e la gente cominciava ad amarlo. Quando arrivarono sui giornali le prime liti con la medicina ufficiale, al professor Luigi Di Bella quelle parevano bazzecole. Nicolino D'Autilio, presidente dell'Ordine dei medici modenesi, riassumeva tutti gli attacchi: «Ha una casistica dimostrata sotto il 5 per cento, come si fa a dargli retta?» Però, abbiamo cominciato tutti a dargli retta. Anche il ministro della Sanità. Un merito glielo riconoscono pure i nemici: «E' un grande fisiologo. Peccato non abbia inventato nessuna cura contro il cancro». Luigi Di Bella forse e anche qualcos'altro, per capirci, un vecchio medico della New Age, una figura che non esiste quasi più, il medico di famiglia che magari visita gratis e sta due ore a chiederti come sta la nonna. Riunisce in se tradizione e naturalismo e per questo la crociata in suo favore è partita da An prima, e dai Verdi poi. Con loro, soprattutto attorno ad Alleanza nazionale, è nato il partito di Di Bella.

Il partito ha i suoi iscritti e i suoi tifosi. In questa seconda schiera si possono annoverare ad esempio Domenico Gramazio, Teodoro Buontempo, Roberto Formigoni. Nella prima ci sono tutti i volontari. E' un partito di fedelissimi, molto variegato, ma compatto. I figli. Giuseppe Di Bella, dottore, otorinolaringoiatra con studio a Bologna. Segreteria telefonica: «Lo studio riceve tutti i giorni dalle 15,30 alle 20. Qui si fanno visite oncologiche di nessun tipo e non lasciate messaggi: tanto la segreteria non li registra». Anche lui, raccontano, visita gratis i suoi pazienti. Giuseppe Di Bella è insieme mediatore e ariete. Tiene i rapporti con i giornalisti. In alcuni casi, è stato l'interlocutore preferito dal ministro Bindi, soprattutto all'inizio della pace, quando durante il processo di Maglie e gli attacchi del pretore Madaro, Costanzo e Mentana organizzarono le interviste e l'incontro tra le parti. Si dichiara di destra ed era presente alla convention di An a Verona. L'altro fratello, Adolfo, ha un ruolo un po' più defilato. E' funzionario di banca a Modena. Tutti i giorni verso sera arriva nella villetta di via Marianini, «ciao papà tutto bene?». Un saluto veloce, poi una mano a ricevere i pazienti e gli amici. E' anche il più disponibile con i giornalisti, senza distinzioni. E' meno diplomatico di Giuseppe: risponde a tutte le domande, e a volte rappresenta l'ala più anti-Bindi dei dibelliani.

Dopo i parenti, i portavoce. Ivano Camponeschi, 46 anni, da tre al fianco del professore, giornalista pubblicista di Roma e operatore turistico, capelli candidi e sorriso rassicurante. Il suo recapito telefonico corrisponde a quello della Master Viaggi, ma anche della Travel Factory, casa editrice di «Cancro: siamo sulla strada giusta?», di Luigi Di Bella. Camponeschi è un grande organizzatore e si dedica ormai a tempo pieno alla battaglia contro la casta medica e farmaceutica. E' il più sanguigno di tutti, nonostante il buon sorriso. Spara contro i miliardi che governano le terapie anticancro. Abbraccia il suo professore ogni volta che lo cita: «In lui mi annullo». Non nasconde le sue simpatie: An, naturalmente. L'altro portavoce è Enrico Aimi, avvocato modenese, responsabile provinciale di Alleanza nazionale, che da un anno assiste anche legalmente Di Bella. E' lui che domenica ha preparato la bozza per rivedere il decreto sul metodo Bella. A giudicar dalle reazioni, la bozza dev'essere stata vista e cestinata.

Da Camponeschi e Aimi, si salta ai fedeli romani. Qui si entra in curva Nord, passando da Radioradio, emittente capitolina diretta da Ilario Digiambattista, laziale d'anima e de' core. La radio è di proprietà di Ivano Camponeschi, laziale pure lui, e prima che scoppiasse il caso Di Bella raccontava con toni enfatici tutte le partite dei biancocelesti, anche gli allenamenti coi quattrocastelli. Da un po' di tempo, invece, è diventata la portavoce del popolo dibelliano, raduna in piazza i malati di cancro, li porta in processione a Maglie, dal pretore Carlo Madaro, ma anche in Vaticano dal Papa. Il core è rimasto lo stesso, quello di una partita di calcio. Il successo però è cresciuto e anche il tifo della radio adesso è trasversale, romano e laziale, basta che sia roba de noantri. A Roma c'è pure Patrizia Mizzon, presidente dell'Aiamn di Roma, madre di un bambino salvato dal metodo Di Bella: suo figlio era affetto da una forma di linfoma. Oggi pare guarito. Parte da qui la prima associazione dei malati che credono nella cura del professore. E parte Maglie, Lecce, il primo pretore che vuole la somatostatina gratis per tutti e che attacca lancia in resta i santuari della Cuf e della medicina ufficiale: Carlo Madaro, barba grigia di qualche giorno, pochi capelli e occhi spiritati. Un passato di sinistra, e un presente di leader populista. E' amato dalla 'ggente del professore, quasi come lui. Non conosce Luigi Di Bella. Ha cercato di chiamarlo in tutti i modi e deporre per poterlo incontrare. Dice: «E' un grande uomo». Il professore risponde: «E' un grande magistrato».

Ma intorno alla casetta laboratorio di Modena, in via Marianini 45, che s'aggirano i fedelissimi. L'anima del professore non compare mai. E' Angela Cuoghi, 47 anni di Modena, pensionata Telecom, sei anni memoria quotidiana, che gli organizza giornata e filtra le telefonate. Filtrava. Da due mesi il telefono è come se non esistesse più. Chi suona in via Marianini se non trova lei avrà dinanzi Paola Levagnina, 35 anni, un'altra segretaria preziosa, che tiene soprattutto i contatti con i pazienti vecchi e nuovi, li accoglie, li fa entrare, smista gli appuntamenti. Poi c'è il maresciallo dei carabinieri in pensione Gaetano Russo. Barba nerissima, fisico imponente. Sta davanti alla porta ed è inflessibile come il destino. Non fa piaceri a nessuno. C'è chi prova a lasciarlo per giorni interi e quando si assenta un attimo al bar, lui fa [illegible] c'è davanti. Impietoso. I Di Bella lo descrivono così: «Una persona di massima fiducia, un volontario come gli altri. Sempre disponibile». Dentro, nella villetta laboratorio, c'è per molti giorni della settimana l'assistente del professore. Si chiama Silvia Minuscoli, ha 25 anni. E' arrivata guardando le orme e le convinzioni del padre, Giancarlo Minuscoli, da Vallalta (Bergamo).

Pierangelo Sapegno

Dopo 60 anni, tumori in calo negli Usa

Merito di prevenzione e di un più sano stile di vita

DAL NOSTRO CORRISPONDENTE

Giro di boa nella lotta contro il cancro? Il numero dei tumori in America è in declino per la prima volta dagli Anni Trenta. E finalmente cala anche il numero annuale di americani che muoiono di cancro.

I nuovi dati hanno già galvanizzato l'offensiva in quell'interminabile «Guerra contro il cancro» dichiarata dal governo americano 27 anni fa, quando Richard Nixon era alla Casa Bianca. Ma per ora, avvertono i medici, si tratta soltanto di una promettente inversione di tendenza. Il cancro, ricordano, uccide ancora 1500 americani al giorno.

James Marks, direttore del Center for Disease Control and Prevention - l'ente federale che ha reso noto gli ultimi dati - è tuttavia convinto che «il peso della paura» può finalmente cominciare ad assottigliarsi. «Il cancro è conquistabile e stiamo facendo progressi. La probabilità di avere un tumore diminuisce. E la probabilità di morirne diminuisce ancora più rapidamente».

I dati dal 1990 al 1995 mostrano un calo medio annuo tra l'uno e il due per cento della leucemia e dei tumori al colon, alla cavità orale e alla faringe, ai polmoni, alla prostata e alla vescica. Sono stabili e in lievissimo aumento i tumori all'utero e al seno. Ma il singolo dato più preoccupante riguarda il melanoma o cancro della pelle, che ha registrato un balzo in avanti del 2,5 per cento.

Il calo generale dei tumori pare dovuto non tanto a importanti scoperte mediche o a nuovi farmaci quanto al fatto che gli americani fumano molto meno: una volta (calo dei tumore ai polmoni). L'altro fattore importante è il miglioramento della diagnostica e la diffusione di controlli preventivi.

Il calo potrebbe essere più pronunciato se gli americani seguissero una dieta più bilanciata e mangiassero più frutta e verdura e meno grassi. Ma purtroppo succede il contrario: l'obesità continua ad aumentare.

Inoltre, il calo dei tumori è tutt'altro che uniforme. I progressi sono molto più evidenti tra la popolazione bianca che tra la popolazione nera. E le minoranze etniche di recente immigrazione hanno tassi più elevati rispetto alla media. Non solo: i tumori che colpiscono le donne - seno e utero - non sono in diminuzione. «E' chiaro che tutti devono poter usufruire dei progressi fatti finora», ha riconosciuto Richard Klausner, direttore del National Cancer Institute.

Ma il balzo in avanti del melanoma, il tumore della pelle mortale, è piuttosto uniforme. Il rapporto completo, che uscirà nel prossimo numero della rivista scientifica Cancer, fornisce una spiegazione esauriente di questa nuova tendenza. Ma l'eccessiva esposizione ai raggi ultra-violetti del sole da parte degli americani è senz'altro uno dei motivi.

I nuovi dati, che nel complesso sono ovviamente incoraggianti, rappresentano comunque solo un piccolo passo nella guerra lunga e frustrante contro il cancro. Dal 1971 gli Stati Uniti hanno speso più di 30 miliardi di dollari (54 mila miliardi di lire) nella ricerca anti-tumorale. Uno sforzo immane, che allora venne paragonato «alla conquista della Luna».

Ciò nonostante, il cancro uccide un americano su quattro. Nel 1998 moriranno di cancro 564 mila americani. Ogni americano ha una chance su due di essere colpito da un tumore nel corso della sua vita. Ogni americana ha una chance su tre.

Andrea di [illegible]

IFAS GRUPPO COMMUNICATION

Ford

LA PIU' GRANDE ORGANIZZAZIONE FORD D'ITALIA
propone in esclusiva fino al 31 marzo

PRESTIGIO & CONFORT

a sole

490.000

LIRE

- CLIMATIZZATORE
- AIR-BAG LATO GUIDA
- AIR-BAG LATO PASSEGGERO
- SERVOSTERZO
- CHIUSURA CENTRALIZZATA
- VETRI ELETTRICI
- ABS/TCS/EBD (solo su Ford Escort)
- METALLIZZATO (solo su Ford Escort e Ford Ka)
- 3 ANNI/50.000 Km. DI GARANZIA FORD

A.P.E.T.: inclusa per vetture disponibili in stock.

OFFERTA NON CUMULABILE CON ALTRE INIZIATIVE IN CORSO

ed in alternativa...

PER CHI PUO' USUFRUIRE DEGLI ECO-INCENTIVI:

(decreto legislativo DDL 324 del 25 settembre 1997)

FORD KA
1.3 cc

da L. 14.950.000

FORD FIESTA TECHNO
3P. 1.2 16v

da L. 15.950.000

FORD ESCORT CLIMA
SW 1.6 16v

da L. 23.655.000

Servizio clienti 167-558899

LA PIU' GRANDE ORGANIZZAZIONE FORD D'ITALIA

Ford

Authos C.SO GIULIO CESARE, 202 - TORINO TEL. 205 42 22

Autostadio CORSO G. AGNELLI, 18 - TORINO TEL. 326232 VIA NIZZA, 69 - TORINO - TEL. 6505535

Co-Auto C.SO FRANCIA, 117 - CASCINE VICA RIVOLI - TEL. 9586218

Delfincar VIA CHIERI, 103 - CARMAGNOLA TEL 9711873

Euromotor C.SO PR. EUGENIO, 11 - TORINO - TEL. 5211417 C.SO GROSSETO, 318 - TORINO - TEL. 7395353

Siac STR. PADANA INF. 110 - CHIERI - TEL. 9478455 C.SO SAVONA 47/e - MONCALIERI TEL. 64-4038 43

ifas
Dal 1951, auto e servizi

SONO CONCESSIONARIE DEL GRUPPO ANCHE: AUTOCLUB - GENCAR - SAIE - SIVA - SOGEA

In un disegno di legge uno scudo anche contro i rischi provocati da elettrodomestici e telefonini

Si spegne antenna selvaggia

Il governo dice basta all'elettrosmog

ROMA. L'Italia dell'inquinamento elettromagnetico, il cosiddetto elettrosmog, sta per essere «ridisegnata». Lo sarà grazie a 11 articoli di un disegno di legge il cui schema è stato approvato ieri dal Consiglio dei ministri. Presto si potrà dunque dire basta all'antenna selvaggia e stop alle onde nocive provocate dagli elettrodotti. La legge è così anticipata dal ministro dell'Ambiente Edo Ronchi: ei campi elettromagnetici che generano un'insidiosa forma di inquinamento verranno finalmente "regolati", da qualsiasi sorgente provengano, anche dagli elettrodomestici. Saranno inoltre stabiliti gli standard di esposizione e gli obiettivi di qualità per elettrodotti, trasmettitori radio-tv e di telefonia mobile, cellulari. Ma anche per apparecchi più comuni che emettono "onde elettromagnetiche", come rasoi, phon, ferri da stiro, frullatori o forni a microonde».

Il ministro Ronchi smonta poi sul nascere una polemica che già ieri lo voleva contrapposto al ministro dell'Industria Pierluigi Bersani. Nel pomeriggio era apparsa una dichiarazione di Bersani che sembrava «frenare» sullo schema del disegno di legge, dove diceva «che si era solo all'esame preliminare e non c'era ancora niente di deciso».

«Nessuna obiezione né critica da parte del ministro Bersani - chiarisce Ronchi -. Mi ha ribadito che si era limitato a spiegare la procedura, dicendo che doveva ancora essere sottoposta al parere della Conferenza Stato-Regioni e che poi si sarebbe tornati a discuterne in un prossimo Consiglio dei ministri». Come ammette lo stesso ministro Ronchi: «Questa legge non piacerà sconti a nessuno. Innanzi tutto viene la salute del cittadino e la necessità di regolare un settore dove in certi campi, penso alle antenne radiotelevisive, c'è finora una gestione selvaggia». A tal proposito si è pensato a regolamentare persino in funzione della tutela dell'ambiente e del paesaggio. L'articolo 6 precisa appunto che la costruzione o la modifica di impianti, sistemi e apparecchiature dovranno sempre effettuarsi «nel rispetto delle misure specifiche di tutela degli interessi storici, artistici, architettonici, archeologici, paesaggistici e ambientali».

Vero è che l'inquinamento da elettrosmog è un problema ben sentito, capace di suscitare apprensioni e inquietudini. Secondo stime dell'Enel e del ministero dell'Ambiente (considerando gli standard del 1992) 300 mila italiani vivrebbero troppo vicini agli elettrodotti. Per non parlare poi di tutti quei luoghi dov'è folta la concentrazione di antenne di emittenti radiotelevisive.

«Il censimento degli impianti a rischio è previsto appunto dalla nuova legge - chiarisce ancora il ministro dell'Ambiente -, ma qualsiasi numero fatto ora sarebbe inattendibile. Ho letto anch'io di una cifra sui 20 mila miliardi per il risanamento. Ebbene, i dati non ci sono ancora. Bisognerà prima stabilire i criteri e i tempi dei piani nell'ambito dei quali saranno individuati anche i costi. Invece i rischi sanitari sono già sicuri e accertati».

Le fonti accusate di provocare l'elettrosmog sono quelle prodotte da elettrodotti ad alta tensione, emittenti e ripetitori radiotelevisivi e dalla telefonia cellulare. Queste ultime «onde» in particolare, secondo studi fatti in Svezia e negli Stati Uniti, sarebbero da collegare con un aumento delle leucemie infantili, dei tumori al cervello e altri malesseri.

Il disegno di legge-quadro sulla protezione dalle esposizioni a campi elettrici, magnetici ed elettromagnetici fissa invece a dieci anni gli standard di risanamento delle stazioni di trasmissione e per la telefonia mobile, mentre per gli elettrodotti «si farà una graduazione in base alle priorità del rischio».

Il decreto, che una volta licenziato dal Consiglio dei ministri in via definitiva sarà trasmesso al Parlamento per l'esame, prevede anche un sistema di sanzioni, con multe che vanno da 200 mila lire a 200 milioni. La sanzione si applica anche a chi ha in corso di attuazione piani di risanamento, «qualora non rispetti i limiti ed i tempi previsti». Il ministro Ronchi spiega ancora che «è prevista la disattivazione dell'impianto in caso non si proceda al risanamento e la revoca della concessione per chi non si attiene al piano». Infine le sanzioni amministrative, di cui è ammesso il pagamento in forma ridotta, serviranno «a finanziare le operazioni di bonifica».

Ivano Barbiero

Anche i telefonini sono sotto accusa per i campi elettromagnetici Sotto il procuratore Guariniello

«Scelta d'avanguardia ma lacunosa nei controlli»

INTERVISTA

«Questo provvedimento nasce già disarmato»

TORINO

ELETTROSMOG sotto controllo? Il disegno di legge approvato ieri dal governo piace molto a chi lo ha emanato: le agenzie grondano dichiarazioni di ministri e sottosegretari. Anche le prime reazioni di associazioni ambientaliste sono positive, accenti che dall'entusiastico consenso al basta. Ma c'è pure chi approva e critica: il magistrato più noto nella prevenzione a tutto campo, il procuratore aggiunto Raffaele Guariniello.

Lei è stato il primo ad avviare inchieste sui rischi per la salute provocati dall'esposizione a campi elettromagnetici: è soddisfatto di questa legge?

«Sì e no».

Chi le dà del pistino si sentirà incoraggiato.

«Allora cominciamo con il dire che mettere ordine in questo nostro mondo sempre più assediato dalle onde elettromagnetiche è stato un gran bello sforzo. Per rendersene conto basta guardarsi intorno: linee di energia elettrica, impianti radio-tv, radar civili e militari, stazioni fisse per la telefonia cellulare. È altrettanto naturale, stando là sotto, porsi la domanda dei possibili effetti per la salute. Io me la posta».

E ha trovato una risposta?

«Per il momento ci dobbiamo accontentare di un documento presentato lo scorso 28 gennaio dall'Istituto Superiore della Sanità o dall'Istituto Superiore per la Prevenzione e la Sicurezza del Lavoro. Un documento interessante sugli effetti che l'esposizione ai campi elettromagnetici può provocare a lunga scadenza. Oggi sappiamo che c'è stato un certo aumento di leucemie infantili in prossimità di linee elettriche ad alta tensione. Il rapporto di causa-effetto non è dimostrato con certezza, sono numerose le ricerche epidemiologiche che ci indicano correlazione».

Quindi?

«Quindi sono soddisfatto perché, a fronte di un rischio che tocca una piccola parte della popolazione, si è scelto di investire una montagna di denaro nella prevenzione. La scelta del governo è stata d'avanguardia».

E sul resto?

«In questi casi, da magistrato, vado subito a leggere le disposizioni che riguardano controlli e sanzioni, per capire se si sono previsti anche i deterrenti perché le nuove norme siano rispettate da tutti. Nel testo appena licenziato si taglia fuori l'intervento dell'autorità giudiziaria e si punta esclusivamente sulla Pubblica Amministrazione per controlli e sanzioni. Un grave errore. Non si è tenuto conto della debolezza degli organi preposti alla vigilanza».

Qualcuno potrebbe dire: il solito magistrato rompiscatole.

Si rischia davvero di varare una legge dalle grandi enunciazioni, come altre in passato, e basta. Un colosso dai piedi d'argilla: mettiamola così. Occorre un sistema più equilibrato, sul modello attuato per la sicurezza nei luoghi di lavoro: la violazione di obbligo è un reato, l'organo di vigilanza ne prescrive l'eliminazione entro un certo termine, trascorso il quale scatta la sanzione penale. Ad esempio [illegible] contravvenzioni miliardarie, ma se poi i controlli scarseggiano [illegible].

E lo stile transalpino guarda al passato: per Chanel suffragette in lunghe sottane

Un altro stop alla moda italiana

Parigi vietata anche allo stilista romano Galante

PARIGI
DAL NOSTRO INVIATO

Non è proprio guerra, ma il braccio di ferro continua. E i divieti francesi aumentano. Dopo il caso Armani uno altro. Il prefetto impedisce al romano Maurizio Galante di sfilare a «La Belle Jardinière» - parcheggio a pochi passi dal Louvre - per motivi di sicurezza. Così l'ex allievo di Capucci deve rinunciare a una scenografia alternativa - in passato concessa ad altri - per le sue donne serpente quasi nude e bagnate di rugiada. Deve scordarsi l'allestimento new-age, da Eden, alle sue creature della foresta, vestite di corteccia e liane, scalzate da paltò di pitone e tuniche squamose. Ed è costretto a migrare in una delle asettiche sale del Carrousel (cento milioni l'ora d'affitto). Con grande soddisfazione della Chambre Syndicale che vuole radunare tutti i défilé in una sede.

Perché soltanto gli italiani sono vittime di tanto rigore? «Facciamo un gioco di squadra, siamo a casa nostra», dice Stefano Dominella della maison Gattinoni, sventolando una lettera di Romano Prodi. Dove il presidente del Consiglio, ringraziandolo di aver coniato la moneta europea della moda, scrive: «Non posso non manifestare la mia soddisfazione per il primato universale riconosciuto alla moda italiana. Motivo di orgoglio e vanto del nostro Paese. Indiscussa punta di diamante nel più vasto quadro dell'economia italiana. La moda, con i suoi efficaci effetti trainanti per altri settori, rappresenta una garanzia per i nostri partner europei». E mentre il made in Italy diventa un caso di Stato il prêt-à-porter transalpino sonnecchia, guarda al passato remoto. Inscena coreografie eccezionali, che nascondono la carenza di abiti mettibili. John Galliano ricostruisce un cabaret alla Otto Dix tanto di organetto, fra travestiti in guêpière, caricaturali sciantose e una donna cannone. Ma rivisita ancora una volta vestiti Belle Epoque, tuniche charleston scopri-seni e silhouette alla Poiret, con giacche a bozzolo e sottili abiti di pizzo smagliato. Indietro tutta anche da Chanel. La collezione che guarda all'inizio del secolo - povera di ricami, lugubre - è un inno alle suffragette in grembiale nero e elmetto. Un osanna alle istitutrici che di giorno escono in giacche dai plissé giganti e punitive sottane lunghe, con ciuffo sul sedere. Mentre la sera si coprono con sottane di falpalà a petali stropicciati. Eleganti, sì, ci mancherebbe. Ma moderne. La zampata di Lagerfeld arriva con un accessorio che fatturerà miliardi: la borsa anatomica «body friendly 2005», rigida struttura in pelle che ha la forma di busto femminile. O, vogliamo, di un perfetto fondoschiena. Aderisce ai fianchi, ma funge anche da appoggiatesta. Fra tanto nero, quintali di minimalismo scopiazzato da Prada e paglacciate assortite, finalmente uno spiritoso tocco d'eros. Arriva da Vivienne Westwood munifica di pruriginose gonne per far carriera. Generosa di ammiccanti tailleur da ragioniera del . Davanti la casta grisaglia. Dietro, la paradisiaca visione delle natiche disegnate con attillati microshorts che invitano alla pacca sul sedere. Un invito reso esplicito da enormi mani-spilla appuntate sulla giacca. L'arrampicatrice aziendale è servita. Con queste tenute potrà far lievitare lo stipendio mostrando grazie, facendo saltare bottoni di camiciole un sospiro. Lei, collezione promozioni come anelli da «free climbing» a mo' di collana. E' un'impiegata in ascesa che caracolla nei trampoli da 25 centimetri e mostra porzioni di attraverso bustini strizzati. Tenace calcolatrice che, quando finalmente sposa il capo, si veste da cortigiana, da favorita del re Sole.

L'improbabile viaggio della moda, ieri, si è concluso sull'Orient Express di Kenzo, passeggere provenienti da ogni latitudine.

Antonella Amapane

Un abito della nuova collezione di Chanel

Settanta milioni al mese

Separazione d'oro per il presidente di «Les Copains»

BOLOGNA. Settanta milioni di assegno mensile di separazione: è quanto ha chiesto Ada Saruis, moglie dell'industriale bolognese Mario Bandiera, presidente tra l'altro di Les Copains, marchio del settore abbigliamento, e azionista del Bologna calcio. La richiesta di separazione era stata presentata dallo stesso Bandiera e il prossimo 20 marzo si terrà davanti al tribunale civile di Bologna l'udienza. Settanta milioni mensili una cifra alta, ma i legali che assistono Ada Saruis, Marina Marino del foro di Roma e Marina Fini di Bologna, hanno ricordato che al centro della vicenda di separazione ci persone che hanno un tenore vita straordinario: «Al di là e al di fuori dell'aspetto obbligatorio legato alle decisioni del tribunale - ha detto Marino - le abitudini di vita sono tali che si giunge a cifre elevate. Il coniuge deve mantenere dopo la separazione il tenore vita che aveva nel matrimonio». [Ansa]

IL TEMPO

a cura di **Marcello Loffredi**

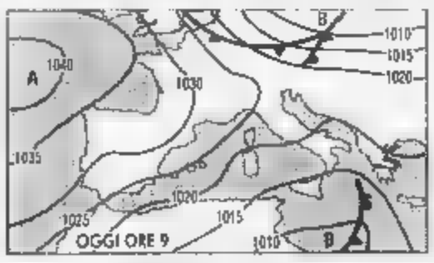

SOLE E FREDDO. Torna l'alta pressione, il tempo migliora anche al Centro-Sud, ma le temperature, specialmente notturne, restano rigide. Sulla Penisola continua ad affluire aria fredda, sospinta da correnti settentrionali nelle quali si inseriscono sistemi nuvolosi, diretti verso l'Est europeo, ma che arrivano anche sulle nostre regioni orientali.

Tendenza per domenica. Non sono previste variazioni significative; avremo cioè ancora degli annuvolamenti irregolari sulle regioni centrali adriatiche ed al Sud con possibilità di occasionali piovaschi. Sul resto della Penisola continuerà a prevalere il cielo poco nuvoloso.

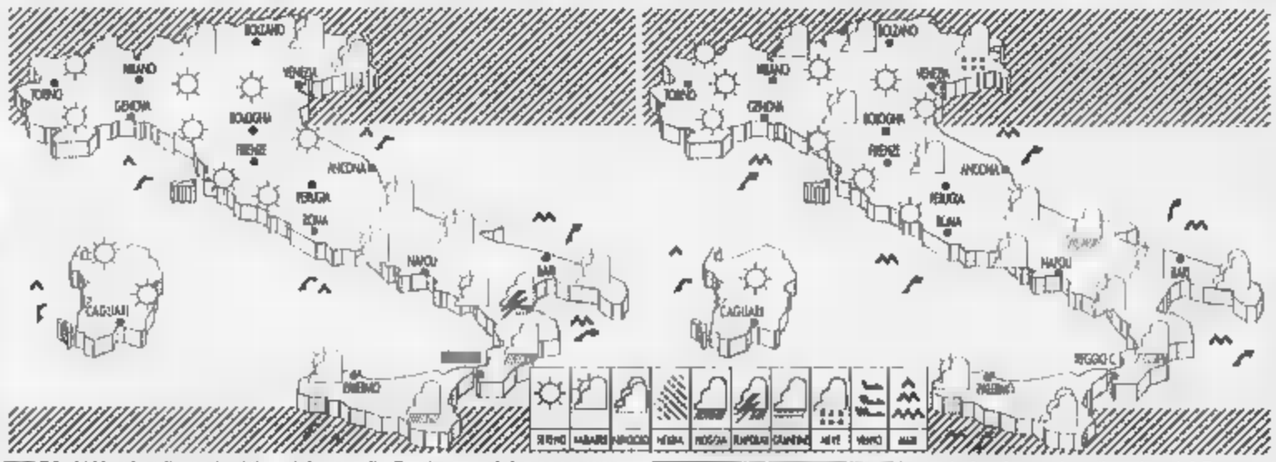

OGGI. Al Nord, sulle regioni tirreniche e sulla Sardegna, cielo poco nuvoloso, salvo annuvolamenti sulle Alpi Orientali. Sulle regioni centrali adriatiche ed al Sud nuvolosità irregolare che sulla Calabria ionica e sulla Sicilia orientale si presenterà con piogge. Aumenteranno le temperature diurne.

DOMANI. Lungo la fascia costiera tirrenica del Centro e sulla Sardegna, cielo poco nuvoloso. Sulle regioni orientali ed al Sud, annuvolamenti con possibilità di nevicate sul Trentino-Alto Adige e di piogge sull'Abruzzo e Molise, sulla Calabria ionica e sulla Puglia meridionale.

	min	max		min	max		min	max
Aosta	-2	15	Bologna	4	11	Bari	4	17
Bolzano	-1	15	Firenze	5	13	Napoli	5	19
Verona	0	13	Pisa	5	14	Potenza	1	8
Trieste	3	10	Ancona	6	11	S.M. Leuca	8	13
Venezia	-1	12	Perugia	4	13	R. Calabria	9	17
Milano	0	14	Pescara	5	11	Palermo	11	18
Torino	-1	14	L'Aquila	1	10	Catania	6	17
Cuneo	-1	12	Roma Urbe	6	14	Messina	11	18
Genova	5	17	Roma Ciamp.	8	15	Alghero	9	15
Imperia	8	15	Campobasso	-1	2	Cagliari	7	18

CITTÀ	min	max		CITTÀ	min	max	
Amsterdam		7	pioggia	Lisbona	9	17	
Atene		13	nuvoloso	Londra	7	12	pioggia
Bangkok		35	sereno	Los Angeles	15	25	nuvoloso
Berlino	-1	5	nuvoloso	Madrid		16	variabile
Bruxelles	-1	7	nuvoloso	Montreal	-17	-11	sereno
Bucarest	-2	7	variabile	Mosca	-1	0	nuvoloso
Budapest	-7	3	sereno	New York	-4	0	sereno
Buenos Aires	18	26	sereno	Nizza	4	13	sereno
Copenaghen	-4	3	nuvoloso	Parigi	7	10	variabile
Dublino	7	11	nuvoloso	Pechino	3	9	sereno
Francoforte	-4	6	nuvoloso	Praga	-1	5	variabile
Gerusalemme	7	16	variabile	Rio de Janeiro	24	29	nuvoloso
Ginevra	0	10	variabile	Sofia	-3	5	nuvoloso
Helsinki	-15	-5	nuvoloso	Sydney	19		variabile
Johannesburg		23	nuvoloso	Tokyo	8	14	nuvoloso
Il Cairo	11	21	sereno	Varsavia	-2	2	variabile
Istanbul	1	7	variabile	Vienna	3	8	nuvoloso

City Ricaricabile.

La prima con tariffa locale.

Disponibile a Torino e in altre 101 città.

Costo indicativo in Lire delle chiamate nazionali per minuto* di conversazione (+ IVA)

Solo 195 Lire al minuto* (+ IVA)

- per tutte le chiamate locali, **tutto il giorno**, tutti i giorni della settimana
- per tutte le chiamate verso i **cellulari Omnitel** (prefissi 0347 e 0348), se chiamate dall'area City prescelta
- per **ascoltare la segreteria telefonica** Omnitel (con il numero 2020), tutto il giorno ovunque vi troviate.

Sempre 195 Lire al minuto* (+ IVA)

- per tutte le chiamate nazionali effettuate **sabato, domenica festivi** anche se siete fuori dall'area City prescelta.

Abilitata alle chiamate internazionali.
Con City Ricaricabile si possono anche effettuare le chiamate internazionali dall'Italia. Chiedete le tariffe al Numero Verde 167 - 190 190.

*Il sistema di conteggio applicato è a scatti. Per ogni telefonata vengono addebitate Lire 200 (IVA inclusa) alla risposta, comprensive i primi 3 secondi di conversazione. Per i secondi successivi ogni scatto costa Lire 200 (IVA inclusa) e ha una durata variabile indicata nella tabella. Per le chiamate ricevute in Italia il Cliente Omnitel non sostiene alcun costo.
Sono considerate locali: tutte le chiamate effettuate all'interno dell'area City prescelta e dirette verso i numeri di rete fissa della stessa area City e verso i numeri Omnitel (prefissi 0347 e 0348); tutte le chiamate effettuate sabato, domenica e festivi anche se sei fuori dall'area City prescelta; tutte le chiamate per l'ascolto della segreteria telefonica Omnitel con il numero 2020.
Sono considerate ordinarie tutte le altre chiamate.

omnitel®

Persone in grado di cambiare il mondo.

City Ricaricabile costa Lire 100.000 comprensive di 50.000 Lire di traffico telefonico. Non può essere utilizzata per il servizio di Roaming Internazionale. È valida per 6 mesi dall'attivazione o dall'ultima ricarica, più un ulteriore mese per la sola ricezione delle chiamate. Funziona sui cellulari GSM predisposti.

Copertura italiana della rete GSM Omnitel al 31.12.97 (calcolata applicando il Modello Nazionale): 98% della popolazione, del territorio.

Numero verde 167/166525
http//www.nokia.com

È nato un camaleonte a forma di telefono.

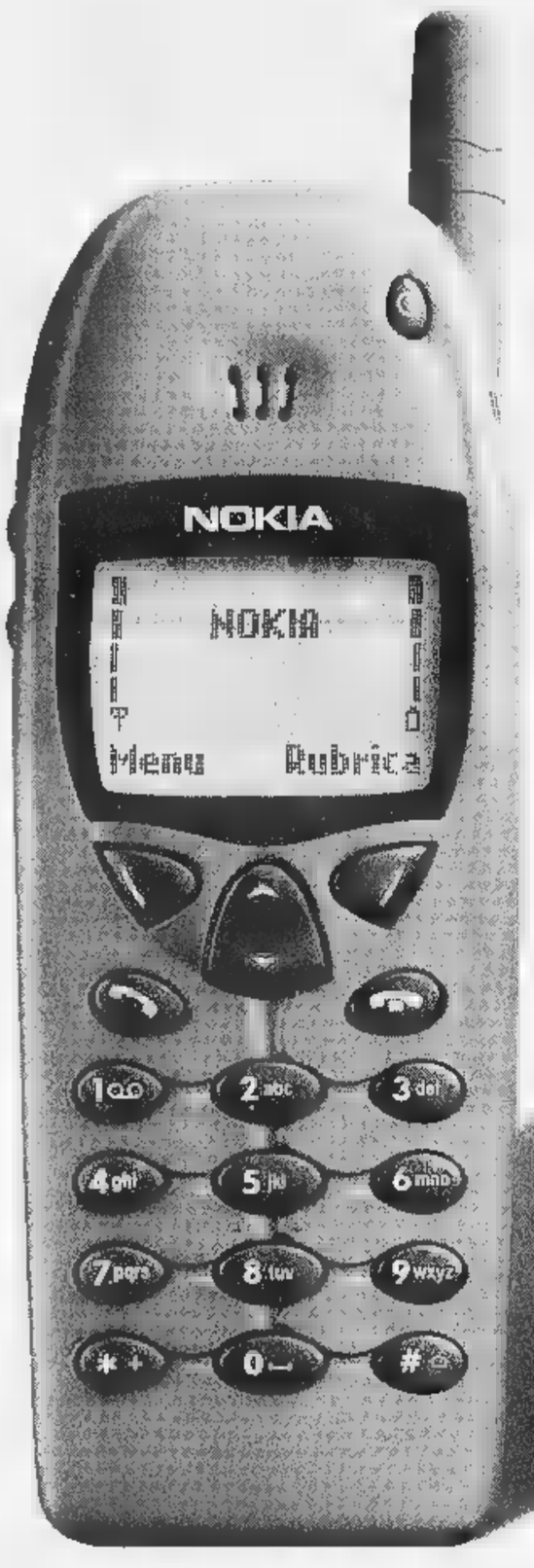

NOKIA 6110

"Il Camaleonte". Scegli come vuoi che sia. Questo grazioso "animaletto" si chiama Nokia 6110, e ti succederà sempre più spesso di incontrarlo a spasso per la città. Di natura docile, intelligente, ama vivere in tasche anche piccolissime, ma è in grado di adattarsi a qualsiasi ambiente. Può facilmente trasformarsi in abile calcolatore, sfrenato giocherellone, inappuntabile segretaria, maledetta sveglia. Insomma, il nuovo Nokia 6110 è ogni volta esattamente quello che vuoi che sia.

NOKIA
CONNECTING PEOPLE

NOKIA ED IL LOGO " CONNECTING PEOPLE " SONO MARCHI REGISTRATI.

Renault, volano utili e titolo

Le azioni Renault e Peugeot si sono fortemente apprezzate alla Borsa di Parigi dopo l'annuncio da parte della Renault di risultati assai superiori al previsto. Nella mattinata di ieri la quotazione è stata gonfiata per eccesso di rialzo (oltre il 10%). Alla riammissione, il titolo ha segnato un progresso dell'8,4% a 244,5 franchi. L'altro ieri il presidente Renault, Louis Schweitzer, aveva annunciato un utile netto 6,427 miliardi di franchi (oltre 1500 miliardi di lire) per un fatturato in aumento del 12% a 207,9 miliardi di franchi (60 mila miliardi lire), mentre gli analisti si attendevano un utile tra i 4,2 e i 4,8 miliardi di franchi. I buoni risultati della Renault hanno avuto un effetto trainante anche sulla Peugeot in quanto lasciano sperare che il suo piano di ristrutturazione possa avere uguale successo. Fino all'anno scorso la Renault si dibatteva tra perdite per oltre 5,2 miliardi di franchi e accese polemiche per la sua politica sociale.

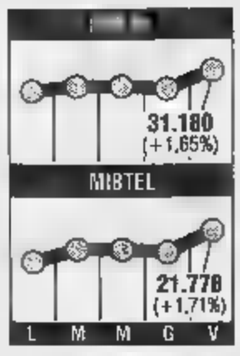

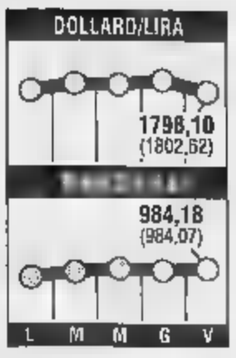

Atene vuole entrare nello Sme

La Grecia ha chiesto l'ingresso della dracma nello Sme, il Sistema monetario europeo. Già oggi, secondo fonti greche a Bruxelles, potrebbe riunirsi il comitato monetario per decidere sul rientro e sulla parità centrale della dracma. Secondo alcune radio e tv greche, Atene solleciterebbe al momento dell'adesione una svalutazione della sua moneta fra l'8 e il 12% rispetto all'ecu. Con l'ingresso nello Sme la Grecia, attualmente non in grado di rispettare i parametri fissati a Maastricht, compirebbe un primo passo ufficiale verso l'euro. L'appartenenza allo Sme (da almeno due anni) è infatti condizione indispensabile per entrare a far parte dell'Ume. La lira italiana è stata l'ultima valuta a rientrare nello Sme nel novembre 1996 dopo esserne uscita nel settembre 1992. Anche la sterlina uscì dallo Sme nello stesso periodo ma ne è ancora fuori. Insieme alla sterlina, resta attualmente fuori dallo Sme la corona svedese, oltre alla dracma.

LA STAMPA
ECONOMIA E FINANZA
Sabato 14 Marzo 1998 19

Cofferati: atti concreti o scioperi. Il governo vara un piano da 29 mila miliardi

Su lavoro e Sud rischio di rottura

I sindacati all'attacco

NAPOLI. Sul lavoro il governo rischia la rottura con i sindacati. Arriva a Napoli, dove ieri quattro ministri hanno disertato l'assemblea organizzata dai confederali in vista dello sciopero generale della Campania del 20 marzo, il monito dei segretari nazionali di Cgil, Cisl e Uil. E se le critiche all'assenza di Bersani, Treu, Pinto e Napolitano - motivata in un messaggio giunto pochi minuti prima dell'avvio dei lavori con il «rispetto delle opportune distinzioni di ruoli e responsabilità» - si mescolano a diplomatiche giustificazioni, Cofferati, Larizza e D'Antoni sui temi dell'occupazione non concedono sconti e annunciano che l'incontro di lunedì a Roma con Prodi sarà né idilliaco né amichevole».

Proprio in vista dell'incontro, il governo ha messo ieri a punto il piano di infrastrutture e l'insieme delle misure a favore dello sviluppo del Mezzogiorno. La proposta non è stata illustrata nei dettagli, ma pare confermata la possibilità che il Cipe possa stanziare nella riunione di martedì prossimo circa 29 mila miliardi in 4 anni per le aree depresse.

A due giorni dal faccia a faccia con il governo sulle strategie per il lavoro la tensione resta tuttavia alta. Ed è da Napoli, dove è già mobilitazione con l'imminente appuntamento regionale per lo sviluppo e contro la camorra, che Cgil, Cisl e Uil presentano il conto dei ritardi e di quelle che Larizza chiama senza mezzi termini «inadempienze». Non è meno esplicito Sergio Cofferati: «Il governo - spiega - dovrà darci lunedì tutti i chiarimenti necessari sull'applicazione degli accordi del '96 e del '97, altrimenti ci sarà la rottura». Mentre D'Antoni avverte: «Lo sciopero del 20 in Campania dovrà dare un segnale a tutto il Paese».

L'assemblea dei delegati si apre nella Mostra d'Oltremare con l'arrivo del messaggio dei ministri dell'Interno Giorgio Napolitano, dell'Industria Pierluigi Bersani, delle Politiche agricole Michele Pinto e del Lavoro Tiziano Treu, invitati alla riunione dei delegati, ma inequivocabilmente assenti: «Ciascuno di noi è pronto a fare la sua parte - assicurano - e a dare specifiche risposte alle questioni che emergeranno dall'assemblea, pur non intervenendovi di persona per rispetto delle opportune distinzioni di ruoli e responsabilità». I rappresentanti del governo per «rinnovare e precisare» gli impegni presi, rimandano all'incontro di lunedì. Sull'assenza minimizzano Larizza e Cofferati, mentre D'Antoni polemizza apertamente e parla di «occasione mancata». Il confronto, puntualizza il leader della Cisl, «sarebbe stato più opportuno e utile farlo in pubblico».

Ma, archiviata tra i mugugni dei segretari regionali l'assenza dei ministri, Cgil, Cisl e Uil lanciano l'offensiva sul lavoro. Pietro Larizza condanna senza mezzi termini il governo: «Più che di lentezze - dice - parlerei di notevoli ritardi e ancor più che di ritardi, di inadempienze. Questa è la verità, il resto è solo propaganda». Per il numero uno della Uil non c'è spazio per la politica dei due tempi di chi invoca «prima il risanamento e poi gli investimenti per il lavoro». E D'Antoni gli fa eco: «C'è mancanza di tensione, perché al governo manca la bussola. Il sindacato si è sempre fatto carico del problema dell'ingresso in Europa, ma al ministro Ciampi che discute sempre di parametri, chiediamo quando discuterà delle nostre ragioni».

L'attenzione è puntata sull'appuntamento di lunedì, sull'urgenza di risposte che l'assedio di gruppi di disoccupati fermi all'esterno della Mostra d'Oltremare ai protagonisti in mattinata di una manifestazione con un gigantesco falò nel «salotto» di piazza del Plebiscito, rende palpabile. «Non sarà un rito - conclude Cofferati -, bisognerà andare oltre perché il Mezzogiorno è stato ingannato troppe volte ed è necessario dare risposte chiare». Larizza snocciola le cifre: «Vogliamo sapere di chi è la responsabilità se dei 23 mila miliardi disponibili nel '97 per opere pubbliche al Sud, è stato impegnato solo il 10 per cento». E condanna gli uomini di Prodi: «Più che di ritardi bisogna parlare di inadeguatezza del governo rispetto al patto per il lavoro».

Mariella [illegible]

Il segretario della Cgil Sergio Cofferati

La Finanza dà la caccia a banche e enti. Regole modificate per commercianti e artigiani

Diventano più facili i rimborsi Iva

Visco: ci sono anche aziende di Stato fra gli evasori

Il ministro delle Finanze Vincenzo Visco

I versamenti entro il 15 di ciascun mese (e non più il 18) Procedure più snelle

ROMA. Rimborsi Iva più facili per commercianti e piccoli imprenditori: per ottenere dal fisco il pagamento di crediti fino a 5 milioni non sarà più obbligatorio presentare costose garanzie. E' questa una delle novità contenute nello schema di decreto legislativo approvato ieri dal Consiglio dei ministri su proposta di Vincenzo Visco (Finanze). Ci sono pure altre proposte che modificano marginalmente anche la normativa dell'Irap: dovranno comunque essere esaminate dal Parlamento, per un parere consultivo, prima del varo definitivo.

Le misure sui rimborsi Iva mirano a semplificare la normativa e a renderla meno costosa. Le piccole e medie imprese potranno ora presentare un'attestazione rilasciata dai consorzi di garanzia collettiva fidi (i cosiddetti Confidi): questo consentirà di ridurre i costi per le imprese e i rischi per l'amministrazione finanziaria. La norma semplificatrice è stata introdotta anche per i gruppi di società un bilancio superiore a 500 miliardi: in questo caso la garanzia potrà essere prestata mediante assunzione diretta da parte della società capogruppo o controllante, che si obbliga alla restituzione della somma da rimborsare: un pagamento che è previsto anche viene ceduta partecipazione nella società controllata.

L'altro provvedimento approvato ieri introduce una razionalizzazione e semplificazione di alcuni adempimenti contabili, che vengono adeguati anche alle nuove possibilità tecnologiche per il trattamento dei dati. I versamenti mensili - viene stabilito - devono essere eseguiti entro il 15 di ciascun mese, anziché il giorno 18. Inoltre viene previsto che, a partire dal prossimo gennaio, sia i contribuenti mensili sia i trimestrali compilino un apposito modello da presentare entro i termini stabiliti per il versamento, anche nelle ipotesi in cui dalla liquidazione dell'Iva emerga un credito. Questa norma recepisce anche l'indicazione contenuta nella 6ª direttiva della Comunità Europea, che prevede l'obbligo di presentazione di dichiarazioni periodiche analogamente a quanto avviene negli altri Stati della Comunità. «Tale adempimento - è scritto nella relazione - introdotto nell'ottica della razionalizzazione e semplificazione degli obblighi dei contribuenti perseguita da questa amministrazione, trova giustificazione nel fatto che l'applicazione dell'evoluzione tecnologica per il trattamento dei dati, questi debbono essere acquisiti dall'amministrazione finanziaria per il controllo dei flussi di gettito e di eventuali crediti dei contribuenti, oltre che dall'esigenza di uniformarsi alla direttiva comunitaria».

Intanto, sempre sul fronte fiscale, il ministro Visco scoperchia la pentola degli «evasori» eccellenti di Stato, raccogliendo il «guanto di sfida» lanciatogli dal senatore leghista Massimo Dolazza, che in un'interrogazione ironizza su un'operazione della Guardia di Finanza compiuta nel settembre 1996 quando una pattuglia di Fiamme gialle «inchiodò» alle sue responsabilità fiscali - dice Dolazza - un venditore ambulante di arachidi colpevole, con un minore, di non aver emesso lo scontrino per l'importo di 2000 lire; scattò subito una multa di 333.000 lire. Domanda il parlamentare: analoghe ispezioni sono compiute nei confronti dei gruppi industriali, pubblici e privati?

Visco smentisce l'episodio ma rivela i risultati di «alcuni controlli» presso banche ed enti a partecipazione pubblica. Pochi dei grandi nomi si salvano. Nell'elenco parziale diffuso non figurano, ad esempio, aziende del gruppo Eni, mentre l'Iri fa la parte leone. C'è Iritecna (due verbali); Finmeccanica (3 verbali); Banca di Roma, in qualità di incorporante di FinMilano (già Alfa Romeo); Credit, per l'incorporazione di Finservizi e Sofinpar; Stet (due verbali nel 1995); Alitalia (interventi tra il 1981 e il '95); Aeroporti di Roma. Nel mirino sono finiti anche Monte Paschi di Siena, San Paolo di Torino, Bnl, Fideuram Vita, Ina, oltre a Enel (4 interventi) e Ferrovie (3). La rete dei controlli, infine, ha visto restare impigliati anche pesci piccoli, come Cnr e Registro Aeronautico Italiano. La risposta di Visco a Dolazza non soddisfa però la curiosità di sapere quanto sono ammontate le sanzioni eventualmente comminate. [r. e, a.]

IRAP

Novità per imprese, enti locali e sacerdoti

ROMA. Il Consiglio dei ministri ha varato un decreto 15 articoli per modificare l'Irap (Imposta regionale sulle attività produttive) con l'obiettivo di assicurare ai contribuenti, si legge nella relazione di accompagno, «la maggiore chiarezza possibile». Numerose sono le correzioni apportate ad alcuni punti controversi «evidenziati dal dibattito sviluppatosi a seguito della pubblicazione del provvedimento». Ad esempio viene individuata una specifica disciplina di trattamento per le cosiddette «holding industriali», che vengono equiparate alle holding bancarie per rilevanza alcune componenti positive o negative di natura finanziaria. Novità anche per le imprese che esercitano attività agricole (anche l'agriturismo) e che ricorrono al regime forfettario ai fini delle imposte sui redditi. Per tali soggetti la base imponibile può essere determinata sulla base della differenza tra l'ammontare dei corrispettivi e l'ammontare degli acquisti destinati alla produzione. Non sono esclusi i soggetti pubblici, ovvero gli organi delle amministrazioni locali, per i quali la base imponibile si determina in funzione dell'entità delle somme dovute a titolo di retribuzioni o di compensi anche a prescindere dalla loro materiale corresponsione nel corso del periodo d'imposta. Né, si legge nell'art. 10 del decreto, concorrono a formare la base imponibile dell'ente erogante, le remunerazioni spettanti ai sacerdoti.

NOMINE

Confermati Draghi e Monorchio a fianco delle matricole Barca e Del Bufalo

Superministero, pronta la squadra

Competenze più ampie al dipartimento del Tesoro

Mario Draghi

ROMA. Andrea Monorchio alla ragioneria generale, Mario Draghi al dipartimento del Tesoro, Fabrizio Barca alle politiche di sviluppo e coesione, Giancarlo Del Bufalo al dipartimento dell'amministrazione generale. Questi i responsabili, gli ultimi due nominati ieri, dei quattro nuovi dipartimenti in cui si articola il ministero del Tesoro e del Bilancio. Ma è soprattutto a Draghi che l'organizzazione della squadra voluta da Ciampi consegna nuove competenze: il dipartimento del Tesoro è alla guida, infatti, oltre ai tradizionali e importanti compiti in materia di rappresentanza internazionale, gestione del debito pubblico, privatizzazioni, esercizio dei compiti dell'azionista Tesoro nelle società partecipate, acquisisce la responsabilità della elaborazione delle strategie macroeconomiche, e dunque dei documenti fondamentali, come il Dpef e la relazione previsionale e programmatica.

La ragioneria generale, alla cui guida è stato confermato Andrea Monorchio, vede confermate le tradizionali competenze in materia di bilancio dello Stato, nel quadro del processo di riforma e di razionalizzazione già avviato. Alla ragioneria generale vengono anche attribuite tutte le competenza in materia di gestione delle contabilità attraverso cui si articola la tesoreria dello Stato. Si concentrano così le responsabilità in materia di bilancio e flussi di cassa.

Il dipartimento per le politiche di sviluppo e di coesione, che eredita gran parte delle competenze dell'ex ministero del Bilancio, viene affidato alla responsabilità di Fabrizio Barca. Si tratta di una struttura che dovrà dedicarsi alla programmazione, coordinamento e verifica degli interventi per lo sviluppo territoriale e settoriale, soprattutto nelle aree depresse, con specifica competenze per tutte le iniziative che riguardano l'utilizzazione dei fondi comunitari.

La responsabilità del dipartimento dell'amministrazione generale, del personale e dei servizi del Tesoro è stata affidata a Giancarlo Del Bufalo, dirigente generale del Tesoro. Il nuovo dipartimento è responsabile della gestione delle risorse umane e dei servizi del Tesoro, con particolare riguardo alla erogazione di servizi diretta all'utenza (pagamento degli stipendi, pensione di invalidità, ecc.). All'interno del dipartimento opera il provveditorato generale dello Stato, riordinato secondo un modello che avvicina le funzioni ad una agenzia che attua tutte le iniziative necessarie ad assicurare la gestione economica, efficiente e coordinata degli acquisti di beni e servizi da parte delle amministrazioni pubbliche. Al dipartimento è affidata anche la supervisione dei processi di integrazione dei sistemi informatici del Tesoro.

«Con la nuova organizzazione del ministero del Tesoro e del Bilancio - spiega una nota - si compie un passo avanti importante nel processo di riforma della pubblica amministrazione. Tale processo, insieme alla già intervenuta riforma del bilancio dello Stato, dota l'amministrazione statale italiana di un assetto organizzativo e contabile moderno, all'altezza dei compiti che l'amministrazione avrà nell'ambito dell'Unione Europea dopo la nascita dell'euro».

L'assegno medio annuo '96 è di 22 milioni contro 11,4

Nel match delle pensioni lo statale batte il privato

ROMA. Nel '96 la pensione media degli italiani è stata di poco inferiore a 13 milioni l'anno. Ad alzare la media sono stato soprattutto le pensioni pubbliche con un importo di 22 milioni l'anno, contro gli 11,4 milioni di quelle private. La spesa complessiva ha raggiunto i 279.752 miliardi pari al 14,9 del Pil e una crescita rispetto al '95 del 7,8 per cento. E' quanto emerge da un rapporto dell'Istat sui trattamenti pensionistici nel '96. Le pensioni erogate in Italia al 31 dicembre '96 erano 21,5 milioni: nel privato sono stati erogati 18,4 milioni di pensioni, per una spesa complessiva di 210.752 miliardi. Nel settore pubblico le pensioni sono 3,1 milioni con una spesa di 69.000 miliardi. Sul totale della spesa pensionistica, 253.363 miliardi sono stati erogati per pensioni di invalidità, vecchiaia e superstiti (in sigla Ivs) che, in totale, raggiungono i 17,6 milioni di unità: di questa spesa, 186.363 miliardi sono stati pagati nel settore privato e 66.500 nel pubblico. L'importo medio delle pensioni Ivs è sensibilmente superiore nel settore pubblico (circa 26 milioni annui) rispetto a quello privato (12,5 milioni annui). Per le pensioni assistenziali sono stati spesi 15.842 miliardi relativamente a circa 4 milioni di pensioni erogate dal ministero dell'Interno e dall'Inps il cui importo medio è di 7,4 milioni annui. La spesa per pensioni indennitarie è pari a 10.524 miliardi, mentre quella per le pensioni di benemerenza si limita a 1 miliardi. Tra il '95 e il '96 il maggior tasso di crescita della spesa si è verificato per le pensioni Ivs (+8,4 per cento). L'aumento della spesa è stato maggiore nel settore pubblico (+9,8 per cento) rispetto a quello privato (+7,9 per cento) a causa del più elevato incremento del numero delle pensioni che si è registrato tra i pubblici dipendenti.

Tokyo scatena l'euforia nelle Borse mondiali. Scambi da capogiro, l'indice guadagna l'1,71%

Piazza Affari torna ai massimi

Le voci di scalata fanno volare le Olivetti

MILANO. ■ pensare che, ■ un certo punto, dopo la frenatina di giovedì, qualcuno aveva temuto l'arrivo della correzione in piazza Affari. Previsione nemmeno tanto campata in aria, gira e rigira, sostenevano non uno ma parecchi analisti, un ritocco verso il basso di un 5-10%, dopo un rialzo che dura quasi ininterrotto dall'inizio dell'anno, ■ da mettere in conto. Niente di meno azzeccato. Già, perché ■ è vero che prima o poi la ■ dovrà pur fermarsi, per ora piazza Affari non sembra proprio avere alcuna intenzione ■ frenare. Al contrario. Ha voglia di stupire, di insistere con i suoi record, piazza Affari dove continua a riversarsi un fiume di denaro. E così, dopo un tranquillo giovedì di ribassino, rincorsa un venerdì al galoppo: Mibtel su dell'1,71%, ■ a 4800 miliardi, insomma, fine settimana chiuso in bellezza.

In bellezza, a dirla tutta, ha chiuso mezza Europa. Parigi (+0,39%), Zurigo (+0,83%), Francoforte (+1,03%). Piccolo stop a Londra (-0,21%) con la City frenata dalle notizie d'Oltreoceano sull'ultima puntata del «Sexgate» che rischia di mettere in nuove difficoltà il presidente Clinton: quanto basta per far crollare i T-Bond e innervosire Wall Street. Peccato, perché ieri mattina tutto sembrava congiurare per un venerdì sotto il segno del toro con le buone notizie arrivate nella notte da Hong Kong (in rialzo dell'1,42%) e da Tokyo (+2,92%) e il buon vento dell'Est deciso a spingere le Borse d'Occidente, tutte positive fin dalle prime ore della mattina.

Un buon risveglio, dunque. Anche se, a dire il vero, ieri mattina in piazza Affari nessuno s'immaginava un venerdì così super, addirittura finito al primo posto (con il suo +1,71%) nella hit parade europea. E' bastato un attimo, un'occhiata ai prezzi delle pre-aperture, per capire che il giorno dello «stornò era rimandato a data da destinarsi. Cronaca intensa, da subito: alle dieci e un minuto quando il Mibtel segna +0,40% il partito ■ ribasso non esiste più. Denaro, denaro ■ via tutti ■ comprare. Alle dieci e venti, nemmeno mezz'ora di contrattazioni, il Mibtel punta in alto con decisione: +1,2%, +1,4%, +1,51%. Al telefono si scambiano le battute, la più gettonata: «Ragazzi qui si fa boom». A mezzogiorno è massimo storico, con l'indice in aumento dell'1,9% e le Olivetti, sospese ■ risospese al rialzo.

Giornata storica, quella delle Olivetti. Il titolo impazzisce, chiude a 2275 lire, l'11,52% più del giorno prima. E alla fine, a conti fatti, in otto ore o giù di lì risultano passati di mano qualcosa come 119 milioni di titoli, valore 264 miliardi, più dell'Eni che, si sa, è il titolo dei titoli. Effetto Mannesmann, è la spiegazione generale. Ragionamento semplice, anche se non supportato per ora da alcuna conferma visto che dalla Germania i portavoce della Mannesmann insistono con i loro «no comment»: fatto sta che un po' tutti in piazza Affari danno per certo che l'annunciato aumento di capitale (3 mila miliardi) della società tedesca serva, se non tutto, in buona parte, a finanziare ■ definitivo acquisto del controllo ■ Olivetti e soprattutto ■ Oliman che è poi la società (Olivetti più Mannesmann) che possiede Omnitel. Dall'inizio dell'anno il titolo si è rivalutato del 150%, segno inequivocabile, dice chi sa, che sia in corso un costante rastrellamento: e chi se non i tedeschi? Ed ecco allora che già sogna il lancio di un'opa, la Borsa. Per far sua Olivetti e soprattutto per mettere al sicuro la cassaforte di Omnitel, che è quella che conta, Mannesmann potrebbe decidersi (o essere costretta) a lanciare un'offerta pubblica: così spera, piazza Affari. ■ il titolo s'impenna. Con buona soddisfazione della Cir di Carlo De Benedetti - che ha detto e ribadito di voler sbarazzarsi definitivamente dell'ultima quota (4,3%) in Olivetti - ■ ■ a caso, nel giorno ■ super-Olivetti, vanno ■ anche i titoli Cir (+2,31%) e Cofide (+9,92%). Per il resto, gran giornata anche per Merloni (+8,81%) ■ Stefanel (+6,80%). Benino l'Eni (+0,53%) che a un certo punto aveva fatto segnare il nuovo massimo storico a 11.560 lire. Non brillantissime le banche ma buona giornata per Intesa (+2,19%) ■ Bancaroma (+2,49%). Meglio per Tim (+4,63%) che per Telecom (+1,83%). Di nuovo in rialzo Fiat (+0,93%), Pirelli (+1,46%), Montedison (+1,57%) e, sempre spinte dall'effetto Murdoch, le Mediaset (+3,77%).

■ Zeni

Colaninno cambia la formazione

IVREA. Nuovo assetto ai vertici del Gruppo Olivetti, dopo la conclusione del lungo processo ■ dismissioni e alleanze che ne ha focalizzato l'attività sulle aree delle telecomunicazioni e dell'informatica. Sono state create tre direzioni centrali, affidate ■ Marco De Benedetti (Strategie per le telecomunicazioni), a Daniele Signorini (Information Technology) e ■ Corrado Ariaudo (Finanza e controllo), e uno staff dell'amministratore delegato Roberto Colaninno che comprende cinque direzioni. Marco De Benedetti mantiene comunque la presidenza di Infostrada, così come Signorini rimane amministratore delegato di Olivetti Lexikon. Le direzioni ■ holding sono state affidate a Luciano La Noce (Corporate finance), Enzo Badalotti (Operations e sistemi informativi), Vittorio Meloni (Comunicazione e immagine) e Andrea Camanzi (Affari legali ■ licensing). La direzione Risorse umane è affidata all'amministratore delegato che, spiega l'Olivetti, «si avvarrà di Giorgio Arona quale responsabile della direzione Relazioni Aziendali, e di Roberto Maglione, quale direttore personale di Gruppo». A Colaninno fanno capo le attività di Oliman (Olivetti-Mannesmann), di Lexikon, Tecnost, Olivetti Ricerca e della nuova Wang global, nata dall'integrazione di Olsy nella Wang.

Dalla Mannesmann solo un «no comment» Impennata delle Cir

Sopra, il presidente della Telecom Gianmario Rossignolo. A fianco, Roberto Colaninno numero uno di Olivetti

Trattativa aperta

Circa 2500 gli esuberi per Ansaldo

ROMA. Martedì in Intersind verrà discusso tra l'azienda e i sindacati dei metalmeccanici il piano di ristrutturazione di Ansaldo Energia e della Corporate. Un piano che prevede circa 2400 esuberi in Ansaldo Energia, che attualmente occupa ■ persone, ■ un centinaio nella Corporate dove sono impegnate 350 persone. Gli affinamenti apportati in questi giorni avrebbero quindi permesso ■ limitare gli esuberi, precedentemente calcolati in 2800.

Non tutti sarebbero dei veri e propri esuberi: il personale eccedente della Corporate è previsto sia riutilizzato nell'ambito del gruppo mentre dei 2400 esuberi ■ Ansaldo Energia ben 800 deriverebbero dalla cessione a terzi ■ alcune attività: dalla cantieristica alle turbine industriali, ai servizi, alleggerendo così l'impatto sull'occupazione. La terziarizzazione delle attività interesserebbe soprattutto gli stabilimenti di Legnano dove non mancherebbe ■ proposte di costituzione di joint venture e di cessione ■ acquisizione di siti a piccoli imprenditori.

Gli stabilimenti maggiormente coinvolti nella ristrutturazione sono quelli di Genova (3172 occupati) ■ Legnano (2373 occupati). Leggero l'intervento su Gioia del Colle (591) dove recentemente sono state trasferite alcune attività precedentemente svolte ■ Legnano.

ENERGIA E TLC

Polemica su Wind. L'Economist: «Un successo»

Sfida fra Nesi e Testa sull'Enel privatizzato

ROMA. Continua senza tregua la polemica sulla privatizzazione prossima ventura dell'Enel. Attacco come sempre Rifondazione comunista, che dice «sì» alla messa sul mercato di Enl, ma insiste nel mantenere una posizione fortemente negativa sull'ente elettrico e sulla quarta tranche dell'Eni. Risponde al fuoco il presidente Chicco Testa - certo dei vantaggi dell'uscita dalla sfera pubblica -, mentre Franco Tatò promette posti e investimenti ■ l'ingrosso nelle telecomunicazioni. Una strategia, questa, animata dalle sciabolate ■ rivale per ■ telefonia fissa Picienne contro Wind la società per ■ telefonia dell'Enel e dalle conseguenti, inevitabili, repliche di quest'ultima.

Dice Nerio Nesi, responsabile economico del prc: «Il sì a Enl mi ■ costato non poca fatica, mentre la cessione di ■ set strategici come Enel e Eni resta per me ■ cettabile». Ribatte Chicco Testa: «L'entrato nel capitale di azionisti privati rafforzerebbe il radicamento e le prospettive dell'azienda. Se vogliamo avere public utilities, ciò non può essere assicurato dall'esclusi■ proprietà pubblica anche per i ■ labili fra politica aziendale ■ politica tout court».

Testa ■ ha anche per Giorgio Fossa, presidente della Confindustria, per il quale l'ente elettrico non deve partecipare alla gara per il terzo gestore della telefonia mobile prima della ■ privatizzazione. «Non ci ■ può tener fuori in via di principio, vogliamo correre come gli altri - ha affermato ieri intervenendo all'assemblea dei lavoratori Enel aderenti a prc -, se vin■ vinciamo, se perdiamo perdiamo». L'amministratore delegato Enel, Francesco Tatò, in un intervento scritto, ha ■ sottolineato che l'ente non dirotta risorse finanziarie dalle attività principali verso le nuove iniziative: «Wind svilupperà il suo progetto utilizzando strutture già esistenti ■ spesate, con le risorse finanziarie provenienti dai partner francese e tedesco. Si tratta quindi di investimenti e occupazione aggiuntivi in tutti i sensi». Oltretutto, ha sottolineato, l'ente è il secondo investitore ■ nel Paese: nel '97 ha investito circa ■ mila ■ miliardi, nel trien■ '98/2000 si tratterà di oltre 17 mila.

Su tutto questo si avvita il confronto con Picienne. Elserino Piol ha detto ieri che «Tatò dice ■ che vanno dimostrate: per il Dcs 1800 l'Enel non ha strutture già esistenti e spesate». Se ■ hanno, ha aggiunto, «mi spieghino quali sono: ■ ci si confonda ■ ■ strutture che hanno per ■ telefonia radiomobile fissa - ha aggiunto Piol -, io mi riferisco a quella mobile per la quale concorrerà anche l'Enel. Se Tatò ha trovato qualcosa di esistente ■ spesato allora è un mago». Immediata la reazione di Tommaso Pompei, presidente ■ Wind: «La distinzione tra fisso ■ mobile corrisponde a una visione datata degli sviluppi delle telecomunicazioni, e comunque l'Enel ha risorse importanti anche nel mobile: lo provano 600 ripetitori che servono ■ mila clienti interni. Tutti i nostri programmi sono stati supportati da valutazioni di advisor esterni internazionali, oltre che accettati dai nostri partner. Tutt■ ciò premesso non dobbiamo dimostrare niente ■ nessuno, tanto meno a ■ concorrente». E quanto allo stile - conclude Pompei - forse è un infortunio linguistico di Piol, ma sarebbe opportuno che la moda di polemiche ineleganti cessasse, per concentrarsi sul mercato ■ sui consumatori». Polemiche a parte, l'Enel avrà di che consolarsi a leggere le parole dell'Economist che, nell'edizione in edicola ieri, lo definisce «il successo moderno», la prova che «nella rovina ■ partecipazioni statali italiane», la società elettrica ha provato che il «rinnovamento è possibile». Detto ■ Londra, non è poco.

Franco Tatò

Nerio Nesi

Rinfresca

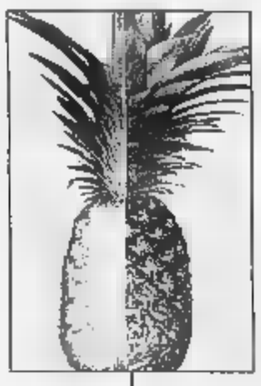

e mantiene sani.

Mégane Berlina

Mégane Berlina versione RT 1.6 90 cv (66kW), con climatizzatore, ABS ■ Sistema di Ritenuta Programmata.

A L. 25.900.000*

Mégane System l'auto

ECOcontributo

Questo modello gode del contributo statale di L. 1.000.000 (vetture con consumo compreso tra i 7 e i 9l/100 km - consumo misto, secondo la direttiva CEE 93/116).

* Ai sensi dell'art. 1 L. 403 del 27/11/97

Renault. Da cent'anni motore d'idee

Mégane Berlina è un'auto sempre più ricca. Anche di ottime ragioni.

Ad esempio, il compensatore elettronico della frenata in funzione del carico, e i motori Multipoint ■ turbodiesel a iniezione diretta 100 cv.

In più, da oggi l'equipaggiamento di serie di Mégane Berlina RT vi riserva climatizzatore, ABS e Sistema di Ritenuta Programmata, che permette l'azione combinata delle cinture di sicurezza con limitatore di pressione e dell'airbag ■ pressione programmata.

Ragionate a mente fresca: scoprirete che non vi siete mai sentiti così sicuri.

RENAULT GIE

www.renault.it

RENAULT
LE AUTO DA VIVERE

Il boom dei telefonini ha raddoppiato la capitalizzazione di Borsa

La Tim manda l'utile in orbita

Oltre 1550 miliardi netti

L'amministratore delegato della Telecom Italia Mobile Vito Gamberale

ROMA. Vola l'utile di Tim nel 1997: la società [redacted] telefonia mobile del gruppo Telecom Italia ha registrato una crescita del 67% dell'utile netto, pari a 1564 miliardi. Il risultato operativo [redacted] stato pari a 3099 miliardi (+52% rispetto ai 2036 miliardi del '96). [redacted] fatturato è stato di [redacted] miliardi, mentre i ricavi sono cresciuti del 28,7%. Queste le cifre principali del bilancio [redacted] Tim al 31 dicembre 1997, approvati ieri, su proposta dell'amministratore delegato Vito Gamberale, dal consiglio di amministrazione presieduto da Vittorio Di Stefano.

All'assemblea degli azionisti convocata per il 27 aprile (28 aprile in seconda convocazione), si legge in [redacted] nota, verrà proposta la distribuzione [redacted] un dividendo di 85 lire per azione ordinaria e di 86 lire per le risparmio. La clientela è aumentata del 62,8%, dai 5,7 milioni [redacted] '96 ai 9,27 di fine '97. Fra gli altri dati [redacted] rilievo approvati dal consiglio [redacted] amministrazione, quello relativo [redacted] margine operativo lordo, cresciuto del 44%, a 4464 miliardi.

La capitalizzazione di Borsa di Tim nel '97, rileva la nota [redacted] Tim, ha realizzato una crescita del 113%, raggiungendo i 62.231 miliardi contro i 29.202 miliardi del '96, una capitalizzazione «ampiamente superiore a quella dell'indice [redacted]ib30, pari al 58,9%».

Il consiglio [redacted] amministrazione Tim ha anche proposto una nuova operazione di «buy back» (acquisto di azioni proprie) destinata alla propria rete di vendita indiretta, attraverso l'acquisto [redacted] un massimo di 15 milioni [redacted] azioni ordinarie dell'azienda, ad un prezzo compreso fra le 4000 e le 11.000 lire. Le azioni saranno cedute ai dealers, scelti in base [redacted] loro risultati commerciali, ad un prezzo pari al valore medio borsistico nel mese precedente alla vendita, diminuito del valore [redacted] 2000 lire per azione.

La quota complessiva di mercato, sottolinea la nota, è stata del 79%; per quanto riguarda i servizi Gsm, i clienti erano, al 31 dicembre, 5.884.249. In particolare [redacted] stato positivo l'andamento della formula prepagata.

Nel '97 Tim ha effettuato investimenti tecnici, per il potenziamento delle reti, per 1361 miliardi. Al 31 dicembre '97 [redacted] copertura Gsm [redacted] raggiunto il 97% della popolazione e il 76% del territorio nazionale, mentre per il Tacs il 97% della popolazione e il 79% [redacted] territorio. Nel [redacted] dell'anno sono stati assunti 2100 dipendenti.

Gli investimenti nelle attività internazionali sono stati pari a 1286 miliardi: in particolare Tim ha aumentato, dal 2,93% al 10,78%, la quota di partecipazione nell'operatore francese Bouygues Telecom, ha acquisito il 25% del gestore austriaco Mobilkom e la licenza in Brasile per gli Stati di Bahia [redacted] Sergipe.

L'assemblea degli azionisti dovrà nominare i nuovi amministratori [redacted] il collegio sindacale oltre a conferire l'incarico per la certificazione di bilancio. Il consiglio ha proposto di affidarlo alla Arthur Andersen. [r. e. s.]

AEROPORTI ROMA

Agli azionisti 300 lire

ROMA. E' [redacted] 300 lire per azione il primo dividendo che incasseranno gli azionisti di Aeroporti Roma dopo la quotazione in Borsa nel luglio dell'anno scorso. Il cda inoltre ha deliberato l'aumento del capitale sociale da 60 a 120 miliardi mediante attribuzione gratuita [redacted] una nuova azione per ogni azione posseduta. Passando al bilancio l'utile netto è salito del 7,5 sfiorando i 100 miliardi [redacted] lire (97,1 miliardi) a fronte di ricavi aumentati dell'1,2%, a 1175 miliardi. Anche il margine operativo lordo è rimasto in linea con il precedente esercizio attestandosi a 295 miliardi.

Banconapoli, tornano profitti e dividendo

E la gestione Banca Fideuram sfiora i 50 mila miliardi

ROMA. Il Banco di Napoli archivia il passato (1650 miliardi di perdite nel '96), chiude l'esercizio 1997 [redacted] un risultato economico netto di 142 miliardi [redacted] torna [redacted] distribuire il dividendo agli azionisti di risparmio (240 lire). Il Consiglio di Amministrazione dell'istituto di credito partenopeo, al termine di una seduta dedicata all'esame degli aggregati patrimoniali e dei dati economici consuntivi al 31 dicembre, ha sottolineato in un comunicato che «il dato segna una inversione [redacted] tendenza del trend reddituale della banca nell'ultimo triennio, migliorando i risultati del primo semestre». La positiva gestione dell'azienda, viene inoltre sottolineato, «non ha potuto fruire dei benefici effetti dell'aumento di capitale, concluso soltanto alla fine dell'esercizio, [redacted] della cessione di nove filiali nel Veneto, che hanno comportato una plusvalenza di 24,4 miliardi di competenza del 1998». Alla prossima assemblea, [redacted] Cda proporrà un'ipotesi [redacted] distribuzione degli utili articolata in 6,2 mld alla riserva legale, 87,6 mld alla riserva statutaria [redacted] 30,7 mld a dividendi limitati alle sole azioni di risparmio. I titolari otterranno un dividendo privilegiato nella misura [redacted] 240 lire, pari al 24% del valore nominale (8% annuo).

E il 1997 si è concluso bene anche per Banca Fideuram, che nel suo consolidato, pronto per essere sottoposto all'assemblea convocata per il 21 aprile, segna un utile di 208 miliardi, il 38% in più del '96, un dividendo di 110 lire per azione, contro le 60 precedenti, ed un tasso di redditività passato al 18,6% dal 15,2% del '96. Per quanto riguarda la gestione, la consistenza delle attività finanziarie delle famiglie amministrate dal gruppo è cresciuta di circa 10 mila miliardi raggiungendo i 49.252 miliardi di lire (+25%). La componente del risparmio gestito è cresciuta del 32% superando i [redacted] mila miliardi di lire. Più in particolare, per quanto riguarda il conto economico consolidato del gruppo, il margine di intermediazione [redacted] cresciuto da 534 miliardi del '96 a 609 miliardi del '97 (più 14,1%).

AMMINISTRAZIONE PROVINCIALE DI REGGIO CALABRIA
Settore Contratti [redacted] Gare d'Appalto
Tel. 0965/364234 - fax 0965/985528

Asta pubblica

Questa Amministrazione Provinciale ha indetto una licitazione privata per l'appalto dei lavori di adeguamento dell'impianto elettrico dell'ITG di Taurianova.
Importo a base d'asta: L. 558.917.755.
Metodo di aggiudicazione: criterio del massimo ribasso sull'elenco prezzi ai sensi dell'art. 21 comma 1 della legge 109/94 e successive modificazioni ed integrazioni, con esclusione automatica delle offerte anomale ai sensi del comma 1 bis del medesimo articolo 21 nella modalità attuativa del D.M. 18.12.1997.
Le ditte interessate dovranno far pervenire all'Amministrazione Provinciale di Reggio Calabria - Settore Contratti, entro le ore 12 del giorno 25.03.1998 con raccomandata o servizio di posta celere domanda, in bollo, corredata dal certificato o copia autentica, in bollo, d'iscrizione all'ANC categoria 5C e classifica di importo adeguato.
Il bando integrale è affisso all'Albo Pretorio della Provincia e del Comune di Reggio Calabria.
Reggio Calabria, lì 11 marzo 1998

IL DIRIGENTE **avv. Antonio Paviglianiti**

AMMINISTRAZIONE PROVINCIALE DI REGGIO CALABRIA
Settore Contratti e Gare d'Appalto
Tel. 0965/364234 - fax 0965/985528

Ai sensi e per gli effetti dell'art. 20 della legge 19.3.1996, n. 55, si rende noto che giorno 5 (cinque) marzo 1998 è stata espletata l'asta pubblica con il criterio del prezzo più basso, determinato con un unico ribasso, formulato dal concorrente, da applicarsi sia all'elenco prezzi, per la parte da appaltare a misura, sia all'importo dei lavori a base d'asta per la parte a corpo, ai sensi dell'art. 21 della legge 109/94 come modificata dalla legge 216/95 [redacted] dal D.M. 18.12.1997, per l'appalto dei lavori di riqualificazione dell'area dell'Amministrazione Prov.le sita tra le vie Salita Zerbi [redacted] Melissari del Comune di Reggio Calabria da destinare a verde attrezzato ed attrezzature sportive.
Importo [redacted] base d'asta L. 965.789.410. Imprese partecipanti 31 (trentuno). Tutte ammesse.
Aggiudicatario Malara Pasquale da Saline Joniche (Rc), per il prezzo di L. 731.363.346 al netto del ribasso d'asta del 24,273%.
Reggio Calabria, lì 14 marzo 1998

IL DIRIGENTE **avv. Antonio Paviglianiti**

La casa perfetta. O così o al Saiedue.

BOLOGNA FIERA, 18-22 MARZO 1998

Internet: http://www.smart.it/SAIEDUE — **Orario: 9-18**

PROGRAMMA DEI CONVEGNI

MERCOLEDI' 18 MARZO: ore 14.00 Lotta all'uso illegale e fraudolento del marchio CE nelle chiusure automatizzate

GIOVEDI' 19 [redacted] **ore** [redacted] La responsabilità e obbligatorietà della manutenzione per le chiusure tagliafuoco ed automatizzate secondo la legge 626 - [redacted] **9.30** Le nuove finiture su alluminio alle soglie del 2000 - **ore** [redacted] Premiazione VI° [redacted] "Sistemi per forme d'autore Metra" - **ore 10.00** Unibioedilizia: un'associazione per i produttori e gli operatori della bioedilizia - **ore 14.30** Laboratorio di bioarchitettura, il parco scientifico tecnologico di Faenza - **ore 14.30** Trend Wood. Nuove specie legnose per serramenti - **ore 14.30** L'installazione delle chiusure automatizzate. Responsabilità ed obblighi di legge

[redacted] **20 MARZO: ore 10.00** Tutto quello che avreste voluto sapere [redacted] verniciatura dei serramenti e nessuno vi ha mai spiegato - [redacted] **10.00** Il legno e il linguaggio moderno dell'architettura - [redacted] **10.30** La qualità ambientale degli edifici - **ore10.45** Il mondo del colore cavalca la legge sugli incentivi per la ristrutturazione di abitazioni e condomini - **ore 10.30** Alluminio, materiale per il restauro. Il catalogo AE, strumento per il progettista - **ore 11.00** Comfort [redacted] nuove tecnologie dell'abitare - **ore 14.00** Materiali e tecniche per il consolidamento e l'adeguamento antisismico di strutture in muratura e cemento armato - **ore 14.30** Convegno Internazionale: certificazione ambientale degli edifici e dei materiali per l'edilizia - [redacted] **14.30** Il rilievo e la tutela del colore nei centri storici. Quale ruolo per gli operatori e gli enti? - **ore 14.30** L'export e i serramenti di legno - **ore 14.30** L'alluminio raccoglie la sfida ambientale - **ore 14.30** Certificazione forestale ed ecolabel

SABATO [redacted] **MARZO: ore 9.30** Lignover '98 - Nuove tecnologie di finitura dei manufatti di legno per interno ed esterno: la verniciatura UV all'acqua e nuove tecnologie di levigatura - **ore 10.00** Progetto innovativo per un serramento - **ore 10.00** La posa in opera. Serramenti in PVC - [redacted] **10.00** Qualità ed efficienza energetica degli edifici. Formazione e informazione - **ore 14.30** Legge finanziaria 1998 - Incentivi per le ristrutturazioni edilizie: "Un'opportunità per il rilancio del settore" - **ore 14.3**[redacted] Problematiche inerenti alla posa dei pavimenti in legno - **ore 16.30** La cultura della calce ed i materiali a base di calce nelle costruzioni e nel progetto di restauro e conservazione

DOMENICA 22 MARZO: ore 9.30 Una cartella cromatica Federcolori

SETTORI ESPOS[redacted]

Architettura e finiture d'interni • Controsoffitti • Partizioni interne • Pareti a[redacted] • Carte da parati • Rivestimenti tessili • Scale e caminetti • Apparecchi e sistemi di illuminazione

Prodotti [redacted] **finitura per esterni**

Pavimenti e rivestimenti • Legno • Marmi • Graniti • Pietre naturali • Moquettes • Pavimenti resilienti • Rivestimenti murali

1997: mq. 14.504/espositori [redacted]

Serramenti • Finestre • Porte • Facciate continue • Vetri e cristalli • Sistemi di protezione e sicurezza

1997: mq. 22.975/espositori [redacted]

Tende e sistemi per tende • Tende • Sistemi per tende ed accessori

1997: [redacted] 2.028/espositori 35

Decor & Color Show - Salone del colore e della decorazione • Pitture • Smalti • Vernici decorative • Attrezzi e complementari

1997: mq. 2.093/espositori 58

Finestre e porte: tecnologie, sistemi ed accessori • Maniglieria • Ferramenta • Guarnizioni e finiture • Sistemi e gomme • [redacted] (pannelli e profilati) • Tecnologie, macchine e sistemi per la produzione

1997: mq. 19.729/espositori 349

Tecnologie per il recupero e la manutenzione degli edifici • Trattamenti di consolidamento e di conservazione • Intonaci e rivestimenti idrofughi ed impermeabilizzanti • Isolanti termici ed acustici • Adesivi e sigillanti • Attrezzi ed apparecchiature per lavori [redacted]

1997: mq. 2.249/espositori [redacted]

Naturpolis Megastore • Prodotti ecologici ed ecologicamente migliorativi per edilizia

1998: espos[redacted] 62

Realizzazione FEDERLEGNO [redacted]
In collaborazione con O.N. ORGANIZZAZIONE NIKE s.r.l.
Promosso da [redacted]
In collaborazione con [redacted]

Saiedue
COMPONENTI E FINITURE PER [redacted]

Segreteria Saiedue.
O.N. [redacted]AZIONE NIKE s.r.l.
Via Moscova, 7 - 20121 Milano
Tel. 02/29017144 - Fax 02/29006379
Ufficio Estero Tel. +39/51/860002 - Fax +39/51/6646424
Ufficio Stampa: Tel. 051/6647482 - Fax 051/861093

TRIBUNALE ORDINARIO DI TORINO
UFFICIO FALLIMENTI

Vendita [redacted] ***immobili*** [redacted] ***incanto***

Si rende noto
che nel fallimento n. 39/98 di **TIEFFE s.a.s. di TRICERRI Maria & C.**, curatore rag. F. Palla, il giorno 24.4.1998, alle ore 9,30, avanti il Giudice Delegato [redacted].ssa M. Prevete avverrà la vendita con incanto del seguente immobile:
Lotto primo
[redacted] Rosta, strada [redacted] Giraudi n. 24, piena proprietà di immobile adibito a civile abitazione, tipo villetta unifamiliare con annesso terreno recintato, composto da piano seminterrato adibito a locale di sgombero-lavanderia, autorimessa e tavernetta e da un piano rialzato consistente in un alloggio comp[redacted] di portico, salone, tre vani, cucina e servizi e terreni agricoli pertinenziali facenti parte dell'area [redacted].
Lotto secondo
In Rivoli terreni agricoli iscritti al T.C. Partita 12909 (al confine con Rosta):
Fgl. 44: n. 5 seminativo, n. 127 seminativo, n. 128 seminativo, n. 150 seminativo, in totale are 55,06, RDL 77.084, RAL 60.557.
Condizioni di vendita
1. Prezzo base d'asta: L. 600.000.000 per il primo lotto, L. 28.000.000 per il secondo lotto.
2. Aumenti minimi [redacted] inferiori a: L. 2.000.000 per il primo lotto, L. [redacted] per il [redacted]condo lotto.
3. Depositi per cauzione e spese: [redacted] del prezzo base da versare presso la Cancelleria Fallimentare - via del Carmine 12, Torino, entro [redacted] ore 13 del 21.4.1998 mediante assegno circolare non trasferibile intestato al «Cassiere Provinciale PP.TT. con il concorso del Controllore», assegno emesso [redacted] Torino o provincia.
Versamento del prezzo entro giorni sessanta dall'aggiudicazione
Atti relativi alla vendita, consultabili presso la Cancelleria Fallimentare, via [redacted] Carmine 12, Torino. Informazioni 011/4475738.
27 febbraio [redacted]

IL COLLABORATORE DI CANCELLERIA **Piera Rolla**

TRIBUNALE CIVILE E PENALE DI TORINO
UFFICIO FALLIMENTI

Vendita immobili con incanto

Si rende noto:
che nel fallimento n. 49/93 della S.r.l. **IFIP MILANO**, curatore dott. Luciano Cagnassone, il [redacted] Delegato dott.ssa Michela Tamagnone ha disposto la vendita con incanto per il giorno 03.04.1998 alle ore 11,40 dei seguenti beni:
Lotto 2°: In Comune [redacted] Olbia località [redacted] Rolando e [redacted] complesso residenziale «Petralana»:
a) locali già ad uso taverna [redacted] unità abitativa sita al piano seminterrato, composta [redacted] ingresso-corridoio [redacted] disimpegno, gabinetto-bagno, ripostiglio, piccola [redacted] meretta, soggiorno e angolo cucina, nonché da tettoia e giardino in [redacted]sivo.
b) posto auto sito all'esterno.
Lotto 3°: in [redacted] località Porto Rotondo, [redacted] complesso residenziale «Petralana»: alloggio sito al piano terreno (1° f.t.), composto verosimilmente da un locale, gabinetto-bagno, angolo cottura e terrazzo-loggetta, coerente a Nord [redacted] giardino in uso perpetuo.
Prezzo base: L. 112.400.000 per il lotto 2° e L. 56.700.000 per il lotto 3°. Aumenti minimi: L. 3.000.000 per il Lotto 2°, L. 2.000.000 per il lotto 3°. Depositi per cauzione e spese: 25% del prezzo base da versarsi alla Cancelleria Fallimentare entro le ore 13,00 del giorno 31.03.98 mediante assegno circolare [redacted] trasferibile, intestato [redacted] «Cassiere Provinciale PP.TT. di Torino, col Concorso del Controllore». Assegno emesso in Torino o Provincia. Versamento [redacted] prezzo [redacted] 30 giorni dall'aggiudicazione.
Atti relativi alla vendita consultabili in Cancelleria Fallimenti - via del Carmine 12 - Torino.

IL COLLABORATORE DI CANCELLERIA
[redacted] **Rolla**

REGIONE AUTONOMA VALLE D'AOSTA
ASSESSORATO DEI LAVORI PUBBLICI, INFRASTRUTTURE E ASSETTO DEL TERRITORIO - DIREZIONE OPERE EDILI
(tel. 0165/272772 - fax 0165/272665)

Avviso di proroga gara d'appalto

Si rende noto che il termine di presentazione delle offerte per l'appalto, mediante procedura aperta, della fornitura e installazione di arredi ed attrezzature da destinare al Foyer de ski de fond in Comune di Brusson - lotto A: arredamento e attrezzature per bar e self service -, per un importo a base d'asta [redacted] Lire 275.000.000 (bando pubblicato sulla G.U. - foglio delle inserzioni - n. 27 del 03/02/1998; e sulla G.U.C.E. n. 17 del 24/01/1998) è prorogato al giorno 17 aprile 1998. La gara è fissata per il giorno [redacted] aprile 1998 alle ore 15[redacted]
Gli elaborati progettuali rettificati sostituiscono integralmente quelli precedentemente messi in visione alle Ditte.
[redacted] prezzi delle forniture relativo [redacted] solo lotto A rilasciato dall'Amministrazione appaltante [redacted] al giorno [redacted] è da ritenersi annullato. L'elenco prezzi sostitutivo potrà essere [redacted] presso l'Ufficio Visione progetti.
Eventuali offerte pervenute prima della data di pubblicazione [redacted] presente avviso [redacted] Gazzetta Ufficiale dovranno essere ritirate [redacted] imprese mittenti.

IL DIRETTORE
dott. ing. Angelo [redacted]

COMUNE DI ASTI
P.zza S. Secondo 1 - [redacted]. 0141/399.235
Fax 0141/399.250

Estratto avviso di gara

[redacted] indetta una Licitazione Privata per lavori di «Ampliamento a 15 classi - Scuola elementare S. Quirico» - Ammontare dell'appalto L. 1.581.[redacted] + I.V.A. - cat. A.N.C. 2 - prevalente - importo L. 1.500.000.000.
Le domande di [redacted], tassativamente redatte in conformità all'Avviso integrale di gara, pubblicato all'Albo Pretorio del Co[redacted] [redacted] Asti in data 11/03/98, dovranno essere presentate entro il [redacted] aprile [redacted].
[redacted] informazioni e per il ritiro dell'Avviso integrale di gara, rivolgersi al Settore Affari Istituzionali-Contratti tel. 0141/399235 in orario di ufficio.
Asti, 11 aprile 1998

IL DIRIGENTE AMMINISTRATIVO
dott. Giovanni [redacted]ona

AUTOSTRADA TORINO-SAVONA (GRUPPO AUTOSTRADE SpA)
Sede Legale in MONCALIERI (TO) - Corso Trieste 170

Esito di gara

Ai sensi dell'art. 20 della Legge [redacted] marzo 1990 n. [redacted] si rende noto che si [redacted] proceduto all'aggiudicazione [redacted] pubblico incanto per l'appalto dei la[redacted] [redacted] ripristino viadotti "Ferrovia di Altare - Nuovo - Nigiu - Serre II e III - Ligetta" dell'importo lordo a base d'asta di L. 1.894.895.180, da effettuarsi ai sensi dell'art. 20 comma 1 della Legge 109/94 così come modificata dalla Legge 216/95 con il criterio di cui all'art. 21, comma 1 della Legge 109/94, [redacted] modificato dalla Legge 216/95 (massimo ribasso sull'elenco prezzi).
Imprese partecipanti: n. 8.
Impresa aggiudicataria: P.I. Rabbiosi Giuseppe S.p.A., corrente in [redacted]zano - con il ribasso del 15,85%.

L'AMMINISTRATORE DELEGATO
Ing. Antonio Chiari

COMUNE DI LACCO AMENO
PROVINCIA DI NAPOLI

Avviso di gara per estratto

Finanziamento: Presidenza del Consiglio dei Ministri - Dipartimento del Turismo - Ufficio II C - Rapporti con L'Unione Eur[redacted] - Quadro Comunitario di [redacted] 1994-1999 "Sviluppo e valorizzazione del turismo sostenibile nelle regioni dell'obiettivo ..." - Misura 4 - Isole Minori. Ente appaltante: Comune di Lacco Ameno - Isola d'Ischia (Na) - Piazza Santa Restituta tel. 081 900219 Fax 081 900183. Criterio di aggiudicazione: Pubblico incanto - Termini abbreviati - da esperirsi con il sistema di cui all'art. 21 comma 1 della Legge 11-02-94, n. 109 con il criterio del massimo ribasso sull'elenco prezzi posti a base di gara. Descrizione dei lavori: Comune di Lacco Ameno - Recupero ambientale dell'area naturalistica di Monte Vico, riorganizzazione della sentieristica e creazione di servizi di informazione: osservatorio ecologico - importo a base di appalto L. 931.937.194 I.V.A. esclusa. Categoria A.N.C. richiesta: Cfg. 6 - Classe 5 (fino a L. 1.500.000.000).
Le [redacted] dovranno pervenire presso questa sede comunale, all'indirizzo sopraindicato entro le ore 12,00 del giorno 7 aprile 1998. Il [redacted] del bando di Gara è disponibile presso la sede comunale ed affisso all'albo pretorio del Comune di Lacco Ameno. L'eventuale inosservanza, anche di una sola delle clausole inserite nel bando di gara, sarà causa di esclusione.
Lacco Ameno, 10 marzo 1998

IL SINDACO

CITTA' [redacted] AOSTA
REGIONE AUTONOMA DELLA VALLE D'AOSTA
REPUBBLICA ITALIANA

[redacted] sensi dell'art. [redacted] della legge 19.3.1990 n. 55, si rende noto che il giorno 14 gennaio [redacted] è [redacted] espletata, con il metodo di cui all'art. 25, comma 1, lettera a) e com[redacted] 2, della L.R. V. d'A. 1/12/96 e specificamente con quello [redacted] prezzo più basso determinato sul[redacted] base dell'indicazione del [redacted]mo ribasso [redacted] sull'elenco prezzi [redacted] sull'importo delle opere a corpo posto [redacted] di gara, la licitazione privata avente per oggetto «lavori [redacted] sistemazione viabile di via Cap. Chamonin nel tratto c[redacted]preso tra via G. Elter e via M. Grivola, ivi compreso l'incrocio con c.so St. M. de Corléans e [redacted] delle Regioni», il cui invito [redacted] stato spedi[redacted] a n. 75 imprese, delle quali 37 hanno risposto [redacted] ammesse [redacted] partecipare alla gara.
L'impresa aggiudicataria è risultata «Zoppoli & Pulcher spa» di Torino che ha offerto il ribasso del 21,75% sull'importo [redacted] base d'asta di lire 1.210.000.000.
L'elenco [redacted] ditte invitate a partecipare alla gara, è in [redacted] presso l'Ufficio Contratti.

IL DIRIGENTE DEL SETTORE
[redacted] **Pier Luigi Bozzoli**

La Stampa - Abbonamento '98

3 comode rate

oppure

1 mese gratis in più per chi paga tutto subito

Copie a sett.	Copie in 1 anno	Prezzo (L. 1000 a copia)
6	308	L. 308.000
5	257	L. 257.000

Il giornale viene consegnato tramite posta

LA BUONA ABITUDINE DEL RISPARMIO QUOTIDIANO

Per informazioni tel. 011/6568334-335

CD-ROM + CD-AUDIO = CD-PLUS

ipermusica

ascoltare la musica navigando tra le note

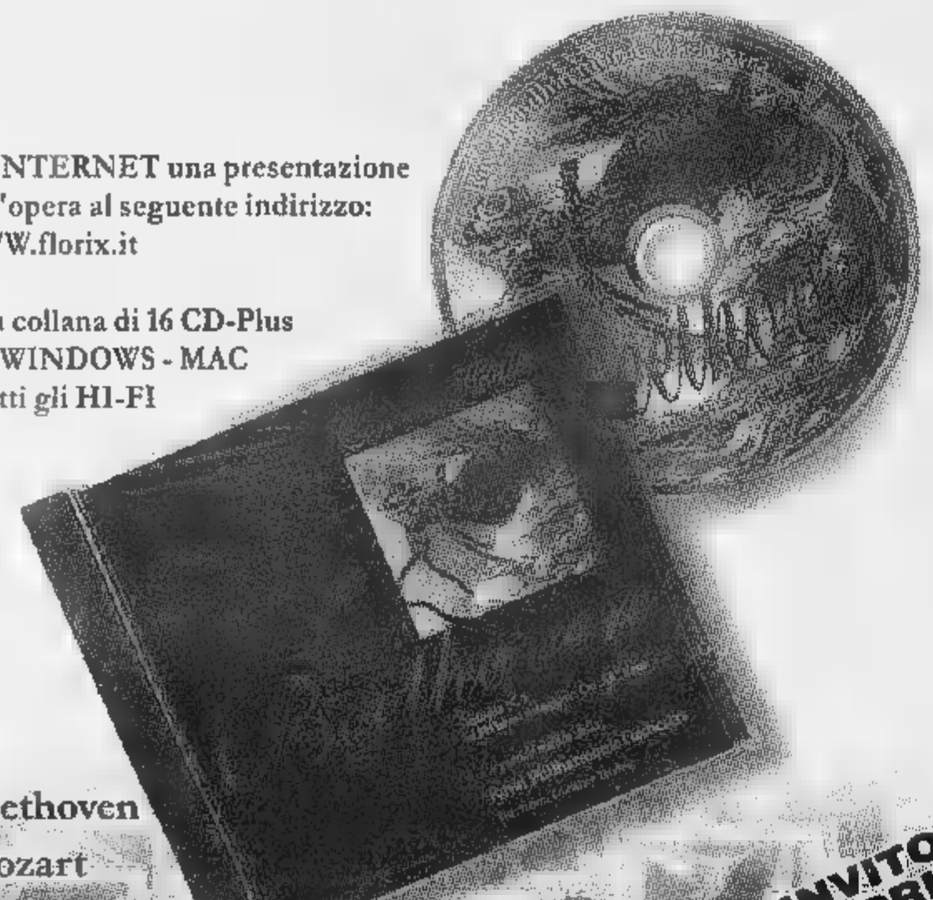

- Su INTERNET una presentazione dell'opera al seguente indirizzo: WWW.florix.it
- Una collana di 16 CD-Plus per WINDOWS - MAC e tutti gli HI-FI

E' IN EDICOLA

Connesat Hall

La grande musica della

Royal Philharmonic Orchestra

nella nuova collana multimediale in 16 CD-Plus

- Splendide registrazioni digitali DDD
- Una preziosa guida on-line all'ascolto
- Una completa analisi musicale
- Una miniera di notizie sugli autori

Beethoven
Mozart
Tchaikovsky
Ravel
Chopin
Rimsky-Korsakov
Bach - Albinoni
Schubert
Rodrigo
Dvorak
Bizet
Haydn
Gershwin
Mendelssohn
Stravinsky
Sibelius

INVITO ALLA PRIMA! 9.900 LIRE

FLORIX MULTIMEDIA

PROGETTO INFORMATICO
I-BOOK BY IBM

MEDIARES multimedia

IL PUNTO DEI MERCATI

Fondazioni, non c'è intesa

ROMA. Tre sospensioni dei lavori della Camera per mancanza del numero legale sono la conseguenza dell'ostruzionismo parlamentare messo in atto da Polo [redacted] Lega Nord, uniti contro il disegno di legge che punta a modificare la disciplina delle Fondazioni bancarie. E le opposizioni minacciano, se il provvedimento passerà, di raccogliere le firme per un referendum abrogativo.

Per Polo e Lega si tratta di «una battaglia di principio» a difesa di enti «nati dal libero associazionismo dei cittadini per contrastare l'eccesso di dirigismo e statalismo». Da Cernobbio, dove partecipava al seminario Ambrosetti, il sottosegretario al Tesoro Roberto Pinza, estensore del contestato disegno di legge, ha respinto le accuse di con[redacted] dirigistiche affermando che «è sufficiente leggere il testo di legge per vedere che non c'è assolutamente nessuna volontà [redacted] ingerenza pubblica».

Pinza ha rivendicato al provvedimento «il merito di aver riconosciuto con chiarez[redacted] la natura privatistica delle Fondazioni bancarie», un punto sul quale, ha detto, «tutti riconoscevano che fosse necessario sciogliere l'incertezza» nata dalla riforma Amato. Pinza ha anche ricordato che in sede di commissione «il clima era stato assolutamente costruttivo da parte di tutti i gruppi».

In mattinata il presidente Luciano Violante aveva sospeso la seduta e convocato la conferenza dei capigruppo subito dopo l'inizio delle votazioni sul disegno di legge. Già l'altra sera per ben due volte, proprio alle prime votazioni, era mancato il numero legale [redacted] Violante aveva minacciato di annullare la prevista settimana di sospensione dei lavori parlamentari, in calendario [redacted] all'11 di aprile, i[redacted] concomitanza con le feste pasquali.

Punto di scontro duro tra [redacted] e le opposizioni è in particolare «il potere di vita [redacted] di morte» che verrebbe attribuito alla nuova Authority.

Secondo Polo e Lega a essa verrebbe con[redacted] di sindacare non solo sulla forma ma anche sulla [redacted] delle decisioni dei vertici delle fondazioni.

A parere del presidente dei deputati di Forza Italia, Giuseppe Pisanu, «le assenze [redacted] da imputare alla maggioranza. Molte di [redacted] politiche, fatte da chi ha forti dubbi [redacted] questa legge ma non ha il coraggio di dirlo».

Il vicepresidente della Commissione, Edouard Ballaman (Lega), dopo una telefonata a Bossi ha detto «stiamo valutando se chiedere un referendm abrogativo, [redacted] questo testo dovesse diventare legge». Secondo l'economista di Forza Italia Antonio Marzano il provvedimento «conferma l'inclinazione del governo a false privatizzazioni».

Per la maggioranza, duro il commento del capogruppo dei democratici di sinistra: «Questo modo di agire porterà l'opposizione sempre più in basso. Le cose si possono esagerare [redacted] po', ma [redacted] poi [redacted] esagerano platealmente, non ci crede più nessuno. Questa legge - ha proseguito Mussi - è apprezzata prima di tutto dalle Fondazioni e dalle persone del mondo bancario. Che queste persone siano tutte bolsceviche francamente mi sembra una esagerazione».

[r. e. s.]

IL TERZO [redacted]

Alinor 1050-1060; Cassa [redacted] Risparmio [redacted] Bologna 27200-27900; Deutsche Bank 45000-47000; Kariba 63-66; Norditalia Assicurazioni 920-1000; Cassa di Risparmio di Parma & Piacenza 3650-3750; Ferro Metalli 1450. **WARRANT.** Bonaparte [redacted] 11-14; Sai Risparmio 2300-2580; Kariba 37; Toro ordinarie 22500-23500.

[redacted]

Amsterdam (Aex) 1108,77 (+1,79%); Bruxelles (Bel-20) 2856,39 (+1,39%); Francoforte (Dax) 4889,65 (+1,03%); Hong Kong (Hang Seng) 11057.03 (+1,42%); Londra (Ftse-100) 5782,30 (-0,22%); Madrid (Ibex 35) 9450,50 (+1,10%); Parigi (Cac 40) 3540,23 (+0,39%); Sydney (Allord) 2731,60 (+0,44%); Tokyo (Nikkei) 17060,14 (+2,93%); Zurigo (Smi) 7328,00 (+0,83%); New York (Dow Jones) 8602,52 (-0,5).

OBBLIGAZIONI DEL 13-03-98

TITOLI	Milano
Enel 85/00 ind I	110.54
Enel 85/00 ind II	101.15
Enel 86/01 ind	101.20
Enel 88/99 ind 2	103
Enel 90/98 ind 1	107.53
Enel 91/01 ind 1	100.61
Enel 91/03 ind 1	100.71
Enel 92/00 ind	100.25
Enel 93/01 ind 1	101.98
Enel 9.60% 93/03	117.07
Eni 93/01 TV	103
IMI 96/03 zc	78.20
IMI 7.10% 96/06	110.75
CCOP 6% 97/2006	104
CCOP 9% 97/2006	106.45
AUTO ER I 93/01 TV	100.26
AZ FF SS 85/00 ind III	110.51
AZ FF SS 85/95 TV	100.80
AZ FF SS 90/01 TV	101.60
AZ FF SS 11% 90/98	101.48
AZ FF SS 92/00 ind	101.10
AZ FF SS 94/02 TV	100.09
AZ FF SS 6.90% 94/04	117.10
AZ FF SS 94/04 ind	102.60
AZ FF SS 96/03 TV	99.99
AZ FF SS 96/08 TV	99.89
Anas 85/00 ind	119.20
S. Paolo c.I. 5%	101.50
S. Paolo c.I. 6%	103.50
S. Paolo c.I. 6% Conv	102.50
S. Paolo g. 8%	102.75
S. Paolo o.p. 5%	102
Cassa Cred Ven 96/01 TV	101
Medio 94/04 TV	109
Medio 96/01 zc	119.60
Medio 96/08 zc	44.20
Medio 98/06 zc	44.50
Medio 96/11 zc	46.71
Med GEP 97/00 zc	87.99
Med. US$ 97/02 zc	80.30
Medio [redacted]	114.99
[redacted]	108.01
Olivetti 94/01 TV	100.53
Parmalat 94/00 TV	159.65
CONVERTIBILI	
Banca Carige TV 95/02	97.17
B.ca Intesa TV 98/03 ord	280.80
B.ca Intesa TV 98/03 risp	200.92
B. Pop. Bergamo TV 95/00	[redacted]
Banca Pop. Brescia 6%	[redacted]
CIR 6% 94/99	109.49
Cred. Fond. 94/01 6.5%	177.75
Mil Cria 95/00 10%	142.02
Mediob. -Mediol. 4% 93/98	202.51
Mediob. Barrek 6% 93/99	103.33
Mediob. SAI 6%	150.56
Mediob. Unicem 4.50% CV	137.95
Mediob. Unicem 5.50% CV	158.41
Olivetti 7.50%	157.44
Olivetti TV 94/02	216.11
Saffa 95/01 9.25%	132.67
TITOLI DI STATO	
BOT 16/3/98	n.r.
BOT 15/4/98	99.50
BOT 15/5/98	99.03
BOT 15/6/98	99
BOT 15/7/98	98.22
BOT 14/8/98	97.74
BOT 15/9/98	96.39
BOT 15/10/98	97.06
BOT 16/11/98	96.71
BOT 15/12/98	34.82
BOT 15/1/99	96.98
BOT 15/2/99	95.74
CCT 1/4/99	99.65
CCT 1/5/99	99.88
CCT 1/6/98	99.79
CCT 1/7/96	99.91
CCT 1/4/96	99.66
CCT 1/5/91	99.92
CCT 1/7/93	100.12
CCT 1/01/95	100.13
CCT 1/02/96	100.26
CCT 1/1/99	100.35
CCT 1/2/99	100.26
CCT 1/3/99	100.35
CCT 1/4/99	100.54
CCT 1/5/99	100.63
CCT 1/6/99	100.84
CCT 1/8/99	100.56
CCT 1/11/99	100.93
CCT 1/1/00	100.96
CCT 1/2/00	101.15
CCT 1/3/00	101.26
CCT 1/5/00	101.47
CCT 1/6/00	101.62
CCT 1/8/00	101.74
CCT 1/10/00	101
CCT 1/1/01	101.13
CCT 1/4/01	101.18
CCT 1/8/01	101.16
CCT 1/10/01	101.26
CCT 1/12/01	100.99
CCT 1/2/02	101.14
CCT 1/4/02	101.08
CCT 1/5/02	101.13
CCT 1/6/02	101.34
CCT 1/10/02	101.29
CCT 1/11/02	101.27
CCT 1/12/02	101.33
CCT 1/2/03	101.52
CCT 1/4/03	101.45
CCT 1/5/03	101.48
CCT 1/7/03	101.34
CCT 1/9/03	101.77
CCT 1/11/03	100.23
CCT 1/1/04	100.22
CCT 1/3/04	100.50
CCT 1/5/04	100.75
CCT 1/9/04	100.52
CTZ 30/4/98	99.87
CTZ 30/5/98	97.98
CTZ 15/7/98	98.27
CTZ 31/8/98	97.33
CTZ 15/10/98	97.13
CTZ 30/10/98	96.87
CTZ 30/12/98	96.29
CTZ 15/1/99	96.10
CTZ 15/3/99	95.46
CTZ 15/5/99	95.44
CTZ 14/6/99	94.87
CTZ 15/6/99	94.43
CTZ 15/7/99	94.15
CTZ 30/9/99	93.32
CTZ 15/12/99	92.57
BTP 12.50% 19/3/98	99.89
BTP 10.50% 15/4/98	99.78
BTP 11% 1/6/98	100.76
BTP 12% 20/9/98	100.92
BTP 10.50% 15/7/98	101.34
BTP 10% 1/8/98	101.50
BTP 12% 18/9/98	102.70
BTP 9% 1/10/98	101.92
BTP 10.50% 1/11/98	103.15
BTP 8.50% 1/1/99	102.45
BTP 12% 17/1/99	105.16
BTP 9.50% 1/2/99	103.88
BTP 8.50% 1/4/99	103.70
BTP 12% 1/5/99	107.61
BTP 8.25% 1/7/99	104.47
BTP 8.50% 1/8/99	104.65
BTP 7.50% 1/10/99	104.30
BTP 9.50% 1/12/99	107.50
BTP 6% 1/1/00	102.60
BTP 6% 15/2/00	102.75
BTP 10.50% 1/4/00	111.04
BTP 8% 15/3/00	103.18
BTP 10.50% 15/7/00	112.77
BTP [redacted]	102.42
BTP 10.50% 1/11/00	114.27
BTP 5% 15/1/01	101.31
BTP 9.50% 1/2/01	113
[redacted]	129.51
BTP 6.25% 1/7/01	119.65
BTP 12% 1/9/01	122.50
BTP 7.75% 15/9/01	109.90
BTP 12% 1/1/02	124.41
BTP 6.25% 1/1/02	105.56
BTP 6.25% 1/3/02	105.86
BTP 12% 1/5/02	126.80
BTP 6.75% 15/5/02	105.90
BTP 12% 1/6/02	126.76
BTP 5.75% 15/9/02	104.25
BTP 12% 1/1/03	130.12
BTP 5% 15/2/03	101.30
BTP 11.50% 1/3/03	128.92
BTP 11% 1/8/03	127.80
BTP 10% 1/9/03	123.69
BTP 9% 1/10/03	119.88
BTP 4.50% 1/1/04	117.97
BTP 8.50% 1/4/04	118.43
BTP 8.50% 1/8/04	118.95
BTP 8.50% 1/1/05	125.35
BTP 10.50% 1/4/05	132.12
BTP 10.50% 1/9/05	133.84
BTP 8.50% 1/2/06	125.45
BTP 8.75% 1/7/06	126.87
BTP 7.75% 1/11/06	118.57
BTP 6.75% 1/2/07	111.66
BTP 6.75% 1/7/07	111.84
BTP 6% 1/11/07	106.73
BTP 6% 1/11/23	105.86
BTP 7.25% 1/11/26	122.73
BTP 6.50% 1/11/27	112.24
CTO 12% 19/5/98	109.60

Elaborazione dei dati a cura dell'Istituto Bancario San Paolo di Torino

I CAMBI DELLE VALUTE

VALUTE ESTERE	MILANO Corrente	MILANO Precedente
Dollaro Usa	[redacted]	1802.52
ECU	1952.74	1951.88
Marco tedesco	984.16	984.07
Franco francese	293.54	293.50
Sterlina	2964.97	2979.37
Fiorino olandese	873.16	873.07
Franco belga	47.711	47.701
Peseta spagnola	11.609	11.610
Corona danese	258.13	258.18
Lira irlandese	2455.49	2443.09
Dracma	6.213	6.235
Escudo portoghese	9.619	9.622
Dollaro canadese	1280.06	1279.36
Yen giapponese	14.020	13.938
Franco svizzero	1213.03	1210.62
Scellino austriaco	139.89	139.87
Corona norvegese	236.56	236.36
Corona svedese	225.23	225.05
Marco finlandese	324.27	324.10
Dollaro australiano	1214.80	1204.68

LIRA INTERBANCARIA

Periodo	Denaro	Lettera
Overnight	6.500	6.580
Call	5.980	6.070
T.N.	5.950	6.050
S/N	5.980	5.950
1 Settim.	5.860	5.950
2 Settim.	5.820	5.900
1 mese	5.750	5.830
2 mesi	5.720	5.780
3 mesi	5.600	5.680
6 mesi	5.200	5.280
9 mesi	4.890	4.970
12 mesi	4.750	4.830

A cura dell'Istituto Bancario San Paolo

RISTRETTO A MILANO

[redacted]	Quotazioni	
Autostrade Merid.	17000	0,00
Banca Pop. Comm. Industria	34977	0,10
Banca Pop. Crema	[redacted]	[redacted]
Banca Pop. Cremona	16990	2,34
Banca Pop. d'Emilia - Romagna	97800	0,00
Banca Pop. Intra	24200	1,68
Banca Pop. Lodi	20000	4,10
Banca Pop. Luino e Varese	11700	0,00
Banca Pop. Siracusa	23200	0,00
Banca Pop. Novara	15500	1,97
Banca Pop. Sondrio	39300	2,63
Banca Prov. Napoli	1500	-0,65
Terme di Bognanco	—	—
[redacted]	—	—
Italiana Ass.	17150	-0,57
Napoletana Gas	2560	0,00
Consortile Acqua	18	0,00
Creditwest	—	—
Ferrance ord	—	—
Frette	7410	4,07
Zerowatt	—	—
Cabermme	—	—
Ferrovie Nord Milano	2960	-1,37
Ifis priv	1760	0,59
Broggi Izar	—	—
N Edificati	—	—
N Edificati risp	—	—

ORO: CHIUSURE

(Prezzi rendicontati in $ per oncia ...)

Mercato	13-03-1998	12-03-1998
Londra	294.55	293.65
Zurigo	294.55	293.65
Parigi	294.55	293.65
New York	0.00	0.00
Milano (L/gr)	17026.00	[illegible]
Hong Kong	0.00	[illegible]

IL MERCATO AZIONARIO DEL 13-03-98

Azioni	[illegible]	Differ. Lire	Minimo 1998	Massimo 1998	Quantità trattate
A Acq. De Ferr. o	7137	+234	[redacted]	7619	18000
Acq. De Ferrari r.	3484	+6	2585	3701	110000
Acq. Nicolay	6024	+75	4806	6856	196000
Acqua Marcia	735	+7	385	802	540000
Aedes	16074	+1003	11358	16074	537000
Aedes risp	8492	+592	5405	8492	246000
Aeroporti di Roma	26835	+117	18641	27614	1062500
Alitalia ord	20924	+532	12719	21041	497000
Alleanza Ass	23759	+122	17869	24313	1031500
Alleanza Ass. risp	16864	+287	11529	17346	875500
Allianz Sub	24868	+2678	16756	24888	175000
Amga	1813	+59	1279	1813	4980000
Ansaldo	3922	-15	2456	4094	675000
Arquati	3873	+9	2892	3950	315000
Astaldi	11654	+59	8326	11900	152000
Ausiliare	5363	-72	4600	5529	48000
Autogrill	12406	+33	8463	12467	596000
Autostrada To-Mi	28377	-18	15157	28538	60000
Autostrade Mi pr.	8112	+30	4780	8270	1227500
B Bastogi Irbs	160	+1	64	202	5600000
B.ca Agr. Mantovana	24179	+164	18159	24313	946000
B.A. Mantovana w 01	2960	+45	2491	3101	352000
Banca Carige	17481	-262	13572	17914	413000
Banca di Legnano	10700	-128	7641	10828	216000
Banca di Roma	2749	+54	1811	2749	40990000
B.ca Fideuram	13044	+221	7907	13657	2300000
B.ca Intesa ord	9342	+315	6869	9342	40910000
B.ca Intesa w ord 02	2264	+124	1967	2264	13170000
B.ca Intesa risp	4674	+198	3664	4674	22932800
B.ca Intesa w risp 02	1450	+135	1027	1450	30444000
B.ca Naz. Lavoro r.p.	48232	-4	26006	49052	377000
B.P. Berg.-C. Vares.	40652	+891	31175	40652	484250
B.P. Berg. w. 2000	2143	+58	1332	2183	3144000
B.P. Berg. W 2004	1431	+35	656	1431	4128000
B.ca Pop. Brescia	24624	+367	16844	24647	1061000
B.ca P. C. Industria	34877	+36	30998	36458	175000
B.ca Pop. Milano	16819	+162	11334	16987	1073000
B.ca Pop. Spoleto	16818	+106	13555	17967	18750
B.ca S. Paolo Bs	8368	-39	6273	8689	1197000
B. S. Paolo Bs w.99	5693	+72	4002	6041	474000
Banco Desio	6447	+178	4486	6447	1030000
Bna ord	3156	+253	1671	3156	6160000
Bna priv.	1922	+143	881	1922	2645000
Bna risp.	1716	+162	1055	1716	6205000
Banca Toscana	6785	+198	4864	6785	1482500
Banco di Chiavari	6086	-24	3850	8120	185000
Banca Napoli ord	3287	+22	2240	3418	1680000
B. Napoli ord. 1/1/88	3270	+51	2075	3352	10075000
Banca Napoli r.p. nc	2995	+111	1500	3125	4960000
B.co Sardegna risp	30561	+1410	16058	30561	316000
Bassetti	15772	+172	10800	15772	8000
Bayer	79494	-658	63608	81073	17875
[redacted]	35170	-234	28767	36487	471500
Binda	66	-1	27	88	24500000
Boero Bartolom	10938	—	8400	11280	3000
[redacted]	21983	-103	13417	23114	10500
Brembo	24004	+1095	16680	24004	364000
Brioschi	656	-1	189	792	225000
Bulgari	10772	+67	8255	10905	915000
C Caffaro ord	2419	+60	1797	2433	2514000
Caffaro risp.	2543	+26	1801	2555	185000
Calcestruzzi	3404	+333	1905	3494	2035000
Calcestruzzi w. 99	2313	+323	1220	2313	3765000
Calp	8769	+86	6516	8925	260000
Caltagirone ord.	2108	-3	1279	2132	215000
Caltagirone risp	2400	+148	1350	2400	18000
Cantoni	4754	+28	3733	4895	87500
Carraro	12157	-138	8945	12327	123000
Cmi	5842	+879	3858	5842	232500
Cart. Burgo ord	15002	+44	10084	15255	589000
Cart. Burgo priv.	15950	-186	11185	16644	1000
Cart. Burgo risp.	14631	—	9846	15042	3000
Cementir	6590	+117	5808	6590	400000
Cemento	2598	+9	1704	2598	2405000
Cement. Augusta	3764	-74	2750	[redacted]	15000
Cement. Barletta	9298	+20	5600	9300	23000
Cem. Barletta r.n.c	8017	-69	3990	8086	6000
Centen. & Zinelli	247	+3	172	279	2550000
Ceramiche Ricchetti	3592	-116	2248	[redacted]	1977500
Cigahotels	1751	+10	1152	[redacted]	3000000
Cigahotels risp.	[redacted]	-44	1389	2186	470000

Azioni	[illegible]	Differ. Lire	Minimo 1998	Massimo 1998	Quantità trattate
Cir ord	2422	+34	1463	2482	6250000
Cir risp. nc	1657	+89	948	1657	4440000
Cirio	1406	-5	848	1482	7190000
Cirio w 2000	780	+40	273	810	5618000
Cofide	1281	+83	713	1281	9950000
Cofide risp	1089	+95	641	1089	9410000
Comau	6777	+30	4835	6777	322500
Comit ord	8322	+5	6260	8332	10968000
Comit risp	[redacted]	+64	[redacted]	7299	132000
Commerzbank	67907	+786	63943	72157	23500
Compart ord	1586	+59	1103	1586	30150000
Compart risp	1361	+26	1015	1365	2780000
Compart w. ord.	93	+4	56	95	41650000
Compart w. ord. 98/1	533	+29	230	541	13350000
Compart w. ord. 98/2	487	+30	218	[redacted]	[redacted]
Cond. Acq. Torino	9760	+490	4888	10830	5000
Credito Agr. Bresc.	20322	+432	15638	20322	371500
Cr. Bergamasco	36995	+38	30812	37230	5000
Credem	5081	+18	4088	5139	1177500
Credito Fondiario	5397	+122	2585	5541	1065000
Credito Italiano	7183	+86	5613	7187	7575000
Credito Ital. risp.	5702	+90	4962	5793	767500
Credito Valtellinese	21066	+634	16051	21066	562000
Cred. Valt. w. 97	8685	+276	5041	8755	340000
Crespi	8180	-74	4206	8283	395000
Csp International	25838	+504	19538	25369	103250
Cucirini Cantoni	2300	+183	1430	2300	180000
D Dalmine	674	+25	473	689	20000000
Danieli & C.	16016	+407	11913	16016	154000
Danieli & C. risp	9312	-61	6589	9373	238000
Danieli w.	3853	+438	2071	3853	3020000
Deroma Holding	13645	+294	10655	13645	175000
E Edison ord	13814	-126	10376	13954	1474000
Ed. L'Espresso	15562	+1033	8432	15562	787500
Eni	11450	+195	9800	11450	22956000
Erg	8151	-157	6678	8398	1757000
Ericsson	106084	+8617	67415	106084	123000
Eridania Beghin-Say	337247	-3136	279484	340045	3700
Esaote Biomedica	5438	+113	[redacted]	5553	512000
F Falck	13026	-34	8081	13409	164000
Falck risp.	13996	—	7800	14490	2000
Fiar	8497	+7	5660	8497	38000
Fiat ord	7124	+88	5078	7272	15565000
Fiat priv.	4416	+126	2714	4416	12401000
Fiat risp	4425	+90	3035	4425	4327000
Fidis	2504	+51	1743	2504	460000
Fincasa 44 ord	686	-5	222	846	700000
Finmeccanica ord	1905	+18	899	1927	12120000
Finmeccanica risp	2068	+11	1389	2069	790000
Finpart ord	1571	-1	1084	1584	5410000
Finpart priv	833	-9	614	862	2220000
Finpart risp	929	-2	672	938	1330000
Finrex	sosp	—	121	121	n.r.
Finrex risp.	sosp	—	189	189	n.r.
G Gabetti	3147	+133	1853	3242	985000
Garboli Rep	3350	—	1830	4000	5000
Gemina ord	1400	+8	744	1482	3996000
Gemina w. ord. 98	207	+1	164	219	3325000
Gemina risp.	2058	-1	1300	2312	315000
Generali	52695	-103	44495	53832	2278000
Generali w. '91	60037	-34	45641	61481	25750
Gewiss	54292	+4854	33950	54292	351500
Gildemeister	8138	+184	5900	8138	689000
Gim ord.	2289	-11	1317	2300	2170000
Gim risp.	2343	-23	1783	2436	290000
Gim w. ord. 97	772	-19	209	808	350500
H Hdp ord.	1672	+45	1060	1679	20245000
Hdp w. ord 98	185	+8	102	187	44475000
Hdp risp.	1380	+13	968	1394	1440000
I Idra Presse	5247	+303	3965	5247	381000
Ifi priv	39938	+315	21032	39892	597000
Ifil ord.	8795	-12	5409	8851	1380000
Ifil risp	5284	+114	4026	5284	1092000
Ifil w. ord. 99	3158	+13	2457	3224	566000
Ifil w. risp. 99	[redacted]	+83	[redacted]	[redacted]	1048000
[redacted]	[redacted]	+431	7762	11462	213000
Imi spa	25479	-5	21474	26872	1959500
Imm. Metanopoli	2308	+11	1379	2311	640000
Impregilo ord	1846	+15	1343	1871	4035000
Impregilo risp.	1837	+8	1033	1837	195000

Azioni	[illegible]	Differ. Lire	Minimo 1998	Massimo 1998	Quantità trattate
Impregilo w. ord 99	913	+21	541	913	6760000
Impregilo w. ord 01	968	+18	595	971	2490000
Ina	5477	+64	3358	5477	18454000
Intek	1629	+7	1123	1835	636000
Intek r. n.c.	1212	+4	864	1280	290000
Intermobiliare	5426	-105	3190	5532	82500
Interpump	7187	+85	5189	7218	542000
Ipi	3707	-50	2307	3757	505000
Irce	12377	+238	8574	12377	143000
Italcementi ord	19247	+61	12567	19586	732000
Italcementi risp	9184	+127	5562	9271	916000
Italfondiario	35085	-415	31300	36812	13750
Italgas	7566	-23	6849	7622	4029000
Italmobiliare	68854	-308	35629	69162	100500
Italmobiliare risp	35866	+472	19265	35866	245500
Ittierre	6396	+45	5061	6531	711000
J Jolly Hotels ord.	[redacted]	+496	9450	14478	[redacted]
Jolly Hotels risp.	7100	—	7100	[redacted]	n.r.
L La Doria	6621	+307	4879	6621	[redacted]
La Fondiaria Ass. Ord	11967	+173	9301	12088	2008000
La Fondiaria r.nc	8113	+337	5167	8113	530000
La Gaiana	7350	—	3250	7350	[redacted]
[redacted]	1408	-29	862	1516	1130000
Linificio risp	1182	-13	832	1218	560000
Locat	2081	+86	1629	2091	4290000
Lugitalia G	sosp	—	103	103	n.r.
M Mafin	4178	-8	2262	4196	165000
Magneti Marelli ord	4164	+18	3015	4178	1965000
Magneti Marelli risp	3568	+12	2092	3568	155000
Manuli Rubber	8642	+133	6364	8642	119000
Marangoni	6449	+343	4595	6449	351000
Marzotto	25021	+179	19969	25200	144000
Marzotto risp	23975	—	20150	24500	n.r.
Marzotto risp. nc	13011	-175	12259	14054	27000
Mediaset	12260	+489	8754	12260	6646000
Mediobanca	20576	+151	14162	20503	2013000
Mediolanum	46361	+143	30217	48615	287000
Merloni	11652	+648	6206	11652	412500
Merloni risp.	5001	+456	2686	5001	1152500
Milano ass. ord	7576	+131	5741	7700	966000
Milano ass. risp	4686	+157	3369	4783	1078000
Mittel	3260	-83	2480	3343	795000
Mondadori	20576	+486	14037	20526	651500
Mondadori risp	19184	+21	10400	19473	11000
Monti	1606	-9	630	1754	1070000
Montedison ord	2283	+56	1568	2283	32730000
Montedison risp. cv	2609	+8	1760	2609	145000
Montedison risp. nc	1958	+33	1217	1958	6520000
Montefibre	2087	+105	1245	2093	5480000
Montefibre risp.	1883	+60	1182	1894	1310000
N Nai	[redacted]	+16	255	[redacted]	950000
Necchi ord	1567	+67	630	1625	2570000
Necchi risp. nc	2090	+20	1310	2090	50000
O Olcese	970	—	970	1375	n.r.
[redacted]	2208	+171	1121	2208	119915000
Olivetti w. ord. 02	1660	+151	1536	1660	28680000
Olivetti priv.	3066	+142	1812	3066	525000
Olivetti risp. nc	2170	+139	1504	2170	2365000
P Pagnossin	12091	[redacted]	7898	12091	966000
Parmalat Fin	3506	+51	2500	3506	10005000
Parmalat w. ord. 99	2503	+59	1601	2503	1582000
Parmalat w. ord. 03	2389	+10	1494	2426	896000
Perlier	909	-16	330	1165	320000
Pininfarina ord	45701	-704	30367	47635	60000
Pininfarina risp	43767	+1582	28250	43767	1500
Pirelli SpA	5458	+92	4581	5538	6967500
Pirelli SpA r.nc	4369	+43	3389	4377	282500
Pirelli & C. ord	4606	+57	2922	4743	7405000
Pirelli & C. risp	4240	+134	2769	4240	570000
Poligrafici ed.	3551	-58	2266	3728	141000
Premafin	1820	+98	840	1820	2300000
Premuda ord	3709	+69	2000	3795	916000
Premuda risp	3698	-42	2020	4040	7500
R Ras ord	22147	+50	17364	22435	1185000
Ras risp	18172	+463	12243	18172	1745000
Ratti	6218	+313	3609	6218	580000
Recordati ord.	18342	-144	13917	18708	49000
Recordati Risp. nc	10337	+531	7944	10337	186000
Rane De Medici ord	6161	+35	4683	6161	550000
Rane De Medici risp	5944	-125	4505	6078	17500

Azioni	[illegible]	Differ. Lire	Minimo 1998	Massimo 1998	Quantità trattate
Rane De Medici r.nc	5586	+205	2734	5586	55000
Rinascente ord	17946	+312	13307	17949	518000
Rinascente priv	6584	+494	5499	6584	337000
Rinascente risp	[redacted]	+449	6982	10819	412000
Rinascente w. ord	[redacted]	+180	2799	4057	1526000
Rinascente w. risp	2282	+219	913	2282	7948000
Risan. Napoli risp	19985	+612	15950	19985	22000
Risan. Napoli ord	33563	+509	25600	33551	5500
Riva Finanziaria	[redacted]	-44	6427	9583	156000
Roland Europe	5815	+455	5306	6515	737000
Rolo Banca 1473	[redacted]	-40	25754	42995	404000
Rotondi Evolution	5751	-227	1525	6541	12400
S Sadi	[redacted]	+109	1765	3500	556000
Saes-Getters o	32262	+1457	25056	32262	348500
Saes-Getters priv	21134	-111	16071	21347	9750
Saes-Getters risp.	19904	+671	16272	19904	336250
Saffa ord.	55642	+175	41531	55642	176500
Saffa risp	42000	+1400	[redacted]	48000	500
Sai ord	25781	+256	18530	26396	304500
Sai risp	14474	+737	9225	14474	2552500
Saiag ord	14609	+535	10607	14630	203000
Saiag risp	7399	+214	5236	7399	184000
Saipem	10374	+260	8930	10753	12704000
Saipem risp	9635	+135	7668	9723	78000
San Paolo	20081	+17	17269	27645	1929500
Sasib ord	8113	-58	5245	8607	108000
Sasib r.nc	5601	+341	3462	5501	777000
[illegible]	3664	+365	2502	3682	1093000
Schiapparelli	546	-51	354	1105	1640000
Sci	sosp	—	12	12	n.r.
Seat ord	682	+45	381	682	75456000
Seat risp	665	+55	442	665	[illegible]
Sefi	14665	+768	10451	14665	15000
Simint ord	17369	+207	11572	17369	25000
Sirti	10624	+75	10189	10926	1364000
Smi ord	1502	-16	771	1540	7590000
Smi risp	1369	—	907	1370	1150000
Smi w. ord 97	781	-15	223	796	1050000
Smurfit Sisa	1843	+106	1179	1843	425000
Snia Bpd ord	2600	+66	1758	2639	5442000
Snia Bpd risp	2634	+58	1799	2646	35000
Snia risp. nc	2107	+26	1480	2107	1090000
Soges	7419	+261	4455	7566	403500
Sopaf ord	1765	+6	1400	1852	830000
Sopaf risp	1465	+3	1052	1531	982000
Sondel	4765	+11	3737	4839	692500
Sorin Biomedica	10523	+295	7624	10523	1107000
Standa ord	26944	+331	21462	29359	196000
Standa risp	14540	-185	8564	14740	15000
Stayer	2504	-5	1502	2619	475000
Stefanel	5650	+378	3741	5650	1557500
Stefanel risp	5565	+324	3757	5565	33000
Stefanel w	2347	+259	1364	2347	1612500
T Tecnost	6335	+647	3735	6335	[illegible]
Telecom Cam	7347	-13	6049	8215	[illegible]
Telecom Cam r.nc	6605	+12	5061	6605	[illegible]
Telecom Italia ord	12941	+203	11363	12941	[illegible]
Telecom Italia risp	9566	+224	7925	9566	[illegible]
Telecom It. Mob. ord	8455	+253	7365	8490	[illegible]
Telecom It. Mob. r	5434	+205	5011	5739	[illegible]
Terme Acqui r.nc	2174	+51	520	2912	[illegible]
Terme Acqui	3639	+41	1350	3384	[illegible]
Toro ass. ord	34943	+87	23925	35609	167000
Toro ass. priv	17640	+312	12601	17640	434000
Toro ass. risp	18149	+712	11779	18149	661000
Trenno	4961	-126	3211	5706	72500
U Unicem	17599	+82	14121	17717	189000
Unicem risp	9315	+330	6007	9315	1064000
Unipol ord	9691	+161	5470	9691	934000
Unipol w. ord 99	1873	+23	513	1873	2252000
Unipol priv	5869	+198	3484	5660	1947000
Unipol w. priv 99	1523	+28	721	1523	2176000
V Vianini Industria	2015	+10	1394	2015	1356000
Vianini Lavori	4674	-30	3142	4704	422500
[redacted]	10021	[redacted]	6736	10489	98000
Volkswagen	1361072	-1987	953179	1350949	1940
Z Zignago	18789	+1057	13480	18789	83000
Zucchi	17280	-350	11000	18100	5000
Zucchi risp. nc	9873	-15	[redacted]	9974	13000
Zucchini	14770	-218	11981	14988	79500

* Minimi e massimi non rettificati rispetto ad operazioni sul capitale ed a stacco dividendi.

Il segno + o - non seguito da alcuna cifra indica una variazione positiva o negativa inferiore alla lira.

ECONOMIA [redacted]

Agusta - FiatAvio: primo volo [redacted] elicottero [redacted]

Primo volo ieri per il nuovo elicottero militare «ogni tempo» Nh90, decollato dallo stabilimento Agusta di Cascina Costa (Va). Il prototipo è equipaggiato co[redacted] il motore T700/T6E, sviluppato da FiatAvio [redacted] General Electric. Fiatavio ha realizzato le principali parti «fredde» (scatole ingranaggi accessori, trasmissioni di potenza ecc.) mentre la controllata Alfa Romeo Avio quelle «calde» (dischi e palette turbina, statori, ugelli di scarico). Alfa Avio ha altresì assemblato il [redacted] ed effettuato oltre [redacted] di test presso i banchi prova dello stabilimento di Pomigliano d'Arco.

Montefibre, sale a 34 miliardi il risultato [redacted] consolidato

Chiude con [redacted] risultato netto consolidato di 34 miliardi l'esercizio '97 [redacted] gruppo Montefibre, in aumento rispetto agli 11,2 miliardi dello s[redacted] anno. Il cda ha esaminato il preconsuntivo dell'esercizio '97 e ha deliberato di avvalersi del [redacted]ggior termine di sei mesi per l'approvazione del bilancio. Il risultato di Montefibre, al netto delle imposte stimate in [redacted] miliardi circa, è di 33 miliardi contro gli 11,1 miliardi del '96. Il risultato operativo di gruppo è stato pari [redacted] miliardi rispetto ai 36,9 miliardi del '96.

[redacted] giù (10 lire al litro) I prezzi alle stazioni [redacted] Ip

Continua il ribasso dei prezzi dei carburanti italiani: da lunedì prossimo l'Agip Petroli [redacted] l'Ip taglieranno infatti di altre 10 lire al litro i prezzi di vendita delle benzine e del gasolio «consigliati» ai propri gestori. La super andrà così a 1855 lire al litro, la verde a 1755 mentre il gasolio scenderà [redacted] 1385 lire. Il nuovo ribasso, spiega una nota, è legato «alle mutate condizioni dei mercati petroliferi internazionali» che nelle ultime settimane hanno visto le quotazioni petrolifere scendere in picchiata fino [redacted] toccare livelli mai più raggiunti dal 1988.

Due miliardi nel '97

[redacted] per [redacted] Acque [redacted]

TORINO. Risultati in crescita nell'esercizio 1997 rispetto a quelli dell'anno precedente per la Società Acque Potabili (Gruppo Italgas): l'utile consolidato si è attestato a 1,9 miliardi [redacted] lire, (contro 0,9 miliardi del '96); il valore della produzione è passato da 79,6 a 85,3 miliardi. Cresciuti nello scorso esercizio anche gli investimenti da 12,5 [redacted] 13,8 miliardi di lire.

Per effetto dei risultati conseguiti derivanti dall'ampliamento dell'attività, dagli adeguamenti tariffari consentiti dalla delibera del Cipe e dalla politica di ottimizzazione degli investimenti, agli azionisti il cda proporrà la distribuzione di un dividendo di 90 lire per azione, contro le [redacted] del '96. Per quanto riguarda l'andamento della capogruppo Acque Potabili, [redacted] valore della produzione nel '97 è ammontato a 45,6 miliardi, contro i 41,7 dell'anno precedente; l'utile è stato di 0,7 miliardi, c[redacted] un incremento di 0,1 miliardi nei confronti dell'anno 1996.

Copertura italiana della rete GSM Omnitel al 31/12/1997: 98% della popolazione, 83% del territorio. (Calcolata applicando il Modello Nazionale).

QUOTAZIONI BOT

Rendimento netto	Giorni	Prezzo	Rend.
30-04-98	44	99.260	5.100
[redacted]	75	[redacted]	5.760
30-06-98	106	98.412	5.600
31-07-98	[redacted]	97.924	[redacted]
31-08-98	167	97.576	5.430
30-09-98	197	97.230	5.370
15-10-98	212	97.080	5.210
16-11-98	244	96.714	5.080
15-12-98	273	96.370	5.030
15-01-99	304	96.020	4.970
15-02-99	335	95.750	4.830
15-03-99	363	95.540	4.680

MONETE AUREE

Sterlina (v.c.)	122.000 - 132.000
Sterlina (n.c.)	125.000 - 134.000
Sterlina (post.74)	124.000 - 133.000
Marengo it.	115.000 - 127.000
Marengo sv.	98.000 - 120.000
Marengo fr.	98.000 - 110.000
Marengo b.	98.000 - 110.000
Marengo a.	98.000 - 110.000
20 Marchi	125.000 - 137.000
10 $ liberty	440.000 - 500.000
4 ducati Austria	290.000 - 330.000
100 corone Austria	510.000 - 545.000
100 pesos Cile	310.000 - 330.000
Krugerrand	531.000 - 560.000
50 pesos Messico	643.000 - 660.000

TITOLI ITALIANI AL SEAQ

Azioni	13-3	12-3	Variaz.
Alleanza	24.150	[redacted]	0
[redacted]	[redacted]	2.865	0
[redacted]	33.700	35.950	-2250
Bulgari	10.850	[redacted]	[redacted]
Cir	1.350	[redacted]	[redacted]
Comit	8.355	8.355	[redacted]
Compart	1.425	1.425	0
Credit	7.103	7.103	0
Edison	11.993	11.993	0
Eni	11.530	11.200	330.4
Fiat ord.	7.143	[redacted]	72,6
Fiat priv.	3.200	[redacted]	0
Fiat r.nc.	3.450	3.450	[redacted]
Gemina	1.263	1.263	[redacted]
Generali	51.200	51.200	0
Ifi priv.	28.200	[redacted]	0
Imi	[redacted]	25.350	575
Ina	5.400	5.400	0
Italgas	7.000	7.000	[redacted]
Mediobanca	17.275	17.275	[redacted]

[redacted]	13-3	12-3	[redacted]
Montedison	1.890	1.890	0
Olivetti ord.	1.958	[redacted]	-87,5
[redacted]	2.725	2.725	0
[redacted]	[redacted]	[redacted]	0
Ras	22.089	22.525	-435,69
Rinascente	15.950	15.950	0
S. Paolo To	20.675	20.675	0
Sirti	10.870	10.200	670
[redacted]	12.990	[redacted]	247,5
Telecom r.nc.	[redacted]	[redacted]	300,31
Tim ord.	8.533	8.218	314,67
Tim r.nc.	5.275	5.275	0

FIB 30

[redacted]	[redacted]	Chius.	Min.	Max.
Mar. 98	30.735	31.263	30.735	31.390
Giu. 98	31.020	31.528	31.020	31.675
Set. 98	31.235	31.547	31.165	31.685

FONDI D'INVESTIMENTO

ITALIANI

	12-03	11-03
Adriatic Bond	34692	24658
Adriatic Americ.	32449	32484
Adriatic Europe	31094	31058
Adriatic Far East	10783	10005
Adriatic global	25517	25557
Adriatic Mult Fund	31668	31724
Agrifutura	24800	24790
Alleanza Obblig.	10654	10654
Ala Azionario	13738	13789
Ala Obbligaz.	10496	10498
Alto Obblig.	12232	12226
Alto Monetario	14234	14219
Arc Azionario	20672	21017
Arc Monetario	13514	10514
America 2000	26561	26501
[illegible]	[illegible]	15654
Aquila Azionario	16012	15921
Aquila Internaz.	14265	14274
Aquila Obbligaz.	12854	12854
Arca Az. America	35727	35365
Arca 5/1 Br. Term.	12694	12694
Arca Az. Europa	20973	21864
Arca Az. Far East	10412	10509
Arca Az. Italia	34597	34175
Arca 38	48303	49956
Arca Bond	17835	17822
Arca Bt. Doll. (Lire)	12852	12843
Arca Bond Ecu (Lire)	11410	11401
Arca Bond Yen (Lire)	10512	10520
Arca MM	20261	20260
Arca RR	13784	13780
Arca TE	23695	23725
Arca Venture	24815	24708
Arcobaleno	21675	21561
Armonia	21365	21304
Aureo	N.P.	41533
Aureo Bond	N.P.	13459
Aureo Globale	N.P.	15631
Aureo Gestioni	N.P.	20854
Aureo Monetario	N.P.	10364
Aureo Multi	N.P.	15681
Aureo Pro.	N.P.	33712
Aureo Rend.	N.P.	20305
Azimut	30551	30716
Azimut America	20725	20792
Azimut Bond Int.	20432	20479
Azimut Europa	15732	15698
Azimut Fixed Rate	13652	13649
Azimut Floating Rate	11632	11621
Azimut Garanzia	15975	15976
Azimut Gar. Val.	13235	13234
Azimut Cr. Italia	29815	30002
Azimut Fedeltà	21331	21324
Azimut Pacifico	11142	11274
Azimut Reddito Int.	13243	13206
Azimut Solidarietà	11551	11551
Azimut Trend	23207	23195
Azimut Trend Em.	13481	10495
Azimut Trend Italia	19054	19173
Azimut Trend Valute	10960	10983
Azimut Trend Tassi	[illegible]	12213
Azzurro	51277	51306
B N Azion. Internaz.	22202	22272
B N Azion. Italia	19797	19954
B N Rendifondo	17387	17388
B N Liquidità	13358	13357
[illegible] Italia	16241	16255

	12-03	11-03
B N Obblig. Internaz.	12845	12845
B N Obbligaz. Italia	10632	10631
B N Opportunità	12841	12696
B N Reddito Italia	11616	11617
B N Previdenza	23129	23128
B N Valuta Forte	10.03	10.04
Bus Ds	13908	13937
BPB Rembrandt	12168	12169
BPB Rubens	15489	15533
BPB Tiepolo	12291	12290
BPB Tiziano	25950	25834
Brianza Reddito	10189	10188
Capitalcredit	25846	25856
Capitalgest	35041	35032
Capitalgest Az.	30173	30267
Capitalgest B. Dollaro	11147	11157
Capitalgest B. Marchi	10406	10389
Capitalgest Europa	12429	12390
Capitalgest Internaz.	19136	19229
Capitalgest Monetario	15444	15443
Capitalgest Pacifico	7470	7519
Capitalgest Rend.	14574	14516
Capitalist	33320	33461
Carifondo Ala	15063	[illegible]
Carifondo Ariete	24613	24564
Carifondo Atlante	25089	24939
Carifondo Az. America	13475	13483
Carifondo Az. Asia	8640	8725
Carifondo Az. Europa	14200	14129
Carifondo Az. Italia	16774	16626
Carifondo Bund	13070	[illegible]
Carifondo Car. Az.	[illegible]	13613
Carifondo Doll. Obbl.	13132	13120
Carif. Doll. Obbl. ($)	7.27	7.26
Carif. Magna Grecia	13071	13068
Carif. M. Grecia Az.	11842	11673
Carif. M. Grecia Ob.	10441	10435
Carif. Marche Obbl.	10277	10266
Carif. Mar. Obbl. (DM)	10.44	10.43
Carifondo Cr. Mon.	16456	16456
Carifondo Delta	45964	46200
Carifondo High Yield	11153	11156
Carifondo Libra	54521	54567
Carifondo Cange Obb	14752	14743
Carifondo Lire plc	22167	22165
[illegible]	10613	10657
Carifondo Tesoreria	11221	11216
Cariplo Blue Chips	17064	17044
Cariplo Strong Curr.	12736	12743
Centrale America	29634	29406
Centr. Az. Immob. Int.	10514	10474
Centr. America ($)	16.17	16.32
Centrale Bond A. ($)	12.05	11.97
Centr. Bond G. (DM)	12.07	12.04
Centrale Capital	41042	41172
Centrale Cash	12667	12665
Centr. Conto Corr.	14942	14929
Centr. Em. Asia ($)	6.03	6.05
Centr. Em. Asia	10673	10601
Centr. Giappone	6540	6758
Centr. Giappone (Yen)	618.96	627.23
Centr. Europa	43738	43793
Centr. Europa (Ecu)	22.15	[illegible]
Centrale Global	31341	31837
Centrale Gl. Mille Dive	19300	[illegible]
[illegible]	23506	23598
Centrale Money	21506	21479
Centrale Redd.	29672	[illegible]

	12-03	11-03
Centr. Cash M. (DM)	10.92	10.92
Centrale Cash D. ($)	11.41	11.41
Centr. Tasso Fisso	11657	11647
Centrale Tasso Var.	10307	10306
Cisalpino Azionario	26781	26896
Cisalpino Italia	35844	35926
Cisalpino Cash	13175	13169
Cisalpino Cedola	10676	10673
Cisalpino Indice	21612	21711
Cisalpino redd.	20675	20645
Diam Azion. Italiane	16034	15978
Diam Cash Imprese	10352	10353
Diam Fenice	10150	10279
Diam Orione	10117	10118
Diam Pegaso	10027	10025
Diam Regolo	10684	10575
Diam Sestante	13067	13262
Diam Sirio	15700	15694
Diam Liquidità	17445	17445
Diam Obbl. Estere	15866	15844
Diam Obbl. Italiane	11877	11872
Columbus Int. Bond	12582	12617
Columbus Int. Bond $	6.94	6.98
Comit Azione	21844	21744
Comit Obbl. Estero	10896	10895
Comit Plus	21137	21137
Comit Reddito	11432	11428
Consultinvest Az.	19874	19854
Consultinvest Red.	11626	11134
Cooperativa Monetario	N.P.	10171
Cooperativa Obbligaz.	N.P.	10277
Cr Trieste Obblig.	11626	11539
[illegible]	11601	11579
Credit. Monetario Lire	11568	11568
Credit. Cres Int.	14775	14773
Credit. Trend	14949	14953
Cristoforo Colombo	22590	22554
Dival Cash	10200	10200
Dival Cons. mer Goods	11801	11896
Dival Energy	10645	10657
Dival Individual Care	17172	17251
Dival Multimedia	11516	11461
Dival Piazza Affari	13184	13240
Ducato Az. America	12684	12747
Ducato Az. Asia	7388	7417
Ducato Az. Europa	12692	12662
Ducato Az. Int.	62149	62061
Ducato Az. Italia	22163	22302
Ducato Az. Giappone	7838	7890
Ducato Az. Paesi Em.	6266	6275
Ducato Monetario	12724	12723
[illegible]	13496	11446
[illegible]	10718	10780
Ducato Red. Int.	13172	13153
Ducato Red. Italia	34392	34377
Ducato Securpac	15593	15649
Effe Azionario Italia	10708	[illegible]
Effe Monetario Italia	10023	10023
Effe Obbligaz. Italia	10070	10061
Epta Azioni Italia	22118	22160
Epta Bond	30566	30542
Epta Capital	24366	24287
Epta Impresa	N.P.	N.P.
Epta Money	20848	20846
[illegible]	27336	27368
[illegible]	16587	16551
Epta TV	10355	10354
Epta MT	10652	10648

	12-03	11-03
Epta LT	11491	11475
Eptainter	10866	10864
Euroaldebaran	11794	11785
Eurobbligazionario	10602	10594
Eurom. Am. Eq. Fund	37371	37437
Eurom. Az. Italiane	27504	27523
Eurom. Blue Chips	26404	26437
Euromob. Capitalfit	37020	37084
Euromob. Contrarian	17943	17942
Eur. Em. Mar. E. F.	9232	9221
Eurom. E. Eq. Fund	29766	29721
Eurom. Green Eq. Fund	13338	13365
Eur. Contr. Eq. Fund	15177	15171
Eur. High Yield B. F.	13281	13246
Eurom. Intern. Bond	14404	14396
Eurom. Liquidità	11111	11109
Eurom. North Am. Bond	13201	13228
Eurom. North E. Bond	11330	11327
Euromob. Reddito	20781	20769
Euromob. Rendita	12481	12478
Euromob. Risk F.	41638	41680
Euromob. Tesoreria	10560	10557
Eur. Tiger Far East	16792	[illegible]
Euromon. Yen Bond	16198	16230
Euromoney	13656	13646
Europa 2000	31745	31756
F&F Lagest Az. Italia	41438	41564
F&F Lagest Az. Intern.	23097	23171
F&F Lagest mon. Italia	12240	12238
F&F Lagest [illegible]	26790	26763
F&F Lagest obb. Intern.	17492	17479
F&F Lagest Portfolio	10561	10554
F&F Moneta	10375	10374
F&F Professionale	90301	90480
F&F Prof. Gest. Italia	34721	34497
F&F Prof. Gest. Int.	26945	27032
F&F Prof. Mon. Italia	12344	12342
F&F Prof. Redd. Italia	18778	18761
F&F Prof. Redd. Int.	11678	11679
F&F Profess. Risp.	31201	31267
F&F Select America	22428	22457
F&F Select Bund	10902	10897
F&F Select Bund (DM)	11.08	11.07
F&F Select Europa	31457	31486
F&F Select Germania	18623	18612
F&F Select Italia	29191	29307
F&F Select Nuovi Merc.	9061	9074
F&F Select Pacifico	10282	10370
F&F Select Paesi Em.	10562	10545
F&F Select Rd. Dol.	10641	10667
F&F Sel. Rd. Dol. ($)	5.90	5.90
F&F Select Riserva L.	[illegible]	13624
F&F Select Top 50 Int.	11234	11284
Ferdinando Magellano	8484	8221
Fideuram azione	25623	25701
Fideuram moneta	22113	22104
Fideuram Performan.	16199	16226
Fideuram Security	14646	14644
Finanza Romagest	23694	23823
Fondattivo	19715	19722
Fondersel	70860	71020
Fondersel America	22744	22771
Fondersel Cash	13304	13297
Fondersel Dollaro	13146	13153
Fondersel Europa	23330	23334
Fondersel Int.	20069	20061
Fondersel Italia	24691	24788
Fondersel Marco	10445	10445

	12-03	11-03
Fondersel Orient.	10072	10226
Fondersel P.M.I.	10857	10848
[illegible]	10802	[illegible]
Fondersel [illegible]	15414	15388
Fondersel[illegible] Pubbl.	16898	16850
Fondinvest int.	34628	34551
Fondicri 1	12521	12518
Fondicri Monetario	21557	21561
Fondicri Int. Plus	14455	14453
Fondicri Previd.	21210	21206
Fondicri Pr. B.	16964	16986
Fondicri P. B. (Ecu)	8.70	8.71
Fondicri S I	33056	33348
Fondicri Selez. Am.	14832	12888
Fondicri Selez. Eur.	13311	13021
Fondicri Selez. Or.	8852	8822
Fondicri Bond Plus	10971	10968
Fondimpiego	30196	30191
Fondinvest 1	12629	12614
Fondinvest 2	37911	37876
Fondinvest 3	31900	32025
Fondinvest Europa	30236	30148
Fondinvest Paesi E.	14247	14306
Fondinvest Servizi	28356	28338
Fondo Centrale	33555	33563
Fondo Genovese	14233	14244
Fondo Roma C. M.	14867	14898
Fondo Trading	15222	15270
Fondoforte	16356	16354
Galileo	26413	26517
Galileo Intern.	22105	22122
Garden Cai	10442	10437
Genercomit	N.P.	47927
Genercomit Az. It.	N.P.	20668
Genercomit Br. Te.	N.P.	[illegible]
Genercomit cap.	N.P.	24216
Genercomit int.	N.P.	28141
Genercomit Int.	N.P.	32167
Genercomit nor	N.P.	42666
Genercomit mon.	N.P.	18067
Genercomit r.	N.P.	12720
Genercomit Eur.	N.P.	11469
Genercomit Eur (Ecu)	N.P.	5.68
Genercomit Am.	N.P.	12223
Genercomit Am ($)	N.P.	6.76
Genercomit Pacifico	N.P.	9631
Genercomit Espans.	N.P.	13579
Genercomit O. Est	N.P.	11429
Geode	24182	24225
Geode Riserve Val.	7122	7150
Geode Paesi Emerg.	11373	11373
Gepocapital	29832	29964
Gepobond	12754	12739
Gepobond $	6.30	6.30
Gepobond Dollari	[illegible]	11378
Gepobluechips	13625	13644
Gepocash	10566	[illegible]
[illegible]	[illegible]	26503
Geporend	11216	11214
Gepoworld	20590	[illegible]
Gestim. Americhe	17976	17997
Gestim. Europa	19608	[illegible]
[illegible]	21831	21855
Gestiras Italia	22562	22707
Gestiras Pacifico	8803	8854
Gestiras Monetario	17345	17341
Gestiras Innovazione	16640	16587
Gestiras Pianeta	12059	12069

	12-03	11-03
Gestirel Risparmio	11958	11949
Gestielle America	18443	18490
Gestielle Az.	27936	27952
Gestielle Bond	29036	29086
Gestielle Cash M	12368	12359
Gestielle Cedole	10977	10972
Gestielle Europ.	31781	31752
Gestielle Far East	8069	8143
Gestielle In.	27191	27216
Gestielle Global	17647	17820
Gestielle Marco E	10122	10132
Gestielle mon.	29425	28423
Gestielle Pharm	24647	24720
Gestielle Prev.	15648	15629
Gestielle A	21880	21917
Gestielle B	21225	21343
Gestielle I	21891	21886
Gestielle M	16117	18089
Gestielle America	20578	20683
Gestielle B	16218	16215
Gestielle Emerg. Mark.	13790	13809
Gestielle Europa	27831	27596
Gestielle Far East	9781	9830
Gestielle Liquidità	19869	19865
Gestielle BT Italia	10906	10926
Gestielle BT Dollar	11277	11290
Gestielle BT Ecu. M	14511	14527
Gestielle World Commun.	11709	11672
Gestif. Az. Internaz.	22376	22361
Gestif. Az. Italia	23645	23721
Gestif. Obb. Int.	13332	13316
Gestifond Monetario	14804	14805
Gestiras	43051	43031
[illegible]	12609	12606
[illegible]	12714	12767
Gestnord Ambiente	14802	14712
[illegible]	18.16	18.11
Gestnord Am. (Lire)	32735	32729
Gestnord Banking	19232	19270
Gestnord Europa	19486	19497
Gestnord E. (DM)	19.60	19.61
Gestnord Far E. yen	959.24	966.13
Gestnord F. E. (Lire)	13363	13490
Gestnord Paesi Em.	12483	12437
Gestnord Piazza Affari	18402	18473
Gestnord Trading	10965	10964
Giallo	17648	17071
Ginevra Monetario	[illegible]	11768
Ginevra Obblig.	13188	13121
Grifobond	11113	11107
Grifocapital	28987	28908
Grifocash	11132	11131
Grifoglobal	18447	18460
Grifoglobal Int.	13356	13443
[illegible]	64404	[illegible]
Imibond	22376	22334
[illegible]	50145	[illegible]
[illegible]	[illegible]	11616
[illegible]	[illegible]	20654
Imindustria	25879	[illegible]
Imi Italy	[illegible]	35016
[illegible]	21796	21841
Imirend	18459	18476
Imi West	26410	26440
ING Sel. America	34658	34753
ING Sviluppo Asia	7563	7654
ING Sel. Azionario	34159	34297
ING Sviluppo Bond	23043	22996

	12-03	11-03
ING Sv. Em. Markets	28944	[illegible]
ING Sviluppo E. M. E.	[illegible]	11147
ING Sviluppo E. (M)	9969	9908
ING Sviluppo E. (Eur)	5.08	5.08
ING Svil. Europa	34634	34650
ING Svil. Ind. Globale	24903	25032
ING Svil. Iniziativa	29046	28930
ING Sviluppo Mon.	13216	13215
ING Sviluppo Or.	25607	25780
ING Svil. Portfolio	45595	45721
ING Svil. Reddito	25695	25956
Industria Romagest	24137	24160
Interbanc. az.	40954	41063
Interb. Fondo	29336	29431
Intermoney	13578	13582
Intern. Bond Manag.	11251	11244
Intern. Stock Manag.	19588	19563
Investilibero	12712	12725
Investire am.	35675	35652
Investire Az.	30618	30612
Investire Int	23737	23764
Investire Bond	13856	13833
Investire Cash	[illegible]	[illegible]
Investire eur	[illegible]	[illegible]
Invest. Strategic Bond	20149	20063
Investire int.	21049	21097
Investire Monetario	15141	15140
Investire obb	33383	33360
Investire pac	13894	13238
Investire Reddito	10479	10471
Italy Bond Manag.	12337	12331
Italy Stock Manag.	10857	10039
Italmoney	13290	13263
Lauro	10068	10069
Leonardo	13426	13429
Lombardo	34700	34937
Marengo	12641	12680
Mediceo America	17460	17847
Mediceo Asia	7479	7531
Mediceo Giappone	[illegible]	[illegible]
Mediceo Mediter.	21036	[illegible]
Mediceo Monetario	17649	[illegible]
Mediceo Mon. Amer.	[illegible]	[illegible]
Mediceo America Lat.	13318	13267
Mediceo Indice It.	[illegible]	13909
Mediceo Nord Europa	14492	[illegible]
Mediceo Reddito	13644	[illegible]
Mediceo Monet. Eur	11042	11040
Mida Azionario	N.P.	28197
Mida Obbl. Internaz.	N.P.	18157
Mida Monetario	N.P.	14376
Mida obb.	N.P.	24727
Money-Time	N.P.	14934
Monetario europeo	19442	19443
Mottras	42577	42697
Nagracapital	32037	32069
[illegible]	14957	[illegible]
Nordcapital	24552	24596
Nordfondo	23703	23697
Nordfondo Cash	13213	13212
Nordfondo Area $	12.12	12.10
Nordf. Area D. (Lire)	21851	21878
Nordfondo Area DM	12.18	12.17
Nordf. Area M. (Lire)	11990	11980
Nordf. Gl.Euro (Ecu)	10.37	10.37
Nordf. Gl.Euro (Lire)	20234	20237
Nordmix	23787	[illegible]
Oasi Az. Italia	18973	18993

	12-03	11-03
[illegible]	14517	14596
Oasi Bip Red.	[illegible]	17623
Oasi Cr. Risparmio	12356	12355
Oasi Cr. Azionario	20268	20280
Oasi Dollari (Lire)	11721	11692
Oasi Famiglia	11655	11605
Oasi Francoforte	21701	21647
Oasi Gest. Liquid.	12311	12310
Oasi High Risk	15283	15309
Oasi Italian Eq. Risk	23950	23978
Oasi Yen (Lire)	8560	8576
Oasi Londra	13505	13568
Oasi Fr.Svizz. (Lire)	9028	9024
Oasi Marchi (Lire)	9973	9966
Oasi Mon. Italia	14182	14150
Oasi New York	17726	17686
Oasi Obbl. Globale	20932	20876
Oasi Obbl. Intern.	17797	17754
Oasi Obbl. Italia	19826	19840
Oasi Panieri Borse	15156	15205
Oasi Parigi	20636	20665
Oasi Previdenza Int.	[illegible]	12246
[illegible]	12112	12110
[illegible]	[illegible]	[illegible]
Oasi Tokyo	[illegible]	11149
Occidente Romagest	18100	18098
Oltremare Azionario	22096	22157
[illegible]	12079	12053
Oltremare Monetario	11897	[illegible]
[illegible]	12535	12532
[illegible]	14976	[illegible]
[illegible]	9350	[illegible]
[illegible]	[illegible]	15661
Padano Bond	[illegible]	[illegible]
Padano Indice Italia	18533	18597
Padano Monetario	10546	10545
Padano Obbligaz.	13812	13809
Perfor. Azion. Est.	21527	21533
Perfor. Az. Italia	20151	20276
Performance Cedola	10050	10051
Perfor. Obbl. Ital.	[illegible]	14425
Perfor. Obbl. Est.	14136	14109
Performance Mon. 12	15878	[illegible]
Performance Mon. 3	[illegible]	[illegible]
[illegible]	11311	11297
Perseo Monetario	10951	10951
[illegible]	10260	10260
Personal Bond	12046	12034
Personal Lira	17020	17007
PersonalDollaro $	12.66	12.62
PersonalMarco DM	11.98	11.98
Personal. az.	24349	24396
Personalfondo mon.	20611	20609
Phenixfund	24763	24745
Phenixfund 2	24864	24886
Phenixfund Top	21723	21744
Pitagora	17520	17520
Pitagora Int.	13377	13371
Prime M Am.	37556	37580
Prime M Eur.	38096	38186
Prime M Pac.	21417	21528
Primebond	22266	22239
Primecapital	80764	81045
Primecash	11763	11754
Primeclub az. It.	28371	28442
Primeclub obbl. It.	25679	25659
Primeclub az. Int.	14682	14673
Primeclub obbl. Int.	12103	12090

	12-03	11-03
Prime Emerging M.	[illegible]	14802
Primeglobal	27542	27579
Primeitaly	29099	29154
Primemonetario	23636	23834
Prime Reddito Italia	13265	13294
Primerend	[illegible]	49613
PrimeSpecial	18838	18757
Prudential Azion.	22059	22109
Prudential Mixed	[illegible]	12574
Prudential Mon.	11026	11022
Prudential Obbl.	21811	21812
Prudential Sm. Cap	21736	21753
Putnam Europe Eq.	10581	10538
Putnam Eur. Eq. (Ecu)	6.49	6.46
Putnam Global Eq.	15154	15167
Putnam G. Eq. ($)	8.41	8.39
Putnam Global Bond	13050	13032
Putnam G. B. ($)	7.24	7.21
Putnam Pacific Eq.	8770	8819
Putnam P. Eq. ($)	4.86	4.86
Putnam U.S.A. Eq.	14972	15001
Putnam USA Eq. ($)	[illegible]	8.30
Putnam U.S.A. Opp.	13148	13107
Putnam USA Opp. ($)	7.29	7.25
Quadrifoglio Az.	27747	27900
Quadrifoglio bil.	32135	32246
Quadrifoglio B. Chips	10937	11051
Quadrifoglio c. bond	14836	14860
Quadrifoglio int.	17509	17551
Quadrifoglio Monetario	10041	10041
Quadrifoglio obbl.	23666	23799
Quadrifoglio Risparmio	13136	[illegible]
Rendicredit	13090	13063
Rendiras	23165	23160
Risp. Italia Az.	27564	28086
Risp. Italia O.I.	35674	35825
Risp. Italia cor.	[illegible]	19965
Risp. Italia cre.	23444	[illegible]
Risp. It. Monetario	10392	10391
Risp. Italia red	26555	[illegible]
RoloAmerica	20652	20787
RoloAsia	14237	14234
RoloCash	12461	12458
RoloEuropa	[illegible]	16854
RoloItaly	[illegible]	18926
Rologest	[illegible]	26840
RoloInternational	22475	22313
Rolomix	21710	21734
Rolomoney	16294	16292
RoloOriente	9149	9209
RoloTrend	19767	19656
Sanpaolo Azioni	N.P.	28881
Sanpaolo Az. Int. Et.	N.P.	12163
Sanpaolo Az. Italia	N.P.	15297
Sanpaolo Breve Ter.	N.P.	10958
Sanpaolo Cash	N.P.	11163
Sanpaolo Azi. Italia	N.P.	30002
Sanpaolo Anth. A.I.F.	N.P.	40323
Sanpaolo Azi. Redd.	N.P.	17799
Sanpaolo Junior	N.P.	34527
Sanpaolo Vega Coupon	N.P.	12452
Sanpaolo Ult. Inter.	[illegible]	[illegible]
[illegible]	N.P.	30177
Sanpaolo H. America	N.P.	19668
Sanpaolo H. Bonds Dol	N.P.	10049
Sanpaolo H. Bonds Ex.	N.P.	10050
Sanpaolo H. Bonds	N.P.	[illegible]
Sanpaolo H. Bonds Yen	N.P.	40122

	12-03	11-03
Sanpaolo H. Eq. Em.	N.P.	12506
Sanpaolo H. Europa	N.P.	17106
Sanpaolo H. Financ.	N.P.	39117
Sanpaolo H. Indust.	N.P.	23943
Sanpaolo H. Intern.	N.P.	24823
Sanpaolo H. Pacific	N.P.	8650
Sanpaolo Ob. Italia	N.P.	10960
Sanpaolo Ob. It. Et.	N.P.	10859
Sanpaolo Ob. Est. Fl.	N.P.	10687
Sanpaolo Ob. Es. Et.	N.P.	10485
Sanpaolo Ob. M. Fl.	N.P.	10981
Sanpaolo Rendita	N.P.	10139
Scudo	12118	12102
Sforzesco	14584	14566
[illegible]	13368	13364
Silver Time	10900	10899
Soleil Cis	10431	10430
Symphonia Az. Globale	15859	15940
Symphonia Az. Italia	15915	15894
Symphonia Monetario	10602	10602
Symphonia Obbl.Globale	13219	13211
Tevere	13608	13595
Teodorico Monetario	10433	10431
Vasco De Gama	20736	20696
VenetoBlue	27154	27272
Venetocapital	23386	23414
Venetocash	18833	18851
Venetopay	10365	10302
Venetorend	23143	23138
VenetoVenture	28511	28640
Venture time	13339	13337
Verde	12890	12885
[illegible]	44749	44639
Zecchino	18752	18695
Zenit Azionario	19819	19879
Zenit Monetario	11063	11064
Zenit Bond	10706	10706
Zenit Obblig.	11449	11449
Zenit Target	14916	14916
Zetabond	23721	23712
Zeta Azionario	29947	30046
Zeta Bilanciato	31877	31911
Zeta Medium Cap	10123	10113
Zeta Monetario	12218	12216
Zeta Obbligaz.	24907	24970
Zeta Reddito	10878	10876
[illegible]	31432	31468
Zetastock	44797	44743
Fondo Ina val. att.	5545.46	5550.80
Fondo Ina val. est.	1852.25	1855.45
Sai Quota	[illegible]	27046.31

ESTERI AUTORIZZATI

	12-03	11-03
Capital Italia	119175	119175
Fonditalia Global	196333	196913
[illegible]	[illegible]	14005
Fondit. Deutsche Mark	8562	8578
Fonditalia Dollar	12370	12414
Fondit. Em.Mark. Asia	6433	6486
Fondit. Eq. Britain	19369	19473
Fondit. Equity Europe	18560	18536
Fondit. Equity Italy	20404	20466
Fondit. Equity Japan	7099	7125
Fondit. Equity Usa	20944	21004
[illegible]	11770	11788
Fonditalia Yen	7556	7502
Fonditalia R. R. Lire	11223	11220
Interfund Gl. Scar.	[illegible]	[illegible]
Int. Sec. Fund	119567	119987
Italfortune cat. a	148053	148053

	12-03	11-03
Italfortune cat. b	32161	32141
Italfortune cat. c	21963	21953
Italfortune cat. d	22653	22653
Italfortune cat. e	[illegible]	11137
Italfortune cat. f	12086	12086
Europa Fund E.	42.80	42.63
[illegible]	[illegible]	256379
Rominvest Short T.	[illegible]	374296
Rominvest Universal	74834	75125
Rom. D.M.Bond Port.	237062	237038
Rom. D.M.Short T.	326404	326263
Rom. German Index	926144	923906
Rom. French Index	983061	984066
Rom. French Bonds	177371	176881
Rom. French Sh.Term	334217	334008
Rom. British Index	73239	73340
Rom. British Bonds	33875	33860
Rom. British Sh.Term	64652	64325
Rom. N. Am. Index	31041	31079
Rom. N. Am. Bonds	36766	36764
Rom. N. Am. S. Term	97594	97837
Rom. Japan Index	1115	1117
Rom. Japanese B.	2954	2960
Rom. Jap. Sh. Term	7610	7623
Rom. It. Eq. Index	21785	21778
Rom. It. Sh. Term	57234	57225
Rom. Ecu B. (Ecu)	11.12	11.22
Europa Fund B	40.42	40.35
[illegible]	195.05	195.06
S.Paolo Medit. Ecu	229.29	229.26
S.Paolo Actions Ecu	273.09	273.99
S.Paolo Actions FF	966.67	966.07
S.Paolo Obl. Fr. FF	1176.59	1176.58
S.Paolo Obl. Inter PS	13420	13420
S.Paolo Act. Alt. DM	178.58	[illegible]
S.Paolo Obl. It. Lit	158637	158637
S.Paolo Act. It. Lit	298713	296713
Sailor's Fixed Inc Ecu	17.07	17.10
Sailor's Equity Ecu	20.71	20.57
Sailor's It. Eq. Lit.	19847	19930
Sailor's It. F. I. Lit.	11727	11706
Sailor's It. P. Lit.	12566	12577
Sailor's Sh. T. Lit.	11416	11416
Sailor's Eu. B. Lit.	15468	15487
Globerest Bond	183.94	185.84
Globerest Equity	192.28	192.28
Globerest Mix	175.52	175.52
Inter. Secur. Bond Ecu	1444.38	1444.38
Europa F. DM (DM)	193.06	193.05
Europa Fund D. ($)	197.53	197.58
Optig. O.F. Gen. DM	236.37	232.63
Op. G.F.Fix. It. DM	260.51	254.44
Prime L. Ser. F. Ecu	251	251
Interfund Lira Ecu	9936	9936
Int. Swiss Franc Ecu	9807	9801
Int. Bond Lira Ecu	19514	[illegible]
Int. Floating Lira Ecu	9935	[illegible]
Int. Bond Mark Ecu	10085	10075
Int. Bond Dollar Ecu	11119	11127
Int. Bond Yen Ecu	[illegible]	9833
Int. It. Equities Ecu	15847	15803
Int. British Eq. Ecu	12546	12596
Int. Blue Chips Ecu	12843	12597
Int. Small Caps Ecu	11989	12001
Int. Japanese Eq. Ecu	7683	7794
Int. European Eq. Ecu	13082	13093
Int. New E.Mark. Ecu	10965	10913

ECO-INCENTIVI,
ECCO PEUGEOT.

Versione fotografata 1600-16V

*Legge N. 403 del 25/11/97.

PEUGEOT 106 DA LIRE 13.900.000 GRAZIE AI NUOVI INCENTIVI ECOLOGICI.

PARTE LA LEGGE* E PEUGEOT 106 È GIÀ AL VIA. TUTTE LE VERSIONI VANTANO BASSI CONSUMI E ALTE PRESTAZIONI. SCOPRI LA TUA 106: 3 E 5 PORTE, DA 950 CM³ A 1600-16V, DA 50 A 120 CV, BENZINA E DIESEL. SCOPRI IL PIACERE DI UNA GUIDA BRILLANTE [illegible] LA SICUREZZA DI UNA PERFETTA TENUTA [illegible] STRADA. SCEGLI LA 106 CHE PREFERISCI.

PEUGEOT 106. PERCHÉ [illegible] [illegible] SEI.

È UN'OFFERTA DEI CONCESSIONARI PEUGEOT.

PEUGEOT. PERCHE' L'AUTO SIA SEMPRE [illegible] PIACERE.

IN ADV

I Portici del Lingotto.

DOMENICA 15 MARZO 1998

Un grande appuntamento con i miti di oggi e il fascino di ieri.

GRAN FINALE DI *Sosia* CONTRO *Sosia*

Ci siamo. La finalissima dei sosia più sosia di tutti sta per cominciare. Schierati in attesa del podio, ecco le celebri copie che hanno superato le severe selezioni del pubblico. **Ambra**, **Adriano Celentano**, **Enrico Ruggeri** e **Madonna** aspettano il vostro ultimo consenso.

IL MERCATINO DE I PORTICI

E insieme ai miti di adesso, un nuovo appuntamento con il fascino d'altri tempi. Nel **Mercatino de I Portici** troverete infatti splendidi oggetti d'antiquariato e tantissime idee regalo che vi faranno riscoprire, oggi, tutto il bello delle cose di ieri.

L'organizzazione del mercatino è a cura dell'associazione Vitruviana per la difesa del patrimonio architettonico e artistico.

MERCATINO DALLE 8,30 ALLE 19,30 - INIZIO SPETTACOLI ORE 16,00.

L'INGRESSO È GRATUITO.

Alex Carrera DOMENICA NEGOZI APERTI DALLE 10,00 ALLE 19,00.

I Portici del Lingotto - Torino - Via Nizza, 262 Tel. 011/664.4791 - 664.4111 Orario negozi: Lunedì h. 15.00-19.00 Martedì / Sabato h. 10.00-19.00

I PORTICI Shopping Gallery

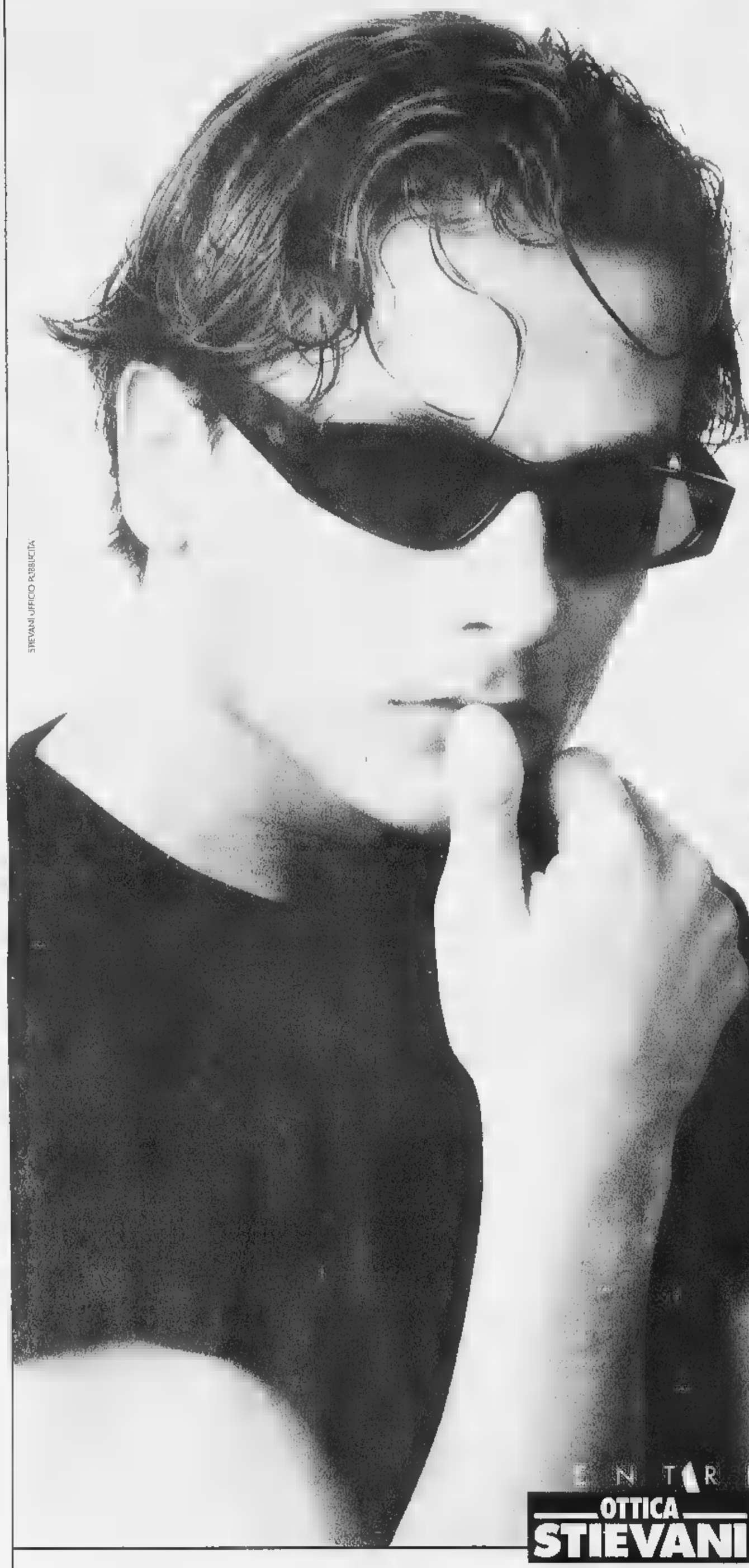

STIEVANI UFFICIO PUBBLICITA'

disponibili e da sole

...diamoci da fare!

Sì, nei Centri Ottica Stievani del Piemonte sono disponibili tutte le collezioni '98 di tutte le più prestigiose griffes di

OCCHIALI DA SOLE

una spettacolare scelta fra più di 3000 modelli in ogni Centro.
Sono tutti occhiali con lenti a protezione solare UV 100%
a norme CEE, e ... attenzione! Se portate occhiali da vista,
potete richiedere di montare LENTI COLORATE GRADUATE,
sostituendole a quelle dell'occhiale da sole che avete scelto.

OTTICA STIEVANI

GIAN FRANCO FERRÈ • MOSCHINO
DOLCE & GABBANA • DIESEL
YVES SAINT LAURENT • VERSACE
CK • MARTINI • ALAIN MIKLY
VALENTINO • SMITH • BYBLOS
VOGUE • FENDI • POLICE
GIORGIO ARMANI
CALVIN KLEIN
JEAN PAUL GAULTIER
DONNA KARAN
STING • TRUSSARDI
LES COPAINS • RAY-BAN
WEB • CHRISTIAN DIOR
LOZZA • PIERRE CARDIN
CARRERA • GUCCI
PERSOL ...

ENTRI

OTTICA STIEVANI

TORINO
Largo Giachino, 95
Corso G. Cesare, 101/B
Corso Traiano, 8/C
Corso Racconigi, 186
Via S. Francesco d'Assisi, 14
Corso Francia, 387 bis

BIELLA - Via Torino, 57
CHIVASSO - Via Po, 7
PINEROLO - Via Oberdan, 1
CIRIE' - Via Lanzo, 42
ORBASSANO - Via S. Rocco, 7
CHIERI - Via Vittorio Emanuele, 34
FOSSANO - Piazza Battuti Rossi, 1

ALBA - Piazza Garibaldi, 4/C
ALESSANDRIA - Via Migliara, 37
AOSTA - Via De Tillier, 13
TORTONA - Via Emilia, 193
SALUZZO - Piazza Vineis, 9
MONDOVI - Via Piandellavalle, 18
NOVARA - Piazza Cavour

[illegible] E' SALVA LA BIBLIOTECA

La biblioteca e l'archivio di Gianfranco Contini (foto) sono salvi. Volumi e carteggi del celebre filologo e scrittore [illegible] stati acquistati dalla fondazione Ezio Franceschini di Firenze.

«'O [illegible] È MUSICA LEGGERA»

'O sole mio è musica leggera. Lo ha deciso l'Alta Corte tedesca condannando l'impresario di Domingo, Pavarotti, Carreras (che aveva pagato 40 milioni di lire come classica) a sborsare 1 miliardo e mezzo.

ANNO 132 NUMERO 72 25

LA STAMPA

SABATO 14 MARZO 1998

[illegible] DAL SOTTOSUOLO ESOTERICO (2). Dinanzi al mistero degli extraterrestri: un'epopea di contatti e rapimenti

ET lo sgomento e l'estasi

«Sono frugivori [illegible] conoscono il denaro, le malattie si sentono parte di Dio [illegible] non lo temono»

NON è delle più sformicanti, una comunità di cinque persone e sette-otto cani in tutto, eppure sono la rappresentanza, l'avamposto terrestre di un intero continente che è *sulla terra* ma, quanto agli esseri intelligenti che lo abitano, *della terra* non è: Shanga. (La stessa parola, mi pare, che in pali significa la comunità buddista, il terzo dei rifugi [illegible] monaco). Abitano in un punto di difficile accesso ai piedi dell'Amiata, non lontano da Arcidosso.

Che cosa racconta l'uomo di Shanga, oggi trentasettenne, Carlo Barbera, che dalle Guide ha ricevuto [illegible] nome esoterico di Maitreya? Cominciò a quattro anni ad essere visitato [illegible] fenomeni strani, a vedere «visioni di Dio» e nel 1984, in un giorno che [illegible] sa precisare (tra primavera ed estate, dice) fu *prelevato* nel sonno, stando nella [illegible] camera da letto (abitava allora nei pressi di Verona) e *portato* in un luogo sotterraneo, dove si vide all'interno di un cilindro metallico di cui una metà era trasparente, e [illegible] là poteva vedere un essere molto alto, [illegible] a sé, seduto, in tuta arancione, che lo sorvegliava. La stanza [illegible] luminosa [illegible] questo chiarore gli procurava una grande gioia. Un altro essere [illegible] presente [illegible] avvicinò al cilindro e gli sorrise molto amichevolmente. La [illegible] testa [illegible] grande, triangolare, con iperbolici occhi a mandorla. Ebbe l'impressione che lo sottoponessero ad esami di tipo medico (sensazione [illegible] quasi tutti i contattisti: ispezioni anche molto intime, talvolta prelievi [illegible] ovuli, ma senza violenza) e una voce alla fine gli disse: «Ti abbiamo analizzato la gola perché ti servirà molto la [illegible]. Passi la visita otorinolaringoiatrica, ma che ci evitino le urologiche... Queste, proprio, no!

Carlo-Maitreya si ritrovò due ore dopo nello stesso suo letto, convinto di *non* aver affatto sognato. E neppure io, che ho ascoltato il [illegible] racconto con attenzione, penso si sia trattato di un sogno: oppure esistono sogni fuori regole e allora perché dire «hai sognato»?

Un'altra spiegazione c'è, ma per ora mi limito [illegible] registrare il fatto, che si arricchisce di una rivelazione ulteriore, capitale: il luogo dell'incontro ravvicinato erano le profonde caverne della montagna sacra del Piemonte: il Musinè, dove nulla è impossibile, il Ghilboa pelato della Valsusa. Là sotto, da tempo immemorabile, produce e attrae mistero la grande colonia di Shanga. Che cosa vogliono? Perché ci sono?

Quelle luci nella montagna

Luci strane, sul Musinè, sono state avvistate in ogni tempo. Si [illegible] visti i piatti luminosi penetrare [illegible] scomparire nella montagna. [illegible] chi sarà l'arcangelo detto Michele che veglia dalla Sacra sulla Valsusa?

Anche la contattista torinese Germana Grosso parla [illegible] «basi ET» in Valsusa... In lei incontro un altro tipo di esperienza con esseri alieni, diversa dal prelevato [illegible] (l'*abduction* del contattismo americano). Se Barbera provò benessere, Germana, [illegible] un destino di sofferenza, ne ricevette felicità indicibili. Un Maestro tibetano, mediante il proprio [illegible]rpo astrale (altro piano di real[illegible] che non per questo può essere definito scioccamente *irreale*) dopo averle insegnato meditazione e pittura, dischiuse per lei il loto azzurro, senza confini, del contattismo: [illegible] incominciò, venti anni fa, [illegible] *vederli*, [illegible] altissimi e bellissimi, verdi di pelle, di cui conosce i nomi, le abitudini, la provenienza metagalattica.

Sono rigorosamente frugivori, amano il miele e i dolci, non conoscono il denaro, le malattie, le guerre stellari, [illegible] dopo cento [illegible] più [illegible] di [illegible] vita che noi, imbevuti di sentimento tragico, aborriremmo per eccessiva *privatio mali*, dolcemente, per rinascere chissà dove, si spengono. Di Divinità non hanno bisogno: di Dio si sentono parte [illegible] [illegible] lo temono né attendono di vederlo, come ogni vero filosofo. Le loro astronavi possono, a volontà, materializzarsi come UFO o restare invisibili, e Germana qualche volta è salita a bordo. Nessun disagio, soltanto gioia.

- Qualche tua precedente incarnazione, la ricordi? -

- Sì, come pellerossa [illegible] anche come egizio. -

- Si dice che gli Egizi provenissero da altri pianeti...

- Tutti ne proveniamo. -

Nata due [illegible] tre anni prima di me, Germana, nella ultratorinese [illegible] San Domenico, coi suoi vecchi cortili, [illegible] pochissimo distante [illegible] anch'io il mio vecchio cortile, conca di tante vite, [illegible] vorrei che qualcuno mi rivelasse l'antenato-me-stesso, anch'io potrei [illegible] stato, molto prima di consumare film *western* come noccioline, un Indiano delle praterie, o un figlio di Atlantide dal fascino memorabile. Di questa mia pelle bianca che invecchia sono sazio, ormai, e una nuova, tutta verde, senza la maledizione del portafogli, mi fa sognare a occhi aperti.

Stupenda l'esperienza di due pescatori americani, Hickson e Parker: lungo il fiume Pascagoula, alla confluenza col Mississippi, una notte di plenilunio, videro [illegible] un oggetto luminoso, ronzante, che aveva forma di grosso pesce, circondato da un alone bluastro. Gli occupanti dell'astronave ittiforme erano di pelle grigio-argentea, privi di capelli, [illegible] enormi orecchie e una larga fessura buccale, e mani ad artiglio [illegible] granchio, [illegible] baciabili. Cambiando pianeta non [illegible] quel che trovi. Questi *claw-men* del Mississippi [illegible] immangiabilmente laidi: non hanno neppure gli occhi (e tuttavia vedono), hanno il piede tondo da elefante - di sicuro John Derrick era più presentabile! [illegible] il locale predicatore battista, tre giorni dopo il fatto (14 ottobre 1973), citando Bibbia, li dichiarava non alieni, [illegible] autentiche apparizioni diaboliche.

Ed [illegible] i loro artigli afferrano i due che si ritrovano, [illegible] gravità, [illegible] galleggiare nella pancia del pesce-nave, immersi in [illegible] luminosità abbagliante dove si muovono quelle ombre grigie. Hickson, saldatore [illegible] meccanico, e abituato agli sprazzi violenti di luce, disse di essere rimasto abbagliato per due o tre giorni. Dalle strane creature non uscivano voci, ma un ronzare come [illegible] api. Ci fu la solita ispezione corporale, poi la bocca del pesce li vomitò sulla riva, come il profeta Giona.

Giganti con 24 dita

Questo è uno dei casi di rapimento più clamorosi avvenuti in USA. Ma Giuseppe Stilo, ufologo dottissimo [illegible] collaboratore di parecchi periodici specializzati, fiorentino, al quale sono debitore del mio tardivo sbarco in queste dimensioni liberatrici, mi dice che in America ci sono almeno tre milioni di persone che hanno avuto esperienze di sequestro da parte di ET, e sui loro spaventi [illegible] le loro estasi si è già accumulata una sterminata letteratura. Quanto ai contatti senza *abduction* [illegible] agli avvistamenti ufologici il loro moltiplicarsi dura ininterrottamente dal 1947. In Italia, a detta di Stilo, si conoscono [illegible] alcune centinaia di casi di contatto-sequestro: quasi sempre i rapiti sono donne, mentre il culto ufologico è piuttosto maschile, prevalente (specie in Francia, USA, Gran Bretagna, Italia) in ambienti e simpatizzanti della sinistra politica.

L'esegesi ufologica di parecchi passi, misteri, miti, parabole [illegible] testo biblico non è da trascurare. E' migliore [illegible] ben più attuale delle interpretazioni teologiche. Aumenta, del testo, il valore di testimonianza. Non poche [illegible] che diresti immaginarie e puramente simboliche ne guizzano fuori come lampi di risorgenti verità sepolte.

Sotto uno dei più misteriosi nomi veterotestamentari, Refaìm, si indicano popolazioni protocananee che hanno ben poca somiglianza con le etnie semitiche indigene: si tratta [illegible] *giganti*. Tra mani e piedi il loro numero di dita è di ventiquattro, e tutti discendono da un progenitore detto semplicemente Rafà, il Gigante (2 Samuele 21). Golia stesso appartiene a tale specie, e nella vittoria del piccolo David sul gigante si può leggere una *messa K.O.* dell'elemento alieno da parte del terrestre, storicizzazione forse di [illegible] evento preistorico. [illegible] non tanto K.O., se Germana li ha ritrovati, e tanti altri come lei, i Refaìm, e Carlo Barbera li ha visti curvi su di sé nelle viscere [illegible] magica balena del Musinè. E che dire di esseri che vivono trecento anni (Enoch), cinquecento (Noè), novecentosessantanove (Matusalemme)? Sono davvero nati sulla terra esseri simili? E in terre senz'acqua e piene di scorpioni?

Viaggiamo ancora. L'indecifrabile lotta di Giacobbe con un essere sconosciuto che lo lascia zoppo (Genesi 32) [illegible] certamente vera, faticoso è trovarci un contenuto teologico [illegible] morale. Ce l'hanno arroventata secoli e secoli di barocco moraleggiare (la «lotta con l'angelo», luogo comune di tutti i libri!) ma è un crateré raffreddato: forse non c'è lì che il ricordo di un traumatico, appassionante contatto del Terzo Tipo. E l'arca noachide, invita da Potenze [illegible] un tempo benevole e distruttrici, per la salvezza delle specie viventi minacciate di naufragio? E la Nuvola dell'Esodo, che blocca la carovana quando sta ferma, sospesa in aria, e la rimette in marcia quando cammina? E l'impressionante prelevamento del profeta Elia (2 Re 2), [illegible] una fumigante tempesta, al calare fulmineo di un *carro di fuoco*, senza un barlume di perchè, è visione o testimonianza? Se è testimonianza, non rigetterei la congettura ufologica.

A ben riflettervi, in questi testi, come in tanti antichi miti e racconti inesplicabili, trovi testimonianze, memorie di altre percezioni mentali, più che rivelazioni. Ma quel che più importa è che siano vere, terribilmente...

Vedere, in un artista che appare fornito di una percezione preistorica come William Blake, la Visione di Ezechiele, e a questa luce, nel libro del profeta, ritrovarla: bisognerebbe, per coerenza, se dobbiamo rigettare in blocco i racconti dei contattisti, disfarsi anche di queste venerabili testimonianze.

Per paura dell'ignoto, di scrutarci troppo a fondo, le abbiamo allegorizzate. Del resto, la psichiatria altro non fa che alla disperata e [illegible] metodo coprire di fumo e di pietre un'infinità di realtà disturbatrici.

La pura filologia (Régis Blachère, versione e commento) induce a credere molto simile al ratto di Elia l'*isrà*, il Viaggio (Trasporto) Notturno del Profeta (Corano, 17), condotto, non al Musinè, ma «al Tempio dell'estremo lontananza» (fuori dalla terra, dunque, non a Gerusalemme). In un altro passo, i *Ginn* (entità brillanti, non definibili) dicono di aver toccato [illegible] cielo [illegible] di averlo trovato «pieno di guardiani severi [illegible] di fiamme». Chi di loro si mette in ascolto trova che c'è «una fiamma in agguato» (sûra 72, 8-9). (Jacques Berque traduce: *meteore*).

Quanto pesa l'inconscio?

Per Jung, che di ufologia [illegible] contattismo tratta nel celebre saggio *Di cose che si vedono in cielo* del 1958 (in italiano, da Bollati-Boringhieri, *Opere* t.10) gli ET sono figure archetipiche emergenti dall'inconscio: repressi a lungo sotto [illegible] ginocchio implacabile della fede monoteista e anti-magica, gli archetipi rispuntano approfittando del suo declino, e nel presente passaggio da [illegible] eone all'altro Psiche si prende la sua rivincita risuscitandoli freneticamente.

Tuttavia non conosciamo tutte le possibilità dell'impossibile.

Per certi casi di rapimento [illegible] di trasporto nell'ignoto io accetto il fatto com'è (sia avvenuto quattromila anni fa oppure appena ieri) perché evidentemente si tratta di un corpo immateriale (psichico, eterico) che in esseri disposti viene preso, anche in stato di veglia, e trasportato ora nel «Tempio dell'estrema lontananza», ora a bordo [illegible] [illegible] nave spaziale, ora - come accadde ad Anna Caterina Emmetrich, anima non mendace - nella cella della Conciergérie dov'era prigioniera Maria Antonietta. [illegible] certamente il suo trafitto corpo materiale [illegible] si era mosso dalla stanzetta di Dülmen in Westfalia, mentre la stessa Anna Caterina, né in carne né in spirito, eppure viva e presente, consolava nella sua pena la grande regina. Angeli? *Ginn*? ET? Chi può dirlo? Il linguaggio li insegue come può.

Fra noi da millenni
Dove è nato Noè
che visse 500 anni?

«Nel disco del Sole, la faccia di Cristo», litografia [illegible] Redon

Ecco c'è da domandarsi se certe immagini di un immenso artista spirituale interamente calato nel mistero dell'essere, come Odilon Redon, siano puro repertorio onirico o non piuttosto autentiche percezioni di altri piani del reale e quindi *tratti dal vero* per mezzo dell'occhio interno. Posso indicare, fra le tante, per una scatenata antologia figurativa preufologica, astrofisica e contattistica, prodigi come *Sfera celeste*, *Il Silenzio*, *Fiore di palude*, *Una testa nell'infinito*, *La nebulosa*, *Spiriti malvagi*, *L'occhio-mongolfiera*, *Il Polipo deforme*, *La ruota*. E non sono *di questo mondo*, e neppure mere invenzioni, le architetture degli scomparti centrali del *Giardino delle Delizie* e delle *Tentazioni di Sant'Antonio* [illegible] Bosch: qualcuno gliele avrà mostrate? Dire «proiezioni dell'inconscio» smussa con troppa facilità l'inquietante.

Contatto sull'Etna

E quando di qualcuno si dice: «Sembra (o sembrava) un essere di un altro mondo» forse lo è o lo era davvero.

Anche l'Etna è luogo di contatti. Il 30 aprile 1962, sul bordo di un cratere spento del vulcano, Eugenio Siragusa ebbe un incontro ravvicinato [illegible] due Refaìm dalle capellature vichinghe e coperti [illegible] pendagli luccicanti: lo rassicurano, gli affidano un messaggio onestamente antinucleare, spariscono. Siragusa divulga messaggi di extraterrestri (tra cui uno scienziato alieno di nome Adoniesis) ancora oggi, ottantenne. Il loro contenuto è del tipo profetico-messianico: catastrofico e salvifico, di rampogna e di consolazione. Seriamente preoccupati per i disastri che combiniamo sulla terra e nello spazio, e per la nostra esistenza senza gioia, gli ET assicurano tuttavia vigilanza benevola, protezione costante e, al momento buono (che è molto vicino, lo sappiamo) salvezza.

Il contattismo meridionale non sbocca nella *New Age*, resta nell'àmbito cristiano-cattolico, quantunque molto malvisto dalla Chiesa che non riconosce né le sue incalzanti apparizioni di Gesù e di Maria, né i suoi stigmatizzati, come Giorgio Bongiovanni, che sanguina dal 1989 (prime stigmate ricevute a Fatima) e ha una piaga in forma di croce sulla fronte, due su piedi e mani, una nel costato. Il contattismo religioso è duplice: con le figure [illegible] lesti della tradizione e con gli ET, con corpi puramente astrali e con corpi indefinibili, né del tutto fisici [illegible] del tutto psichici. Bongiovanni identifica la Madre di Gesù - per lui, ebraicamente, *Miriam* - con la Grande Madre dell'India, che Ramakrishna [illegible]deva sorgere dalle acque del Gange (un po' meno sovente, cento anni fa) e interpreta il miracolo di Fatima del 1917 come un fondamentale evento ufologico.

Liberata dal drago, la madre Russia pullula di contattisti e di ufologi. Molti di questi sono ex cosmonauti e militari in carriera. Bongiovanni stesso, a Mosca, [illegible] ha incontrati alcuni, per nulla diffidenti. (Più scettici, invece, i militari USA). Nel solco invisibile delle sue incontestabili piaghe, si è congiunta [illegible] Porto Sant'Elpidio l'associazione mariano-contattistica *Non [illegible] mo-soli*, che riconosce per guide spirituali Eugenio Siragusa [illegible] Giordano Bruno.

«Dove non importa: purché fuori da questo mondo» (Baudelaire).

Dunque: contattismo senza fine.

[illegible]uido Ceronetti

(Continua)

ANTICIPAZIONI Confusi, angosciati, depressi: esce il primo studio sulle turbe di pentiti, mafiosi e dei loro famigliari

Cosa Nostra dell'alienazione

Psicoanalisi di un fondamentalismo

L'arresto del mafioso Giovanni Brusca. Sopra, Leonardo Vitale (il primo pentito che parlò, non creduto) e il sostituto procuratore Gioacchino Natoli

ROMA

PUO' la mafia costituire oggetto di studio per discipline apparentemente lontane come la giurisprudenza e la psicologia? L'accostamento è ardito, oltre che mai tentato. Finora, almeno. Ma a Palermo un simile *esperimento* è stato compiuto e avanti. Operatori della giustizia, docenti universitari, psicoterapeuti, si ritrovano in un gruppo di studio, si scambiano esperienze e nozioni per «inventare» una chiave di lettura, nuova e affascinante, della mafia. Chiaramente si sta parlando di mafia non soltanto dell'organizzazione militare denominata Cosa Nostra, che è una particolare articolazione, una conseguenza esasperata della *mafiosità*.

Due culture - quella giuridica e giudiziaria e quella psicodinamica e gruppoanalitica - animate da un unico obiettivo: «capire il fenomeno» per offrire uno strumento in più all'azione di contrasto. Da questo incontro interdisciplinare è nato un libro (uscirà il marzo) a più voci, coordinate dal prof. Girolamo Lo Verso, ordinario di Psicologia dinamica presso l'Università di Palermo e preside della Scuola di specializzazione in psicoterapia della Coirag. Già il titolo anticipa il tipo di approccio al problema: *La mafia dentro. Psicologia e psicopatologia di un fondamentalismo* (scritti di Caleca, Camassa, Maria, Ferraris, Fiore, Lo Coco, Lo Piccolo, Lo Verso, Napoli, Natoli, Patronaggio, Scarpinato, Siebert. Franco Angeli editore). Psicopatologia della mafia? Cioè il mafioso è un malato?

Molti degli autori ne sono convinti, riuscendo a trattare la «difficile materia» con le dovute cautele e sfuggendo alle suggestioni e ai facili schematismi. E, per la prima volta, si può accedere ad esperienze dirette, dimostrando che - dicono gli autori - i tempi sono maturi per tale operazione di "svelamento" dello psichismo mafioso».

Mafia, psicopatologia, psicoterapia è l'argomento trattato da Girolamo Lo Verso, dove l'esempio più appropriato di «psicopatologia mafiosa» è rappresentato dalla storia, la vita e la morte, di Leonardo Vitale, il primo pentito che parlò non venne creduto. E' un argomento più volte trattato da Lo Verso che ha compiuto anche uno studio sulla perizia psichiatrica che condannò Vitale al ruolo di pazzo che dice cose attendibili.

Ma la vera novità è che sembra entrato in crisi il mondo mafioso. Scrive Lo Verso che fino a poco tempo fa si diceva che «i mafiosi non vanno in analisi». E aggiunge: «La riflessione fatta omologava questo rifiuto a quello di tutti i fondamentalismi», «la situazione oggi è cambiata... i mafiosi oggi continuano a non andare in analisi ma sono sempre più frequenti nelle loro famiglie richieste di aiuto psicoterapeutico». Ne viene fuori lo spaccato di una comunità in forte crisi che tenta un approccio con un «mondo nuovo», vivendolo una contraddizione forte. E infatti, nota Lo Verso, non sono richieste di terapia di gruppo o famigliari perché queste violerebbero la cultura e la mentalità del «segreto». I soggetti di tali richieste e le persone che fanno da tramite con lo psicoterapeuta «sono prevalentemente donne e figli di famiglia di mafia». «Sono le madri ad attivarsi nella richiesta di aiuto per sé e per i figli». I padri, i boss, non fanno simili richieste, ma, ecco la novità, «tollerano» e comunque subiscono il fatto che i figli parlino con un estraneo.

Giudici e terapeuti alleati a Palermo per capire un mondo in crisi: figli e donne degli uomini d'onore chiedono aiuto e Freud

I quali matesseri soffrono i figli dei mafiosi? Prevalentemente depressione. Disturbi della personalità, in particolare quelli legati alle questioni dell'identità, tossicodipendenza ed omosessualità, due veri tabù, questi, in passato considerati una «vergogna familiare». E poi: stati confusionali, disturbi del comportamento alimentare, angosce di morte, tratti ossessivi. Spesso chi chiede aiuto vive in una famiglia dove padri e fratelli maggiori sono assenti. In queste famiglie è in atto un grande scontro generazionale tra i giovani che hanno voglia di omologarsi a tutti gli altri ragazzi, e i padri portatori della cultura antica che certamente non gradisce discoteche e spinelli.

Del *sentire*, del *pensare mafioso*, di tutta la problematica legata alla *mente* degli uomini d'onore si occupano Franco Di Maria, studioso di livello internazionale, e Innocenzo Fiore, psicoterapeuta e gruppoanalista. Maria è stato sorta di «pioniere» di questi studi, anche quando eminenti cattedratici storcevano il naso di fronte alla parola Cosa Nostra. E' convinto che la peculiarità della mafia sia da ricercare un sistema di valori, di idee, di pratiche, di stili di vita», che si trovano in un nessun altro sistema criminale. «Non a caso - dice - la cultura *mafiosa* è totalizzante. Infantilizza e deresponsabilizza, impedisce di accedere alla relazione tra pari». E' la famiglia, in sostanza, il laboratorio per la coltura degli uomini d'onore. «Il tema dell'attaccamento - scrive Di Maria - è tema centrale per la comprensione del sentire mafioso... All'origine dell'attaccamento è il legame fusionale-simbolico madre-bambino». Ma l'attaccamento non riesce a divenire appartenenza («come registro delle possibilità e quindi di poter vivere una molteplicità di relazioni senza sentirsi in colpa»), dando vita ad una «sintomatologia depressiva». E' stesso Di Maria, comunque, ad avvertirci delle insidie contenute in tale percorso: «Il nostro compito non è certamente quello di mettere in terapia gli uomini d'onore, i mafiosi. E' piuttosto quello di capire e decodificare l'organizzazione affettiva e cognitiva così come si è venuta strutturando nel corso dello sviluppo. Il nostro è compito preventivo».

Ancora sulla famiglia si sofferma Innocenzo Fiore: «Il pensare mafioso contiene una rappresentazione forte della famiglia e debole dell'individuo e del sociale... nasconde un'implicita costrizione alla violenza». E ancora: «Dietro questa rappresentazione di famiglia c'è una dinamica psichica che stabilizza i comportamenti dei suoi membri ad un registro relazionale fondato sulla coesione. Questo di per sé è negativo se evolve verso registri relazionali più complessi, ma lo diventa ciò non accade». Nel mafioso non accade.

Può aver a che fare tutto ciò con la lotta alla mafia? Qui entra in scena l'altra metà del gruppo, quello degli operatori della giustizia. Gioacchino Natoli, sostituto procuratore: «Bisogna sforzarsi di analizzare i nessi più profondi ed intimi di Cosa Nostra sotto i molteplici aspetti del Sé: dalla struttura antropologico-familiare al controllo territoriale, dal rituale di iniziazione all'identità psichica, dalle "relazioni esterne" con frange deviate della politica e delle istituzioni al "modello impresa" che soprattutto Arlacchi ci ha fatto conoscere».

L'avv. Nino Caleca traccia una «storia» psicodinamica del pentitismo, con un linguaggio che lo stesso autore definisce «ardito». Ipotizza tre fasi: quella *romantica*, cioè la rottura con la tradizione e l'impatto forte, in ultima analisi Tommaso Buscetta; la fase della *razionalità*, cioè la presa di coscienza parte dello Stato di trovarsi di fronte ad una organizzazione criminale affatto invincibile; la fase della (possibile) *decadenza*, secondo Caleca determinata dalla eccessiva velocizzazione del percorso che porta al «pentimento», foriera di una «debolezza psicologica» che promette nulla di buono.

Francesco La

Bettiza a Vattimo

Heidegger nazista non per caso

ME l'aspettavo. Intuivo che il mio articolo su Martin Heidegger sarebbe spiaciuto a Gianni Vattimo, collaboratore illustre del nostro giornale, che di Heidegger si è nutrito e su Heidegger ha sempre scritto cose acute e provocanti. Gli sono grato, comunque, di avermi dato ragione almeno su un punto: l'incontrovertibile curriculum hitleriano dell'ex rettore dell'università nazificata di Friburgo. Ma perplesso quando Vattimo afferma, in modo troppo assiomatico, che «non condivisibili» le mie valutazioni del significato politico della filosofia heideggeriana. Non ci sarebbe stato niente di male se avesse detto soltanto: «Io, personalmente, non le condivido». Ogni studioso è libero di scegliersi i maestri ideali che vuole e di divergere da coloro che contesta.

Per quanto mi concerne, sono lungi dal presumere che il mio giudizio critico su Heidegger possa o addirittura debba avere assoluto valore normativo. Mi contento di rimanere in buona e ampia compagnia: Adorno, Horkheimer, Lukács, Löwith, Nolte, Colletti, George Steiner, Hugo Ott, Viktor Farkas eccetera. Lo stesso Pietro Chiodi citato da Vattimo, che trovò l'ardua pazienza di tradurre le tenebrosità heideggeriane in una corrispondente terminologia filosofica italiana, doveva prendere in seguito un congedo molto severo dall'involuzione neoplatonica del santone di Messkirch. Se ancora non bastasse, mi permetterei di citare il grande Leo Strauss, massimo interprete moderno dei rapporti intercambiabili tra filosofia e politica: «Heidegger divenne nazista nel 1933. Ciò era dovuto a un semplice errore di valutazione da parte di un uomo isolato su cime lontane dalle basse pianure della politica. Chiunque abbia letto il primo grande libro di Heidegger, e sia stato in grado di distinguere la foresta oltre gli alberi, ha potuto cogliere la parentela di carattere e d'orientamento del pensiero di Heidegger e dei nazisti».

Enzo Bettiza

LETTERE AL GIORNALE

Con il tg va in onda l'anello al naso. Il Male vinto dalla chemioterapia

Il piercing è cosa per

Sono una sessantenne, nonna di due nipotini. Oggi pomeriggio, ore 17 circa, ho visto per caso una parte della Tv dei ragazzi e, nel particolare, un pezzo di Tg ragazzi, condotto dalla bravissima giornalista del Tg1 Tiziana Ferrario. Dopo un annuncio sull'arrivo in Iraq di Kofi Annan, con la cartina dell'Iraq e della sua capitale Baghdad (ben segnalata ai ragazzi), nonché la spiegazione del significato della sigla Onu (e fin qui tutto bene), è stato inserito un servizio su tatuaggi e «piercing». Francamente la cosa mi ha fatta sobbalzare in quanto non mi pareva la tribuna adatta per reclamizzare una simile barbara usanza.

E' vero che la giornalista ha detto che bisogna rivolgersi a centri abilitati, affinché tutto avvenga nel massimo dell'igiene, per evitare il pericolo di gravissime infezioni, ed è altresì vero che ha sottolineato (neanche troppo!) che sotto i diciotto anni è bene (!!) chiedere il permesso ai genitori, ma io mi permetto di obiettare quanto segue.

Si sono chiesti i responsabili della rubrica il male che può fare a dei giovanissimi una passata nientemeno che dal Tg? Non hanno di certo l'età (penso che l'età media degli ascoltatori, tolto qualche... nonno, sia fra i 4 e i 14 anni) per fare delle scelte autonome di buon gusto (ma che buon gusto c'è in queste pratiche?) e se, per quanto riguarda il «piercing», qualora passasse l'usanza penso che, una volta eliminato l'anello al naso, all'orecchio, all'ombelico, o altrove, rimarranno unicamente dei buchini che col tempo tenderanno a scomparire, per il tatuaggio invece non vi è possibilità di eliminazione per tutta la vita.

Sono veramente amareggiata perché, a questo punto, mi rendo conto che nulla si può contro i «media» e proibire ai bambini di vedere la Tv dei ragazzi, per altro sovente buona ed educativa, non mi sembra ragionevole, ma comunque siamo giunti al punto che i genitori veramente impotenti di fronte al male che avanza su tutti i fronti.

A. C., Torino

Le virtù della medicina «propriamente detta»

Il 12 marzo dal Tg regionale delle 14 apprendo che giunta regionale piemontese, su proposta dell'assessore alla Sanità, intende introdurre imposta aggiuntiva di L. 5 al litro sulla benzina per finanziare la distribuzione gratuita nella regione della cosiddetta «cura Di Bella». La cosa francamente mi indigna, e per l'ennesima tassa (accetterei un'addizionale assai maggiore se si trattasse di finanziare la ricerca scientifica vera contro il cancro) quanto perché giunta regionale intende dirottare risorse su un presunto protocollo terapeutico di valore mai comprovato e che laboratorio o istituto di ricerca di qualche serietà scientifica intende prendere sul serio, e ciò sull'onda di fanatismo antiscientifico di massa prontamente strumentalizzato dalle parti politiche che compongono la maggioranza in Consiglio regionale.

Non intendo con ciò contestare né il diritto di ogni malato di curarsi come crede, né quello di chi, affetto da patologie gravissime, decida di affidarsi a metodologie non scientifiche e non del tutto irrazionali; contesto però che ciò debba avvenire a spese della collettività. Dato che, con una scelta scientificamente assai discutibile ma politicamente forse opportuna, il governo ha deciso di procedere ad una sperimentazione, e attendano gli esiti e solo allora si decida.

Ho vissuto di persona l'esperienza del cancro; nel 1995 mi è diagnosticato un alla vescica prontamente operato; mi sono poi sottoposto a due cicli di chemioterapia. Ora sto benissimo, grazie alla «medicina propriamente detta», e la chemioterapia non solo non mi ha affatto distrutto (come giornali e televisioni si sono talvolta sciaguratamente lanciati ad affermare), ma non mi ha nemmeno costretto ad interrompere il mio lavoro (sono ricercatore di Storia contemporanea all'Università di Torino) per un qualche periodo.

Brunello Mantelli
Ricercatore presso la facoltà di Lettere dell'Università di Torino

Egr. Sig. Del Buono, un giornale specializzato pubblica le foto seminude delle vallette presentatrici del recente Festival di Sanremo. Ma dicono che, salvo eccezioni, queste fotoesibizioni sono il lascia passare, per un retribuito alla Tv, da posizioni importanti fino a molti gruppi di ballerine. Seni ed altro di dominio pubblico. Ma io non le scrivo per un commento a questo «costume». Anzi... Gradirei conoscere il suo pensiero: abbiamo una legge sulla «Privacy» molto rigida sotto vari aspetti. Ma questa legge consente la divulgazione di questi aspetti della vita assolutamente privata di ciascuno di noi?

Enzo Minetto, Torino

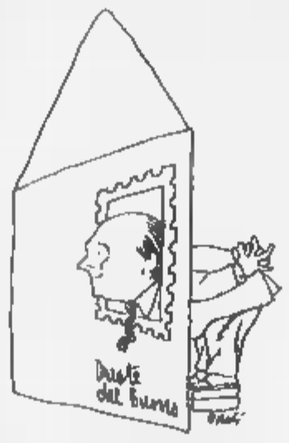

Non credete ai pettegolezzi sulle vallette

GENTILE corrispondente, lei mi pare sinceramente preoccupato per la sorte di queste «ragazze e signore» di cui parla. Si lasci consigliare. Tanto per cominciare, non è bello né utile credere ai pettegolezzi sulle cosiddette vallette. Non deve pensar male, limitandosi ad escludere qualche e rara eccezione di virtù. Non è giusto. E poi la legge sulla «Privacy» intende evitare la curiosità indiscreta e malsana, condanna il comportamento di chi conceda delle libertà, si cura semplicemente che non si diffonda il contagio della maldicenza e non perseveri nello scandalo. Ma bisogna per forza riflettere un attimino, occorre un aiutino come invocano i concorrenti ai quiz televisivi, perché a questo punto non si capisce bene una cosa. Chi è che fa scandalo? Chi rivela un deplorevole o comunque imbarazzante segreto altrui mettendolo in piazza o chi nasconde le proprie malefatte custodendone il segreto? Gli interrogativi possono anche moltiplicarsi. Insomma, tornando a quel che dice lei, gentile corrispondente, sono da rimproverare le «ragazze e le signore» che diventano di dominio pubblico o coloro che, al pari di lei, le propongono al pubblico ludibrio? Non è facile essere sicuri, si rischia di sbagliare, schierandoci da una parte o dall'altra, e, quindi, occorre fare molta attenzione. Non è un caso che lo Stato abbia instaurato un'autorità, ovvero un potere, tutelato dalla legge, di emanare atti vincolanti l'attività dei destinatari. Una riflessione sul concetto di autorità ha avuto inizio con *Il Principe* di Nicolò Machiavelli e con le teorie di Hobbes sull'autorità assoluta del potere politico a salvaguardia della società dalle inevitabili divisioni e lotte interne. Adesso fa più fino chiamarla in inglese Authority, ma la faccia del nostro garante alla Privacy non mi tranquillizza affatto. Troppa fiducia stesso, ahimè.

Oreste Del Buono

Quando Sgarbi comunista

Abbiamo preso atto del furore che da qualche tempo tormenta l'on. Sgarbi, costringendolo quasi ogni giorno dal video o da Montecitorio a tuonare, indignato e con preoccupante apnea, contro il comunismo per il grande numero di vittime che esso ha fatto (e non risparmiando neppure questo coraggioso Papa, colpevole solo di andato a Cuba per far risollevare il po e quella Chiesa).

Avendoci il critico insegnato la virtù della e quindi con disappunto che ricordiamo che nel marzo 1990 egli si presentò candidato - nientemeno e incredibilmente - proprio nelle liste comuniste per l'elezione a sindaco di Pesaro quando, mi ti bene, esisteva ancora il pci e non il pds.

A questo punto, visto che all'epoca Sgarbi aveva già quasi quarant'anni, come è può credere che uno sempre attento come lui nulla sapesse quando dei peccati del comunismo già si sapeva molto? Viveva, come usa dire, su un ramo?

Siamo certi che s'invertisse- le parti il critico chiederebbe a gran voce una spiegazione chiara e convincente del fatto. Proviamo noi, almeno una volta, a chiederla a lui?

Alfeo Foschini, Voghera (Pv)

In ricordo dell'eroe partigiano

Ha ragione la prof.ssa Romana Racca Borgna di Pamparato-Valcasotto allorché (sua lettera pubblicata il marzo) lamenta scarso ricordo dei caduti della Resistenza. «Fermo Zambetti ci ha regalato la giovinezza e la sua vita - scrive -: vorrei che venisse ricordato almeno volta». Epperò dimostra d'essere ella medesima male informata, allorché aggiunge: «Il 15 marzo 1944 cadde in combattimento (...) il partigiano autonomo Fermo Zambetti (...) che venuto a lavorare qui, nel Comune di Pamparato, proveniente da Milano e che continuava a parlare meneghino (...) aleggiava anche il sospetto che fosse "comunista". Per questo il suo nome è stato cancellato da ogni ricordo». «Il giudizio nei confronti di Fermo Zambetti - conclude - fu certo sbrigativo ed .

Risulta invece da lapidi in ricordo di caduti sia in Pamparato, sia in Ceva, nonché da precisa documentazione consultabile presso l'Istituto storico della Resistenza di Cuneo, che il volontario della libertà Zambetti Fermo detto «Michele» nato a Pamparato il 3 febbraio 1917; che non cadde nel combattimento di Pamparato del 15-3-1944, ma fu avvi catturato all'esaurimento delle munizioni; che subì torture e sevizie prima d'essere fucilato a Ceva, il 17-3-1944; che fu decorato di medaglia di bronzo al valor militare alla memoria.

Credo proprio ci resti - gentile professoressa Racca Borgna - che ripetere insieme con convinzione: mai abbastanza ricordiamo e ricorderemo coloro che sacrificarono la vita per la nostra libertà, per la pace.

Libero Forcari, Alba

Nessuna responsabilità per il ministro

In relazione all'articolo apparso ieri a pagina 3 il titolo «Napolitano: cenò sullo yacht?» voglio precisare che non avevo alcuna intenzione accreditare voci contro il ministro dell'Interno on. Napolitano. Nel corso della conversazione avuta con corrispondente dell'Ansa mi lamentai della sottovalutazione di una mia posizione di rischio segnalata personalmente al ministro.

In tale occasione si venne a parlare della voce, apparsa in questi giorni sulla stampa, concernente l'asserita di un «ministro compagno» yacht in possesso del sen. Giorgianni. Io mi limitai a confermare che la circolava e riguardava l'on. Napolitano, ma non mancai di esprimere l'opinione che, se pur fosse stata vera, responsabilità del ministro si sarebbe potuta ravvisare poiché, «se si fida di un proprio sottosegretario, di chi si deve fidare un ministro?».

Marcello Minasi
Sostituto procuratore generale di Messina

Le lettere vanno inviate a:
LA STAMPA
Via Marenco 32, 10126 TORINO
fax 011 - 6568924
e-mail lettere @ lastampa.it

La metropoli più cosmopolita della «nuova cultura» dopo la caduta del Muro

Presto sarà capitale, a costruire i palazzi arrivano operai dall'Est e dal Sud

Nella stessa sera si può scegliere fra Kabarett, musica turca, Falstaff o Fidelio

Qui sopra Claudio Abbado
A fianco una immagine di Berlino: tra cantieri e investimenti la città cambia volto

Berlino corre verso se stessa

Nasce multirazziale la nuova città europea

DAL NOSTRO INVIATO

Tutto cominciò con una corsa liberatoria da Est a Ovest, ma per la prima volta con la possibilità del ritorno: e a nove anni dalla caduta del Muro la città sta correndo verso un'immagine nuova, cantieri e concerti. Di magari, altissime nell'area della Potsdamer Platz, ma anche di vere orchestre, i mitici Berliner di cui è stata annunciata poco la separazione pacifica e consensuale Claudio Abbado, o l'orchestra della Staatsoper con cui ancora Abbado trionfa in un *Falstaff* «mondiale». Berlino è la metropoli dove si può scegliere nella sera tra un *Falstaff*, un *Fidelio*, una discoteca turca o uno spettacolo brechtiano, «Kabarett» come negli Anni o mille performances d'avanguardia.

Sospesa il vecchio e il nuovo che ancora ha preso forma, capitale della Germania oggi una delle città più cosmopolite d'Europa e «giovane» in termini anagrafici, una popolazione colta e in vasta parte «non-borghese», nel senso che non assomiglia al ceto medio tedesco. Una popolazione che vive la cultura delle «Kneipe», le tipiche trattorie-birrerie, un'atmosfera di totale libertà, e anzi «divora cultura» (e in parte finanziamenti statali) attingendo a un menù dove ci sono alcuni dei più famosi complessi sinfonici del mondo ma anche centinaia di teatri sempre più off e sempre più mutevoli, e naturalmente sempre affollati. Ogni anno a questa stagione la chiusura del «Filmfestival» spegne i riflettori dei media sulla città, non la sua vita culturale, più vi- (e segreta) d'Europa.

Berlino, in attesa dell'arrivo del governo e del Parlamento, corre. In tutti i campi. I giornali annunciano con grandi titoli che la Sony investirà cento milioni di marchi per la produzione di film nella «Cinecittà» di Babelsberg, la mitica «Ufa» dove nacque il cinema tedesco e impazzò il dottor Goebbels, rilanciata grande determinazione dopo la fine della Germania Est. Non sembrava un'impresa promettente: ormai l'industria cinematografica della Repubblica Federale si era «trasferita» a Monaco, eppure quel vasto complesso ormai fatiscente ereditato dal socialismo reale venne rimesso subito in funzione. Ora è di nuovo «grande». E non è un isolato.

La storia da digerire

Ci varie eredità storiche (da Weimar al comunismo, passando per il nazismo) ancora da digerire e amalgamare, e intanto parallela ad esse c'è la «globalizzazione» che si tocca davvero con mano, solo dando un'occhiata alle facce degli operai nei cantieri edili. C'è, in formazione, una nuova idea di città europea: e nonostante le enormi difficoltà, la disoccupazione, la economica, è un'idea, un'immagine che prende forma in modo euforico certamente allegro. Per questo quando uno arriva a Berlino il primo consiglio che gli viene rivolto è di piazzarsi sulla Friederich Strasse, l'arteria che attraversa da Nord a Sud, sfiorando il Reichstag e là porta Brandeburgo per arrivare al quartiere dei turchi e degli intellettuali.

Proprio lì c'è un confine: il «Checkpoint Charlie», il varco nel muro per i mezzi motorizzati. Era una sorta di fortilizio agghiacchiante, ora ha lasciato dietro di sé, scomparendo, un museo una serie di palazzi sorti nella «terra nessuno», dove architetti non necessariamente famosi hanno saputo, come si dice, «osare». A Sud nove anni fa c'era la vetrina dell'Occidente, con la stazione della metropolitana della Kochstrasse dove ogni tanto sbucava avventurosamente qualche profugo, magari col bambino nascosto nella borsa della spesa.

Ora la strada è libera. Ma proprio al centro resiste la vecchia sede del partito comunista, ceduta all'ultimo momento ai movimenti d'opposizione, che è diventata la «Haus der Demokratie» e ospita gli uffici con le sigle storiche della rivoluzione dell'89, come Neues Forum, insieme a quelli di tutta la sinistra alternativa orientale e occidentale. E alla «Casa della Democrazia» hanno appeso un grande lenzuolo contro la Treuhand, l'ente statale che si occupa di privatizzare i beni della ex Ddr, e che chiede loro di pagare l'affitto. Ma gli inquilini grande palazzo vogliono rappresentare, ormai fra luci e negozi, saloni e consumi, un'isola contro il liberismo selvaggio, ci spiegano.

Vogliono in qualche modo «testimoniare», anche se intanto il «liberismo», selvaggio - o addomesticato -, è già passato oltre. Ha cambiato la struttura dei salari, le attese della gente, soprattutto dei più giovani. «Qui siamo all'inizio di tante cose» ci dice Franz Xaver Augustin, intellettuale che dispone di un punto particolarmente interessante d'osservazione, la di direttore del Goethe Institut. «Berlino è sempre stata una città simbolo di qualcosa che la oltrepassava: nell'era Guglielmina, durante il nazismo, e poi durante il confronto Est-Ovest. Ora deve finalmente cominciare a essere stessa». E lo sarà davvero, tornando a pieno titolo capitale, ma di nuovo tipo.

L'impresa non sembra facile. Ma è affascinante, perché Berlino è un incrocio, anzi è qualcosa che sta su tutti gli incroci possibili: «La globalizzazione e la storia, i mercati mondiali e la guerra fredda». Con la Polonia a ottanta chilometri, i cantieri rigurgitano di operai dell'Est, che costano la metà rispetto a quelli tedeschi. E i cantieri, che sono la maggiore attività economica, non hanno assorbito manodopera locale, in un contesto di disoccupazione gravissima. «Ciò nonostante - spiega ancora Augustin - la città è ancora in gran parte da ricostruire, lo spazio urbanistico all'Est è devastato. Eppure...».

Una Istanbul del Nord

Eppure la conclusione è improntata al pessimismo. Anzi. La conclusione è che Berlino sta diventando un'altra cosa. Ovvero sta diventando, comunque vada, se stessa. Per esempio una «Istanbul del Nord», come ci suggerisce con una bella immagine Gustav Sebgt, giornalista culturale del *Berliner Zeitung* (il più dinamico quotidiano cittadino, che tenta il grande salto nazionale) sbarcato qui Francoforte: una «porta dell'Oriente». Da simbolo della centralità a città-cerniera: è questo il modo in cui la vivono i suoi abitanti? Certo non mancano xenofobia e razzismo, non sono «metropolitani», riguardano più certe periferie tristissime della vecchia Berlino Est e il Land intorno alla città, il Brandeburgo povero e frustrato, il quale è «fallita» l'unificazione amministrativa.

Ma i «punk» che si possono incontrare nella metropolitana sono per lo più comunisti e non ostili, proprio i ragazzi turchi che, pur essendo i più colpiti dalla disoccupazione, sono anche considerati uno dei più interessanti fermenti della cultura giovanile metropolitana. Il cosmopolitismo può far paura, intanto avanza: senza essere neppure quella gran novità, da queste parti. In un quartiere della città vecchia, a due passi dal più antico cimitero ebraico trasformato da Hitler in un parco pubblico e dove sorge una sola lastra tombale, quella di Moses Mendelsohn, grande educatore «liberale» ebraico, un artista ha realizzato un'installazione assai interessante.

E' nota come «la casa mancata». consiste semplicemente nell'aver conservato lo squarcio prodotto da un bombardamento del '45 in un complesso residenziale per il resto restaurato perfettamente. Al centro, nella parte appunto «mancante», sui muri dipinti di bianco abbagliante sono state apposte grandi targhe con i nomi degli inquilini scomparsi nel '45, uccisi dalle bombe. non sono solo nomi tedeschi: sono polacchi, ceki, russi un ebreo, la cui targa anticipa la morte al '43. Non fu la bomba ad assassinarlo. Ma quella targa non è pietra tombale d'una Berlino cosmopolita morta per sempre. In qualche modo, è stata il segno di un nuovo inizio.

Mario Baudino

Toyota Corolla, l'auto che non è solo una macchina, adesso è anche un sogno facile da realizzare. Tre porte, cinque porte e station wagon, con motori 1300 e 1600, tutti 16 valvole. Puoi averla a partire da Lire 20.322.000*, anche con una eccezionale proposta di finanziamento.

Toyota Corolla porte 1.3: Lire 20.322.000*, di Lire 7.722.000, 29 versamenti mensili Lire 275.000 ed un versamento finale di Lire 7.600.000 rifinanziabile.

TAN 10,80% TAEG 12,34%. Spese di istruttoria Lire 200.000. Salvo approvazione finanziaria Toyotafin.

I concessionari Toyota di Torino vi aspettano sabato 14 e domenica 15

I CONCESSIONARI TOYOTA DI TORINO
Fino al 31 Marzo solo da noi un'ulteriore offerta di L. 1.000.000

TOYOTAFIN

Central Motors	Central Motors	AD Motors	AD Motors
C.so Ferrucci, 24/E - TORINO	C.so Francia 138/A - Collegno (TO)	C.so Vercelli, 66 - TORINO	C.so Vercelli, 285 - TORINO
Tel. 011/4341900	Tel. 011/784088	Tel. 011/2489100	Tel. 011/200568

TOYOTA

con i nuovi incentivi sulla rottamazione, chi A.P.I.E.T. escluso.

Lavatrice FRIGIDAIRE HL425
400 giri super automatica
38.000
acconto + 9 rate uguali

Lavatrice [illegible] 124X
12 progr.450 giri vasca inox-termostato
48.000
acconto + 9 rate uguali

Lavatrice IGNIS D19
20 progr. termostato e[illegible]ne centrifuga
58.000
acconto + 9 rate uguali

Lavatrice ARISTON BA48TX
19progr. vasca inox-termost.-escl.centrifuga
63.000
acconto + 9 rate uguali

Grande Festa del Bianco !

Grande promozione , valida dal 14 al 30 marzo 1998, con vendita rateale su oltre 100 articoli che troverete segnalati nei punti vendita .

65.000
acconto + 9 rate uguali
Lavatrice ZOPPAS PX454
termostato 8 lavaggi - vasca [illegible]
lavaggio pioggia

68.000
acconto + 9 rate uguali
Lavatrice CANDY 40X Selecta
[illegible]inox - tasto mezzo carico

Lavatrice [illegible]WATT 4230 Selecta
prof.40cm-1/2 carico-termost.- bombato
77.000
acconto + 9 rate uguali

Lavatrice ARISTON 608Tx
profondita' 40 cm - 600 giri
79.000
acconto + 9 rate uguali

Lavatrice SANGIORGIO 603 Selecta
600 giri vasca inox super [illegible]ziosa
85.000
acconto + 9 rate uguali

Lavatrice WHIRLPOOL 299 Selecta
850 giri mod vasca 5,5 KG
89.000
acconto + 9 rate uguali

- **RADDOPPIO DELLA GARANZIA**
- **CONSEGNA E INSTALLAZIONE**

Lavatrice AEG W70
400/700 giri - speciale lavaggio lana
90.000
acconto + 9 rate uguali

Lavatrice BOSCH WFK2001
400/800 giri vapori lavaggio ACQUA SPAR
119.000
acconto + 9 rate uguali

Cong.[illegible]ean CV120
120 lt[illegible]
40.000
acconto + 9 rate uguali

Cong.orizzontale OCEAN CP300
300 lt termostato regolabile
49.000
acconto + 9 rate uguali

Cong.orizzontale KORTING 931
310 ltri 85x130x70 super isolato
70.000
acconto + 9 rate uguali

Cong.ve[illegible]73
303ltri super isolato - 7 cassetti
129.000
acconto + 9 rate uguali

Lavatrice c/alto CANDY410 selecta
larghezza40cm cestello inox-term.1/2 carico
esclusione centrifuga
77.000
acconto + 9 rate uguali

Lavatrice c/alto Sangiorgio Malice60
40cm - 600 giri cestello inox c/termostato
85.000
acconto + 9 rate uguali

Lavatrice c/alto ZEROWATT SP6000
selecta-prof.42cm-18programmi -600 giri
89.000
acconto + 9 rate uguali

Lavatrice [illegible]alto AEG4242- 40cm-
vasca [illegible]mostato-600 giri -speciale
lavaggio [illegible]u "culla"
115.000
acconto + 9 rate uguali

TRONY
NON CI SONO PARAGONI

GRUPPO GTI-EURO

(TO)ALPIGNANO
D&D CASA v. Cavour,131 t.011/9662091
(TO)CHIVASSO
Magis Casa [illegible]. Torino,135 t.011/9173362
(TO)CARMAGNOLA
via Goberti,21 tel.011/9713825
(TO)RIVALTA
iperemporio 63 Int.C.C.SOLEDORO
via Gravano,63 tel.011/9018042
(TO)[illegible]
Centro Drink st. Savona tel.011/9450885
(TO)TORINO *NUOVO!*
RELF C.so Palermo,118 tel.011/2484191

(TO)TORINO
via Canelli, 101 ang.corso Maroncelli tel.011/6638888

(TO)TORINO
v.Vandalino 101 [illegible]

(TO)SETTIMO To.
C.comm.Panorama tel.011/2238337

(TO)PINEROLO PAMPIGLIONE
[illegible]ia Alpina v. Giustetto 41 tel. 0121/202010

da Trony trovi tutto l'assortimento
MOTOROLA ITALIA

PROMOZIONE VALIDA SALVO ERRORI ED OMISSIONI TAN O TAEG 0

Lavastoviglie [illegible] AN ECO
Pow[illegible] - 12 co[illegible] - 4 pro[illegible]
valvola [illegible]
59.000
acconto + 9 rate uguali

Lavastoviglie ARISTON LS680 ST
Selecta 12 coperti - 6 progr. - cestello regolabile in altezza - [illegible]
94.000
acconto + 9 rate uguali

Lavastoviglie AEG [illegible] -12 coperti
5 progr. - cestello reg. - acqua control
95.000
acconto + 9 rate uguali

Lavastoviglie WHIRLPOOL
ADP9693 - 12 coperti - programmi-[illegible]
99.000
acconto + 9 rate uguali

Lavastoviglie CANDY CDW 675S
[illegible] coperti-7 progr.-cesto regolabile
99.000
acconto + 9 rate uguali

Lavastoviglie BOSCH S[illegible]5802
2 in UNA - 12 coperti - time[illegible]
programmazione - acqua [illegible]
129.000
acconto + 9 rate uguali

Frigorifero CANDY CD240S - doppia porta - 235lt. - [illegible]
42.000
acconto + 9 rate uguali

Frigorifero IGNIS DPS26[illegible]
Selecta - [illegible]
49.000
acconto + 9 rate uguali

A queste condizioni ...vince Trony !

Frigorifero OCEAN 2604
240lt. - statica bombata - 144x54x56
55.000
acconto + 9 rate uguali

[illegible]go doppia porta
ARISTON DS248X - 240lt. statica bombata - 139x55x59
58.000
acconto + 9 rate uguali

GRATIS

● **PAGAMENTO in 10 rate INTERESSI ZERO**
(acconto + 9 rate uguali)

Frigorifero [illegible] OCEAN [illegible]FERA
GIA[illegible] - 360lt. - colore
144[illegible]
69.000
acconto + 9 rate uguali

Fri[illegible]ero OCEAN F29[illegible] Selecta -
28[illegible] - statica bombata - 158x64[illegible]
65.000
acconto + 9 rate uguali

Frigorifero Combinato Whirlpool 8[illegible] BLU 360lt. - 2motori - estet[illegible] bom[illegible] - 185x60x60
115.000
acconto + 9 rate uguali

Frigorifero Combinato AEG 3683 360lt. - elettronico - 2 motori - 177x60x60
139.000
acconto + 9 rate

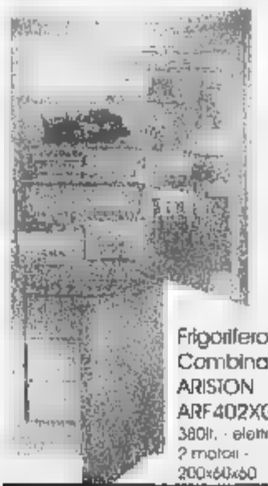

Frigorifero Combinato ARISTON ARF402XGR 380lt. - elettronico - 2 motori - 200x60x60
145.000
acconto + 9 [illegible]

Frigorifero Combinato OCEAN C35254 Selecta 360lt. 2 motori - statica bombata - 183x59x60
98.000
acconto + 9 rate uguali

Frigorifero ARISTON RDF290 nero doppia porta 290lt. bombato nero - 15[illegible]x60
89.000
acconto + 9 rate uguali

CANDY CFD29X
[illegible]80 Lt. doppia porta
[illegible] - inox - 169x65x66
89.000
acconto + 9 rate uguali

Frigorifero DAEWOO 386 - doppia porta - no frost - 386lt. 16[illegible]x66
99.000
acconto + 9 rate uguali

Frigorifero [illegible]RTING 350 - Combinato 350lt. 2 motori-bombato - compatt. porte reversibili
89.000
acconto + 9 rate uguali

CENTRO TIM
Telecom Italia Mobile

PRESTITEMPO
Un finanziamento Gruppo Deutsche

SORPRESA

IL PROPRIO VUOI PAGARE SUBITO... UNA SPLENDIDA SORPRESA

BRAUN
Phon professionale supervolume 1200w con diffusore

TEFAL
7620- massaggiatore anticellulite

MOULINEX
x38- mixer a immersione con braccio [illegible]cabile per una facile pulizia

LA STAMPA

TORNANO LE LUCI DI UN MITO

Tra sindacati, flop, biglietti troppo cari: il malessere del musical americano

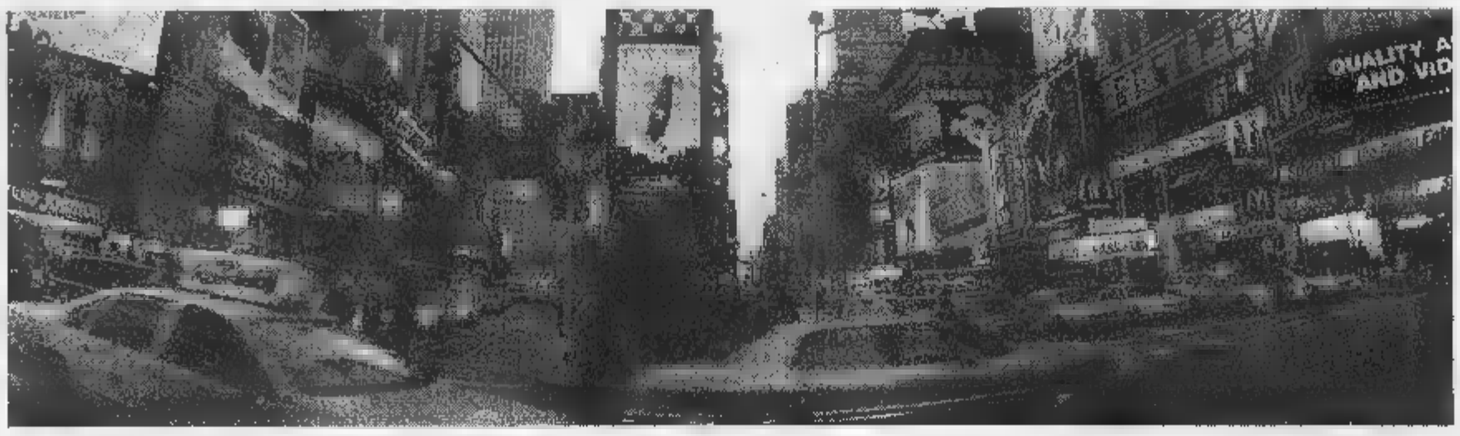

Un'immagine di Broadway, cuore del musical americano: da oggi i musicisti potrebbero scendere in sciopero per chiedere un aumento del 12% sulla paga settimanale

Crepuscolo a Broadway

Uno sciopero minaccia la stagione

GLI HIT
1. *Lion King*
2. *Ragtime*
3. *Rent*

I FLOP
1. *The Capeman*
2. *Side Show*
3. *Forever Tango*

GLI INCASSI
1. *Cats*
2. *Miss Saigon*
3. *Les Miserables*

NEW YORK
DAL NOSTRO INVIATO

Crepuscolo a Broadway. C'è stranamente esigua fila di giapponesi davanti alla biglietteria di Times Square, mentre il sole va giù a Manhattan. E non comprano neppure i tagliandi per lo spettacolo. Si informano: «E' sicuro che ci sarà lo show? Che è musica sarà live?». L'impiegato alza le spalle. I giapponesi le voltano e vanno via.

Crepuscolo a Broadway. Si accendono fioche le luci rosse, bianche e blu di «The Capeman», il kolossal di Paul Simon costato undici milioni di dollari e destinato alla chiusura anticipata (fra pochi giorni. Non brillano nell'oscurità quelle di «Forever Tango» e «Bring in 'da noise, bring in 'da funk», ancora alla ricerca del proprio pubblico. Neppure risplende l'insegna del «Titanic» versione musical. Sarà perché se la nave sul palco non affonda del tutto il prezzo del biglietto viene restituito, ma gli incassi latitano. E' l'inverno dello scontento per i signori di Broadway. Lo sciopero dei musicisti che dovrebbe essere dichiarato oggi mette il carico da undici su un piatto che piange. Se i «ragazzi del coro» insisteranno nella linea dura (o un aumento del 12 per cento sulla paga settimanale, ora di 1300 dollari, o il silenzio a oltranza), sul Theater District, dopo il crepuscolo, scenderà la notte.

A splendere resteranno soltanto le due stelle che non ne avevano bisogno: «The Lion King» e «Ragtime» i cui musicisti aderiscono al sindacato che minaccia l'astensione. Sono questi i soli musical che hanno sbancato in una stagione poco felice: dei milioni di dollari entrati nei botteghini di Broadway nell'ultima settimana di febbraio, un milione e mezzo è loro. Il resto, va a intermittenza. Galleggia «Titanic», sono andati a fondo «The Capeman» e «Side Show» (storia di due gemelle siamesi che avevano fatto impazzire l'America nel dopoguerra), si tengono in rotta le vecchie navi da crociera «Cats», «Miss Saigon» e «Les Miserables». L'ultimo sciopero, quello del '75, durò 25 giorni. Si ripetesse, sarebbe un tracollo. Accendono ceri votivi al dio dei teatri perché scongiuri l'evento i produttori, gli attori, tutto il personale che non suona, i ristoratori e i commercianti della zona, i cui profitti si dimezzerebbero. Per «Cats» e «The Panthom of the Opera» è già pronta la soluzione d'emergenza: «musica in scatola», riproduzione incisa di quella eseguita dal vivo. Ma neppure i giapponesi sono pronti a bersela. «No music, no tickets», niente musica, niente biglietti, dice una loro guida andandosene e sono trenta biglietti per «1776» e altrettanti per «Chicago» che restano invenduti.

Crepuscolo a Broadway. Le ombre si erano allungate anche prima del minacciato sciopero. Gli incassi c'erano (quarto anno in ascesa) ma a trainarli era anche e soprattutto il caro biglietti («Rent», alla faccia dei salari più alti negati agli orchestrali ha appena portato il prezzo alla cifra record di ottanta dollari). Le novità di stagione hanno poco entusiasmato la critica prima e il pubblico poi. Commedie e musical sono ispirati alla cronaca («The Capeman») o alla storia recente («Jackie» e «Side show») denunciando limiti inventivi degli autori. Quelli che ci hanno provato (David Mamet e perfino il classico Neil Simon) non hanno dato il meglio di sé. Alla fine, a salvare la stagione sono stati il duo delle meraviglie e i soliti sempreverdi. Dietro di loro, una schiera di fiaschi, che solo qualche ottimista cocciuto ostina a considerare «mezzi pieni» (ci ha provato perfino Paul Simon, dicendosi felice per «l'accoglienza ricevuta dal pubblico latino»). Arriva il buio, è meglio, bisogna aspettarlo: «Wait until dark» con Quentin Tarantino e Marisa Tomei, numero di rappresentazioni e tiratura limitata, potrebbe risollevare il tono dell'annata. Parte da Boston, però. E può sembrare normale: è un'usanza fare il rodaggio in «periferia» prima di approdare al centro dei riflettori. Ma a Boston l'hanno presa sul serio, costruiscono una Broadway del Massachusetts e puntano a oscurare l'irripetibilità di quella newyorchese, dove avanza il crepuscolo di un genere che, credendo di poter splendere per sempre, sta finendo per diventare un'attrazione turistica più che una forma d'arte: l'Empire State Building, Times Square, «Cats» e «Miss Saigon», tutti lì da sempre e per sempre, inanimati nella cartolina di se stessi, capaci di affascinare ormai soltanto i giapponesi. Ma, se davvero lunedì intorno al palco ci sarà un'orchestra di computer invece di una squadra di uomini in frac che pretende una pensione più alta, non più in grado di sedurre neppure i «gruppi vacanza Osaka».

Gabriele Romagnoli

Ma «Lion King» è da record

Parla la «superstar» Julie Taymor il nuovo fenomeno di New York

NEW YORK. Un delirio di colori, suoni, musiche, rumori esplode dal palcoscenico appena si apre il sipario. Ritmi africani si mischiano a maschere balinesi, pupazzi di Giava, marionette occidentali. Non è il caos, ma la visione teatrale di «The Lion King», totalmente inventata da Julie Taymor, a cui la Disney ha affidato questo spettacolo da 20 milioni di dollari (35 miliardi di lire circa). Il massimo mai speso per una produzione di Broadway.

«C'è sempre stata una spaccatura tra il teatro di avanguardia e Broadway, e penso che "The Lion King" sia il ponte tra questi due opposti», dice la Taymor che, a anni, da un giorno all'altro si è trovata a diventare una superstar. 15 ottobre ad , infatti, il suo spettacolo è in scena all'Amsterdam Theater, che la Disney ha inaugurato il 14 giugno con la proiezione di «Hercules». Otto recite per settimana - dove tutti i 1747 posti sono occupati e prenotati per mesi -, critiche osannanti, nemmeno una voce di dissenso, hanno fatto di questo Lion King il caso degli ultimi trent'anni. «Il mio lavoro è sempre passato per essere troppo "downtown" e troppo sofisticato: è felice che finalmente possa essere visto da un pubblico vasto», dice la Taymor, i capelli raccolti in una coda, i grandi occhi scuri, calma e quello che le è successo fosse capitato a qualcun altro. Ha disegnato e inventato centinaia di maschere («ognuna deve sintetizzare tutte le espressioni di un essere umano») ma, fantasiosa e perfezionista com'è, ha anche fatto i costumi, la regia e supervisionato tutto, testo, musiche, set, luci, coreografie, e diretto 46 attori uno più bravo dell'altro: da Scott Irby Ranniar, che fa il piccolo Simba, a John Vickery nella parte di Scar, da Samuel E. Right, Mufasa, a Tom Alan Robbins, Pumbaa. Elton John e Tim Rice, che hanno vinto l'Oscar e il Golden Globe per la canzone «Can you feel the love tonight», scritta per la versione cinematografica del '94, hanno creato ora brani nuovi. Il tutto si armonizza, come se ci fosse una regia superiore e trasmette un'energia che bisogna provare per capire. «La Taymor è un gigante, un'artista originale, che toglie il fiato», commenta Tony Adams, produttore dello storico «Victor Victoria».

La Taymor è fissata col teatro da quando aveva dieci anni e si esercitava sul palcoscenico del Boston Children's Theater; ha studiato a Parigi e in Indonesia, dove è vissuta per anni. Ha diretto produzioni come «Edipo Re» e «Tito Andronico», «The Fool's Fire» da Poe, «Juan Darien», al Lincoln Center, che quest'anno ha avuto la nomination per il Tony Award, l'Oscar del teatro. «Non volevo che fosse una storia di animali mielosa», spiega, ma sa che il spettacolo corre il rischio. In un insieme minimalista, attori, pupazzi, ombre, maschere, scolpite con espressioni che sembrano uscire dall'anima, acchiappano l'attenzione per ore e 45 minuti e non la mollano nemmeno per un attimo.

Fiamma

Raidue, Freccero «Il caso Sofri in onda dopo la sentenza»

ROMA. Ci saranno il nuovo testo di Dario Fo sul caso Sofri e un lavoro di Marco Baliani sui giorni della tragedia Moro, nella nuova serie di «Palcoscenico», la stagione teatrale di Raidue che si apre stasera (alle 22,55) con «Michele Kohlhaas». Il direttore Carlo Freccero ha anticipato i nomi dei principali protagonisti della rassegna: Carmelo Bene, Luca Barbareschi, Carlo Cecchi, Angelo Longoni, Giuseppe Manfridi, Annibale Ruccello, Marco Paolini e Moni Ovadia. Riguardo a Fo, Freccero ha puntualizzato che «Raidue non ha alcun imbarazzo a trasmettere pièce, ma per evitare speculazioni o sciocche accuse di "cannibalismo massmediologico" lo farò mercoledì sera, dopo pubblicazione della d'appello sulla revisione del processo Sofri».

Per ragazzi e bambini Raisat 2, arriva il canale Nickelodeon

ROMA. La nuova serie di «Star trek voyager», i nuovi episodi dello «Avventure del giovane Indiana Jones», e un programma con Gigi Proietti su concerti e opere liriche per far conoscere ai piccoli la musica classica. Questo ed altro prossimamente su Raisat 2. E da lunedì 16 marzo il palinsesto del canale dedicato a ragazzi e bambini, si arricchirà dei programmi prodotti dall'americana Nickelodeon, uno dei canali tv per bambini di maggiore successo nel mondo, visto via cavo e via satellite in cento milioni di famiglie. A un prezzo stracciato (3000 dollari l'ora per cento ore di programmi), Raisat 2 e Raiuno trasmetteranno una scelta dei migliori programmi dell'emittente Usa, il cui slogan è «prendiamo i bimbi sul serio». «L'accordo ci soddisfa - dice Carlo Sartori, direttore dei canali tematici Rai - per l'identità di vedute. Come la Rai, anche Nickelodeon dà spazio alla violenza, ricerca la qualità, mette al bando cartoon e programmi dai contenuti erotici».

IRS 1301693

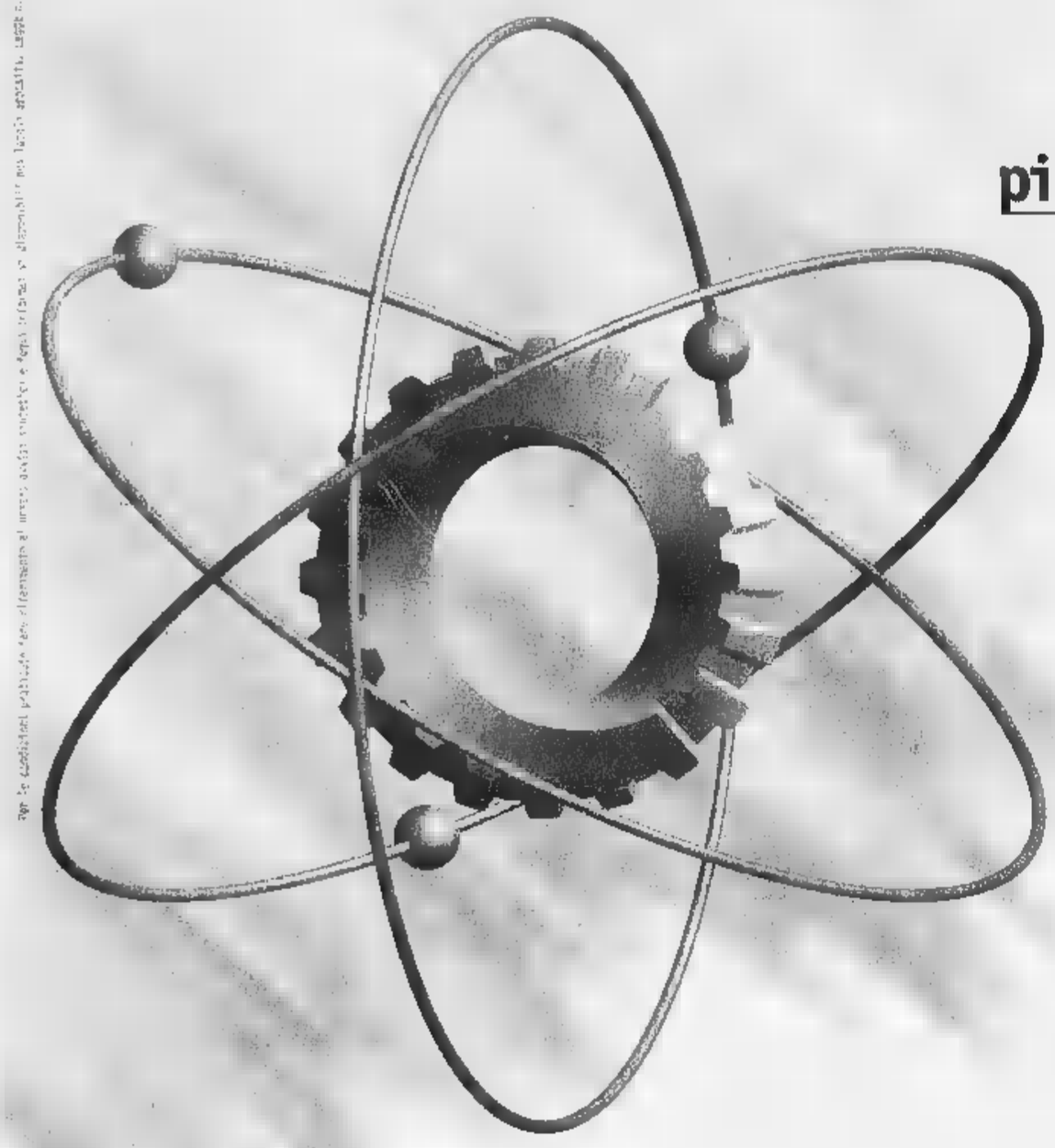

Da una grande fusione nasce la più grande società italiana di leasing.

Si libera una nuova energia per l'impresa.

Credito Italiano
Locat
ISAF

E' nata la più grande società italiana di leasing. Ma ha già tutta l'esperienza tre tra le più affermate realtà del settore. Un'unione compiuta nel vostro interesse: per assicurarvi tutta la forza necessaria ad affrontare la sfida europea grazie a leasing sempre più flessibili e dinamici; per darvi in più quella solidità e capillarità del servizio garantite dal gruppo Credito Italiano. Pensate che la vostra impresa meriti di meno?

La nuova dimensione del leasing.
Locat Spa

Locat Spa - Milano 20124 - Viale della Liberazione, 18 - Tel.02/55.68.1 - Fax 02/55.68.300

[redacted]

Una combinazione di Enzi nel video dei Grandi Vecchi

QUESTI Grandi Vecchi: una combinazione di Enzi, Enzo Biagi che parla di Enzo Ferrari, lo ricorda, lo fa ricordare, ne ripropone un'intervista che lui stesso gli fece nel 1982. «Enzo Ferrari: una vita» [redacted] intitola il programma in tre puntate in [redacted] dall'altra sera [redacted] Raiuno. Un programma che non è soltanto un ritratto, [redacted] non è neppure [redacted] celebrazione di un personaggio comunque grandissimo, uno di quegli italiani «da esportazione» che tutto il mondo conosce (in America scrivevano che era l'italiano più famoso dopo Cristoforo Colombo). Un programma che non è soltanto il ritratto di un uomo, ma è il quadro [redacted] un'epoca, [redacted] un periodo, è l'esposizione di sentimenti. Perché davanti [redacted] Biagi, alle sue domande pacate, è [redacted] se gli intervistati [redacted] confidassero davvero, è come se [redacted] potesse neppure lontanamente pensare di mentire, di barcamenarsi. [redacted] alla fine [redacted] racconto, come per miracolo, ti sembra [redacted] aver imparato qualcosa, di aver capito qualcosa, se non altro che Ferrari era un uo[redacted] di grande intuito, a esempio; o che [redacted]va ottimi rapporti, anche [redacted] corrispondenza, con il sindaco comunista di Maranello, mentre lui simpatizzava per il movimento sociale. In «Enzo Ferrari: [redacted] vita» hanno parlato tutti quelli che potevano contribuire a pennellare [redacted] quadro, [redacted] suo segretario privato [redacted] Luca di Montezemolo, il parroco e il sindaco, Mauro Forghieri, il responsabile tecnico della Formula I e Little Tony. Tutti imbrigliati dalla chiarezza inquisitoria di Biagi, che si siede lì, davanti al suo interlocutore, e comincia, calmo calmo, a fare quelle domande che presuppongono delle risposte, e non soltanto delle impressioni immotivate.

«Il destino di un uomo è il [redacted] carattere», si cita [redacted] un certo punto nella trasmissione: il destino di una televisione sono i suoi programmi. E allora Raiuno, nonostante tutto, forse può ancora lasciare qualcosa al [redacted] pubblico. Finché ci sono questi Grandi Vecchi, per l'appunto, finché c'è Biagi, finché c'è Zavoli: un altro [redacted]he realizzerà [redacted] televisione vecchia maniera, ma accidenti che televisione. Le interviste a Craxi, [redacted] Scalfaro, lasciano il segno più del «giornalismo nervoso» che gira intorno agli argomenti, e non ne fa capire nessuno.

Dopo un periodo attonito, carta stampata [redacted] televisione cercano invece massicciamente di interpretare la tragedia dell'Algeria. Ieri sera (venerdì secondo appuntamento) a «Moby's» su Italia I è andato in onda un reportage di Corrado Formigli. Che ci ha portato dentro la casbah, in quel reticolo di vie nelle quale [redacted] nascondono i terroristi. Il settimanale «Internazionale», che riporta in ogni numero [redacted] scelta dei giornali del mondo, ha addirittura una rubrica dedicata all'Algeria, «Viva l'Algeria», con notizie, commenti, iniziative, tanto per non cedere alla tentazione di voltare pagina subito dopo [redacted] visto I reportage con I posti di blocco o i morti nelle moschee, dopo aver «respirato [redacted] paura» dei cittadini. Che dicono al giornalista: «Lo Stato ci affama, I terroristi ci sgozzano». Dopo non averne parlato per niente, adesso [redacted] dovremmo parlare troppo, ma parlarne bene.

Alessandra Comazzi

I FILM DI OGGI IN TV

Un [redacted] spaventoso

IDENTIKIT DI [redacted]
1994, alle 20,50 [redacted] Raidue; dur. 98'

Di Jag Mundhra. Grazie all'aiuto di una donna la polizia arresta un pericoloso serial killer. Ma quando la [redacted] donna, cambiata città, si innamora di un seduttore troppo insistente, non [redacted] essere alla vigilia di [redacted] incubo mortale.

PER [redacted] DI [redacted] POLIZIOTTO
1981, [redacted] 22,45 su Retequattro; dur. 104'

Di e con Alain Delon. Amore [redacted] morte con Anne Parillaud. La storia di un [redacted] agente di polizia che, diventato detective, deve cercare una giovane misteriosamente scomparsa.

I QUATTRO CAVALIERI [redacted]
1961, alle 20,30 su Tmc; d[redacted] 153'

Di Vincente Minnelli. Un celebre film sul nazismo con Glenn Ford, Charles Boyer e Ingrid Thulin. Durante la guerra, Heinrich torna da Berlino colmo [redacted] entusiasmo per Hitler. Suo cugino Julio è schierato invece con gli alleati.

L'IMPERO DELLA [redacted]
1978, all'1,35 su Raitre; dur. 110'

Una notte di cinema a tema, che comincia con questo film diretto da Nagisa Oshima dopo il successo de «L'impero dei sensi». Vi si narra [redacted] follia erotica della contadina Seki per un ex soldato che la induce a tradire il marito.

[redacted] DELLE PERVERSIONI
1995, alle 3,15 su Raitre; dur. 73'

Diretto da Noburu Tanaka [redacted] attori non professionisti che si avvicendano nei giochi erotici gestiti da prostitute [redacted] amanti sotto gli occhi di un uomo nascosto in solaio. A seguire (alle 4,30), nella notte di Raitre, «Tetsuo» di Shinya Tsukamoto, del 1992, storia di [redacted] uomo che facendosi la barba scopre che il suo corpo si sta trasformando in un robot.

[redacted]
1957, alle 8,45 su Canale 5; dur. 89'

Di Douglas Sirk con June Allyson, Rossano Brazzi. Una giovane americana che lavora a Monaco di Baviera si innamora a prima vista di un famoso direttore d'orchestra. Ma lui è sposato.

[redacted]TRO PI[redacted]
1939, alle 13,55 su Tmc; dur. 130'

Di Zorda. Sudan, guerra coloniale tra inglesi e dervisci. Un giovane ufficiale vuole riscattarsi dall'accusa [redacted] viltà che gli è valsa il simbolico dono di quattro piume da parte degli amici.

[redacted]

[redacted]
Le immagini inedite di lady Diana e Dodi al Fayed prima dell'incidente [redacted] *Real Tv* (Italia 1, alle 20,45). Giorgio Celli parla di elefanti e gorilla (*Nel regno degli animali*, Raitre, ore 20,40), prima puntata del programma di attualità *Sali e tabacchi* (Canale 5, alle 23,30). Gaia De Laurentiis tra gli ospiti della Spaak (*Harem*, Raitre, ore 22,55), video di Michael Jackson, Prince [redacted] Bryan Adams a [redacted] *allora* (Italia 1, ore 0,55). *Inviato speciale* si occupa di malati di tumore e prostituzione (Italia 1, alle 23,30).

KOHLHAAS
Marco Baliani, 47 anni, piemontese, attore e regista teatrale, dirige [redacted] laboratorio dell'Eti con artisti di varie nazionalità. Sposato, ha un figlio di venti anni. Stasera, da solo, seduto su [redacted] sedia, interpreta *Kohlhaas - Storia di un'ingiustizia*, adattamento televisivo da un racconto di Von Kleist su un fatto di cronaca accaduto nella Germania del 1500 (*Palcoscenico*, Raidue, ore 22,55).

[redacted]
Uno studio di «Focus» rivela che davanti alla televisione i nostri muscoli si rilassano e il cuore rallenta leggermente il [redacted] battito scendendo sotto le ottanta pulsazioni. Il metabolismo si abbassa del tredici per cento: il corpo femminile consuma 63 chilocalorie l'ora invece delle 73 che brucerebbe stando semplicemente a riposo, quello maschile 70 chilocalorie anziché [redacted]. Anche l'attività cerebrale diminuisce: [redacted] tracciato di un elettroencefalogramma fatto davanti alla tivù somiglia a quello di una persona che sta per addormentarsi. Altra curiosità: il ritmo della musica che accompagna alcuni spot stimolerebbe i sensi proprio come avviene durante il rapporto sessuale.

PIVOT
Il conduttore francese Bernard Pivot dice che nei Paesi latini la televisione non dà alcuno spazio agli approfondimenti mentre [redacted] Francia offre settemila ore di cultura all'anno («ma le relega per lo più, come il mio programma, a tarda sera»). Suo giudizio sulla televisione italiana: «Dio protegga la tivù francese dall'assomigliarle».

[redacted]
A Bergamo il Ducato di Piazza Pontida, associazione culturale che si batte per la difesa del dialetto, ogni anno a mezza Quaresima manda al rogo la cosa che meno sopporta. Lo scorso anno toccò a una trasmissione tivù (*Single*) condotta da Edwige Fenech che era costata un miliardo. Quella volta fu simbolicamente incenerita anche la presentatrice, che minacciò: «Qui non metterò più piede». Commento del Duca in carica, Francesco Barbieri: «Ne siamo lusingati».

[redacted]
«Craxi era l'idolo, era adorato. Quando entrava in una casa era come se entrasse il Re Sole. Un sorriso di Bettino era la più grande delle gratificazioni. Alle feste lui si sedeva su un divanetto, tutti gli altri si mettevano davanti, un po' distanti, e lo guardavano aspettando le sue parole. Bettino aveva modi bruschi e tutti avevano il terrore di parlare davanti a lui. Si diceva che ogni tanto volassero degli schiaffi» (Sandra Milo).

Giorgio Dell'Arti

Watt Radio
SONY - PANASONIC - THOMSON
con incentivo rottamazione fino a £. 300.000
[redacted]CO APERTO ANCHE [redacted] DOMENICA: O [redacted]

I PROGRAMMI DI OGGI

RAIUNO

Telegiornale: 13,30 [redacted] 18 [redacted] (8725); 23,15 (582[redacted] 23,25 (6757743); 0,15 (8147068); 3,30 (161052);
- **6 — Euronews**, attualità [redacted] (8066)
- **7,10 Walter and Emily**, telefilm - "Anatroccolo" (8744733)
- **7,35 La banda dello Zecchino Sabato e...**, musicale (874-7578)
- **9,40 L'albero azzurro**, [redacted] ragazzi - Le formiche mangion (60750172)
- **10,15 Oblò**, rubrica. Con Guido Barlozzetti. - La rai che vedrai (7332269)
- **10,45 Una famiglia come tante**, telefilm - "Arthur" (3942511)
- **11,30 Check Up**, attualità. Con Livia Azzariti. - Le allergie (9-345820)
- **12,25 Che tempo [redacted]**, rubrica (6-515379)
- **12,30 TG1 Flash**, attualità (86608)
- **14 — Made in Italy**, rubrica (98-31207)
- **15,20 Sette giorni Parlamento**, attualità [redacted]
- **15,50 Disney Club**, varietà ragazzi. Con Francesca [redacted]barini e Dado Coletti. - Bello?...Di più[redacted] (95442820)
- **18,10 A sua immagine**, attualità. Con Padre Raniero Canta[redacted]. - Dalla terra santa - Le regioni della speranza (6728424)
- **18,30 Colorado**, gioco. Con Car[redacted] Conti. - Due contro tutti (41240)
- **19,3[redacted]a tempo fa**, rubrica [redacted]
- **20,3[redacted] Sport Notizie**, rubrica sportiva (1547191)
- **20,40 Per [redacted] la vita**, varietà. Con Romina Power e Fabrizio Frizzi (34799066)
- **23,20 Estrazioni del Lotto**, rubrica (6823559)
- **0,25 Agenda - [redacted] - Che tempo fa**, rubrica (6952263)
- **0,30 Appuntamento al cinema**, rubrica (9976844)
- **0,35 L'americano**, film drammatico. Regia di C. Gavras, con Y. Montand, R. Salvatori, J. Weber (2989467)
- **2,35 [redacted] e quel tre**, rubrica. Con Oliviero Beha (3871365)
- **3,05 La [redacted] del successo**, varietà (2359405)
- **4,40 Mina - Jannacci**, musicale (61121979)
- **5,15 Adesso musica**, musicale

RAIDUE

Telegiornale: 7 (708); 7,30 (2068); 8,30 (444004); 13 (61606); 20,30 (27068); 22,40 (721530);
- **6,45 Rassegna Stampa Sociale - Pane al pane**, rubrica (1-873066)
- **7,05 Mattina in Famiglia**, [redacted]rietà. Con Tiberio Timperi e Simonetta Martone (5727066)
- **10,05 Domani è [redacted] giorno**, rubrica. Con Aldo Florio [redacted]268153)
- **11,05 I viaggi [redacted] Giorni d'Europa**, attualità (2521576)
- **11,30 Mezzogiorno in famiglia**, varietà. Con Tiberio Timperi e Simonetta Martone (5-81649)
- **13,25 Rai Sport Dribbling**, rubri[redacted] sportiva (9943207)
- **14 — Meteo 2**, rubrica (65298)
- **14,05 Quando ridere faceva ridere**, varietà (7275714)
- **14,25 Trenta righe per un delitto (R).** Regia di L. Gasparini, con L. Barbareschi, L. Lante della Rovere, T. Bartorelli (4466511)
- **16,15 Prossimo Tuo**, attualità. Con Don Giovanni D'Ercole (3929191)
- **16,45 La Giornata Particolare**, rubrica. Con G Anversa e V. Caraloli (8582337)
- **18,25 Sereno Variabile**, rubrica. Con Osvaldo Bevilacqua. (54269)
- **18,55 Meteo 2**, rubrica (1154375)
- **19,05 J.A.G. Avvocati in divisa**, telefilm - "Linie di guerra" (1-650[redacted])
- **20 — Tom [redacted] Jerry**, cartoni (801)
- **20,50 Id[redacted] di un assassino**, film thriller (Usa, 1995). Regia di J. Mundhra, con T. [redacted]elly, K. Burns, K. Shower ([redacted]
- **22,55 Palcoscenico**, rubrica (30-88172)
- **0,20 Meteo 2**, rubrica (6953912)
- **0,25 Oblò**, rubrica. Con Guido Barlozzetti. - La rai che vedrai (52134)
- **0,55 Una donna per Joe**, film drammatico (G.B., 1955). Regia di George More O'Ferrall, con Diane Cilento, Geroge Baker (3812757)
- **2,10 Mi ritorni in mente**, musicale (51765194)
- **2,50 Diplomi universitari a distanza fin [redacted] ore 5,55** (9-1150776)

RAITRE

Telegiornale: 12,20 (6860068); 14,20 (305646); 19 (50627); 22,30 (15358); 23,55 (57711);
- **6,05 Dalle parole ai fatti**, rubrica (3760559)
- **7 — La scimitarra del saraceno**, film avventura (Italia, 1959). Regia di Piero Pierotti (3499153)
- **8,55 Sci: Slalom speciale femminile - 1a manche**, sport (9417801)
- **9,55 Sci: [redacted] gigante maschile - 1a manche**, sport (42560337)
- **11 — Ciclismo: Tirreno - Adriatico**, sport (47606)
- **11,25 Sci: Slalom speciale femminile - 2a manche**, sport (6815801)
- **12,25 Sci: Slalom gigante maschile - [redacted] manche**, sport (1588288)
- **13,20 Oblò**, rubrica (607511)
- **14 — TGR Telegiornali regionali**, attualità (51207)
- **14,50 TGR Ambiente Italia**, attualità (502511)
- **15,15 Rai Sport Sabato Sport**, rubrica sportiva (1948733)
- **15,15 Pallanuoto: Florentia - Posillipo**, sport (0)
- **15,45 Dopo sci**, rubrica sportiva (1936998)
- **16,15 Ciclismo: Tirreno Adriatico**, rubrica sportiva (401-6998)
- **17 — Pugilato: Torneo Italia, dilettanti**, sport (0733)
- **17,30 Pallavolo maschile: Gabeca Montichiari - Padova**, sport (65820)
- **18,30 Speciale anticipi di campionato**, rubrica sportiva (2-3337)
- **19,35 TGR Telegiornali regionali**, attualità [redacted]
- **20 — Art'è**, rubrica (68795)
- **20,20 Blob. Di tutto di più**, rubrica (3073733)
- **20,40 Nel Regno degli animali**, documenti (305820)
- **22,45 TGR Telegiornali regionali**, attualità (1027649)
- **22,55 Harem**, varietà. Con Catherine Spaak (4257269)
- **0,05 Rai Sport Notte Sport**, rubrica sportiva (8141486)
- **0,05 Pugilato: Spinelli - Inserra**, sport [redacted]
- **1 — Biliardo: Campionato Italiano per categorie**, sport (1012660)
- **1,30 Appuntamento al cinema**, rubrica (6559641)
- **1,35 Fuori orario. Cose (mai)** [redacted]

5 [redacted]

Tg5: 6 (1462337); 8 (756801); 13 (855); 20 (8511); 1 (88075738); 2,45 (506850); 5,30 [redacted]3218405);
- **8,45 Interludio**, film drammatico (USA, 1957). Regia di Douglas Sirk, con Rossano Brazzi, June Allyson (9-293707)
- **10,45 I Robinson**, telefilm - "Rudy superstar" (7944462)
- **11,15 Affare fatto**, rubrica. Con Giorgio Mastrota. - Televendita (4579578)
- **11,30 Signore mie**, varietà. Con Rita Dalla Chiesa (691733)
- **13,30 Sgarbi quotidiani**, attualità. Con Vittorio Sgarbi (40-[redacted]
- **13,45 Piccolissimo**, film commedia (Francia, 1996). Regia di Patrick Volson, con Stephanie Audran, Julian Gutierrez (4941240)
- **15,55 Caro maestro 1**, film commedia (Italia, 1995). Regia di Rossella Izzo, con Marco Columbro, Elena Sofia Ricci, Stefania Sandrelli (69415-27)
- **17,40 Anteprima**, rubrica. Con Fiorella Pierobon (166527)
- **17,55 Nonsolomoda (R)**, rubrica (323172)
- **18,30 Tira [redacted] molla**, varietà. Con Paolo Bonolis (90171)
- **20,30 Striscia la notizia**, varietà. Con Gene Gnocchi e Tullio Solenghi. - La voce dell'insorgenza (7882)
- **21 — Gran Caffè**, varietà. Con Pippo Franco [redacted] Leo Gullotta (3769191)
- **23,30 Sali e Tabacchi - Viaggio in Italia**, attualità (21849)
- **— — New York Police Department**, telefilm - "Diamanti insaguinati" (47950)
- **1,30 Striscia la notizia (R)**, varietà. Con Gene Gnocchi e Tullio Solenghi. - La [redacted] dell'insorgenza (8418711)
- **1,45 Voci nella notte**, telefilm - "Vecchi amici" (5064116)
- **3,15 Missione impossibile**, telefilm - "Trappola" (1656134)
- **4,15 Belle e pericolose**, telefilm - "Chi è senza peccato..." (2-388541)
- **5,15 Bollicine**, v[redacted]

ITALIA 1

Studio Aperto: 12,25 (5680004); 18,30 (5066);
- **6,10 Il mio amico Ricky**, telefilm (6304462)
- **6,35 Ciao Ciao mattina e cartoni animati**, varietà ragazzi (15802627)
- **9,20 Speciale: Amiche davvero**, attualità (4752462)
- **9,25 Speciale Cinema - Flubber (R)**, rubrica (1118530)
- **9,30 Sci: Fondo 30 Km. Classica Femminile**, sport (93209-96)
- **11,50 Speciale Rally**, rubrica sportiva (45-3612)
- **12,15 Speciale: I figli [redacted] Annibale**, rubrica (5643172)
- **12,20 Studio sport**, rubrica sportiva (5842443)
- **12,50 Fatti e misfatti**, attualità (9091068)
- **12,55 Studio Sport - Magazine**, rubrica sportiva (654191)
- **13,25 Ciao [redacted] Parade**, varietà ragazzi (9004530)
- **14 — Amici**, varietà. Con Maria De Filippi (350022)
- **16 — Sci: Fondo 50 Km. Classica Maschile**, sport - Coppa [redacted] Mondo (66849)
- **17,30 Xena, principessa guerriera**, telefilm - "Xena e il ritorno dal passato" (3553356)
- **18,25 Studio sport**, rubrica sportiva (2272085)
- **19 — Otto sotto un tetto**, telefilm - "Guai e solo guai" (7260)
- **19,30 La tata**, telefilm - "Amicizie a sorpresa" (9240)
- **20 — Sarabanda**, varietà. Con Enrico Papi (65649)
- **20,45 8mm presenta: Real Tv**, attualità. Con Marco Liorni (849649)
- **22,30 Renegade**, telefilm - "Fuga per tre" (67530)
- **23,30 Inviato speciale**, attualità - A cura della Redazione di Studio Sport (0882)
- **— — Italia 1 sport - 1a parte**, rubrica sportiva [redacted]
- **0,05 [redacted] sport**, rubrica [redacted] (3834738)
- **0,15 Italia 1 sport - 2a parte**, rubrica sportiva (6210738)
- **0,55 60 All[redacted] - Maratona**, musicale (23865196)
- **2,30 L'incredibile Hulk**, telefilm - "Addio Eddie Cain" (7758-950)
- **3,30 Acapulco heat**, telefilm - "Luna di miele col morto" (7-734738)
- **4,30 I cinque del quinto piano**, telefilm (5829970)
- **5 — Robin Hood**, telefilm - "La sfida"

RETE 4

Tg4: 8,15 (421172); 11,30 (1473375); 13,30 (2240); 18,55 (030862);
- **6 — Piccolo amore**, telenovela (5885004)
- **6,50 I due volti dell'amore**, telenovela (6261269)
- **8,15 Vendetta d'amore**, telenovela (54189578)
- **9,10 Amanti**, telenovela (5656-795)
- **10 — Casa per casa (R)**, varietà. Con Patrizia Rossetti (149-[redacted]
- **11,40 Forum**, attualità. Con Paola Perego (4734920)
- **[redacted] — La ruota della fortuna - 1a parte**, varietà. Con Mike Bongiorno (9163)
- **14 — La ruota della fortuna - 2a parte**, varietà. Con Mike Bongiorno (3190)
- **14,30 Sentieri**, soap opera (81862)
- **15,30 Chi c'è c'è**, varietà. Con Sil[redacted] Giacobini (50998)
- **16,30 Naturalmente su Rete 4**, attualità. Con Antonella Appiano - Guida alla programmazione della rete (6646)
- **17 — Chi mi [redacted] visto**, varietà. Con Emanuela Folliero (62-733)
- **18 — Es Medicine a confronto**, attualità. Con Daniela Rosati (47288)
- **19,30 Game Boat**, varietà ragazzi. Con Pietro Ubaldi (68153)
- **19,35 Alf**, cartoni - "Non [redacted] la sfera di cristallo" (590627)
- **20,05 Nel covo dei pirati con Peter Pan**, cartoni - "Bambini pirati, uomini smarriti" (1420-04)
- **20,35 Il ritorno di Colombo**, telefilm - "Una ghigliottina per il tenente Colombo" (2315207)
- **22,45 Per la pelle di un poliziotto**, film poliziesco (Francia, 1981). Regia di Alain Delon, con Alain Delon (6040482)
- **0,45 Parlamento In**, attualità. Con Piero Vigorelli (8468399)
- **1,25 TG4 Rassegna stampa**, attualità (6326660)
- **1,40 ES Medicine a confronto**, attualità (4984029)
- **1,50 A cuore aperto**, telefilm (8-587405)
- **2,40 Wings**, telefilm (8726218)
- **3,10 TG4 Rassegna Stampa (R)**, attualità (1892202)
- **3,30 Rubi**, telenovela (2064263)
- **4,20 Antonella**, telenovela (15-[redacted]
- **5,10 Perla nera**, telenovela (749-5509)
- **5,30 Lasciati [redacted]**, telenovela

TMC [redacted]

Telegiornale: 8,30 (131311); 13,30 (3511); 19,25 (868530); 19,55 (837743); 23,25 (6560085); 1,50 (443600);
- **7 — Sia la sfida della magia**, cartoni (3527)
- **7,30 Quincy**, telefilm (98600)
- **8,55 Sci: Slalom Femminile**, sport - Coppa del Mondo (2-003606)
- **9,45 Sci: Gigante Maschile**, sport - Coppa del Mondo (1-302153)
- **11,15 Sci: Slalom Femminile**, sport - Coppa del Mondo (6-[redacted]
- **12,15 Sci: Gigante Maschile**, sport - Coppa del Mondo (9-424240)
- **[redacted] Le quattro piume**, film avventura (GB, 1939). Regia di Zoltan Korda, con June Duprez, John Clements, Ralph Richardson (60709-424)
- **16 — L'ultima caccia**, film western (Usa, 1956). Regia di Richard Brooks, con Stewart Granger, Robert Taylor, Debra Pagel (5004-820)
- **18,05 Zap Zap Tv**, varietà ragazzi. Con Mario Iacopini. [redacted] Malavacca e Riccardo Santoliquido. All'interno del programma i cartoni "Conan" e "Ranma" (6696153)
- **20,10 Speciale Goleada**, rubrica sportiva (5722443)
- **20,30 I quattro cavalieri dell'Apocalisse**, film drammatico (USA, 1961). Regia di Vincent Minnelli, con Glenn Ford, Ingrid Thulin (27603511)
- **23,55 Tecumseh**, film western (USA, 1995). Regia di Larry Elikann, [redacted] Jesse Borrego, Jeri Arrendondo (80919-17)
- **2,15 Cnn**, attualità - Collegamento [redacted] rete televisiva americana

ALLA RADIO

RADIOUNO: Gr: 7; 8; 13; 19; 24; 5,30 7,20 GR Regione; 7,33 Tentiamo il 13; 7,45 L'oroscopo di Elios; 8,33 Inviato speciale; 9,25 Speciale agricoltura e ambiente; 10,05 SabatoUno: Pepe, Nero e gli altri; 13,28 Glorie e pentimenti: Storie di crociate, roghi e...; 14,04 SabatoUno: Tam Tam Lavoro; 14,50 [redacted]: Chievo - Verona; 18 [redacted] da chi?; 18,33 Campionato di Pallanuoto; 19,28 Ascolta si fa sera; 19,33 Speciale rotocalco del sabato; 19,57 Anta che ti passa; 20,20 Permesso di soggiorno; 20,35 Per noi; [redacted] Bolmare; 23,08 Estrazioni del Lotto.

[redacted] Gr: 6,30; 7,30; 8,30; 12,30; 13,30; 19,30; 22,30 8,03 Bolneve; 8,08 Radiospecchio; 8,43 Radiospecchio - 2a parte; 9,10 I [redacted] delle ragazze; 10 [redacted]; 11 Sabato italiano; 11,50 Mezzogiorno con Giorgia; 12,10 GR2 Regione; 12,56 Sabato italiano; 13,38 Hit parade - Four Tops; 15 Sabato italiano; 16,55 Storie di una storia di altre storie; 17,32 Teatri alla radio; 17,40 La casa di Bernarda Alba; 20 Radiorisate; [redacted] Radio Open; 21,06 Suoni e [redacted].

RADIOTRE: Gr: 8,45; 18,45 7,30 Prima pagina; 8,34 Bolneve; 9,02 Appunti [redacted] volo; 10,15 Terza pagina; 10,30 Parola d'autore; 12 Uomini e Profeti: Vita [redacted] Rama Krishna; 12,45 Viaggi in Italia; 13,30 Tra [redacted] pagina [redacted]; 14 Radio d'An[redacted]; 16,45 Jazz di ieri e di oggi; 17,30 Dossier; 18 Mediterraneo; 19,01 Radiotre Suite; 19,30 Elisir d'amore.

TMC 2 [redacted]

- **9 — Clip to [redacted]lip**, rubrica (186608)
- **[redacted] Coloradio Giallo**, musicale (5898172)
- **12 — Clip [redacted] Clip**, rubrica (358998)
- **13 — Arrivano i Nostri**, rubrica (546066)
- **13,30 Clip to Clip**, rubrica (675172)
- **14,05 Coloradio/Proxima**, musicale (636714)
- **15 — Sgrang!**, musicale (730578)
- **16 — Coloradio Rosso**, musicale (560646)
- **16,30 Coloradio/Discoteque**, musicale (702795)
- **17,30 Coloradio Rosso**, musicale (565733)
- **[redacted] — [redacted] dei Subsonica**, musicale (568917)
- **18,30 Off Limits (R)**, rubrica sportiva (759578)
- **[redacted] Liga Spagnola**, rubrica sportiva (51-[redacted]
- **[redacted] Coloradio Viola**, musicale (563606)
- **23 — TMC2 Sport**, rubrica sportiva (71-0266)

TELE+ (nero)

- **8 — Il prigioniero del Caucaso**, film drammatico (2799065)
- **9,35 Bersaglio mortale**, film azione (133-6356)
- **11,15 A wong foo, grazie di tutto, Julie Newmar**, film commedia (1230153)
- **13 — + Sport Sabato - In diretta**, rubrica sportiva (700356)
- **13,05 Basket NBA: Indiana-Milwaukee**, sport ([redacted]
- **15 — Calcio [redacted] B: Chievo - Verona**, sport (896191)
- **17 — Calcio Premier League: Manchester Utd. - Arsenal**, sport (24609153)
- **19,[redacted] - In chiaro**, telefilm (61-62356)
- **21 — Magia nel lago**, film fantastico (169-4269)
- **22,45 Giovani streghe**, film horror (3467-511)

TELE+ (bianco)

- **9,45 Alla ricerca della valle incantata 4**, film animazione (5257065)
- **11 — Tommy boy**, film commedia (113917)
- **12,35 Rodgers [redacted] Hammerstein: The sound of movies**, film documenti (4-[redacted]
- **14,10 Homicide**, telefilm (3652375)
- **15 — Blù: Magazine Style**, rubrica (4938-20)
- **15,55 Frankie delle stelle**, film commedia (3442733)
- **17,35 Zelig**, film grottesco (5822375)
- **18,55 Santa Clause**, film commedia (7662-801)
- **20,30 Difesa [redacted] oltranza**, film drammatico (933733)
- **22,10 In the name of love - a Texas tragedy**, film drammatico (5289181)
- **23,40 As tears go by**, film gangster

MTV — RETE A

- **8 — Kickstart**, musicale
- **9 — Shopping Club**, rubrica
- **[redacted] — Mtv Mix**, [redacted]
- **12 — European Top 20**, musicale
- **14 — K2 One [redacted] One Globe**, musicale
- **14,30 Stylissimo!**, musicale
- **15 — Mtv Fresh**, musicale
- **[redacted] — Dance Floor Chart**, rubrica
- **17 — Top Selection**, attualità
- **18 — [redacted] Hot**, attualità
- **19 — TgA: News & News**, attualità
- **19,30 Collexion: Robbie Williams**, musicale
- **20 — Star Trax: [redacted] Williams**, musicale [redacted]
- **21 — So 90's: Giorgia**, attualità
- **22,30 Sonic**, musicale
- **[redacted] — Oddville**, musicale

[redacted]

Per registrare il Vostro Programma TV preferito digitate i Numeri Show-View, stampati accanto al programma che volete registrare, sul programmatore ShowView. Lasciate l'unità ShowView sul Vostro videoregistratore ed il programma verrà automaticamente registrato all'ora indicata. Per ulteriori informazioni chiamate il nostro numero di assistenza
(02) 269.219.15.
Dicitura del Copyright
ShowView è un marchio utilizzato dalla Gemstar Development Corporation 1996 - Gemstar Development Corp. Tutti i diritti sono riservati.
I CANALI DI SHOWVIEW
Rai1 1; Rai2 2; [redacted] 3; Rete4 4; Canale 5 5; Italia 1 6; Montecarlo 7; Tmc2 8; Tele/Nero 13; Tele/Bianco 14; MTV-ReteA 15; Svizzera 16.

RAISAT. LA [redacted] MOLTIPLICATA PER TE.
[redacted] M E R O V E R D E 1 6 7 / 4 6 0 4 6 0

La partita-incubo firmata da Fincher (Seven). Nel cast Penn

Douglas, gioco infernale

Ricchezza, sicurezza, potere: nella sfida viene meno il controllo sulla propria vita

Suspense e angoscia sciupate dal finale moraleggiante

Una scena del film «The Game - Nessuna regola» di David Fincher

IN «The Game - Nessuna regola» di David Fincher un ricco e potente finanziere dalla voce dura, un uomo che vive solo a San Francisco in una grande villa circondata da un parco con l'unica compagnia dell'anziana governante (è, figurarsi, Carrol Baker, un tempo ragazzina seducente in «Baby Doll») e dei ricordi d'una infanzia segnata dal suicidio del padre, un Michael Douglas spietato negli affari che detesta le sorprese, compie quarantotto anni, la stessa età del padre alla sua morte. Il caotico fratello Sean Penn gli regala la possibilità di partecipare a un gioco diverso da tutti: per curiosità o per vuoto esistenziale lui accetta di giocare la partita senza sapere di cosa si tratti, si sottopone ai test preventivi, poi torna nella fredda eleganza della sua casa deserta.

Così comincia un incubo. Trova un pupazzo schiacciato sul terreno (come il padre quando s'era precipitato dall'alto), con una chiave attaccata alla lingua di stoffa rossa. Il telecronista prende a parlargli direttamente dallo schermo televisivo. Avverte un senso di sospetto, di squilibrio, di totale insicurezza. Viene a mancare la luce. Rimane bloccato in ascensore con una ragazza. In un albergo dove non è mai stato mostrano di conoscerlo benissimo: ha infatti in tasca la chiave d'una stanza invasa da foto Polaroid d'una donna seminuda. Viene pedinato da un investigatore privato. Prende un taxi: l'autista lo fa inabissare nell'acqua del porto. Scopre di non possedere più nulla: i suoi conti in banca sono stati estinti, le sue carte di credito non valgono più, la sua ricchezza e il suo potere sono svaniti, rubati dagli organizzatori del gioco. Lo drogano. Si sveglia nella fossa d'un cimitero messicano. Torna a casa: gliela hanno messa all'asta. Cerca il fratello, lo uccide: ma è capovolgere le cose interviene la trovata conclusiva.

Questa sorpresa finale appiccicata, non credibile, puerile, rappresenta la debolezza di «The Game», lo mette tra i tanti film americani scritti male che non arrivano a costruire una storia compiuta e accettabile. David Fincher, il regista trentaquattrenne dell'ammirato «Seven», fa benissimo tutto quello che sa e può fare: intensità, mistero, un senso di disagio profondo, disavventure altamente ansiogene e immagini bellissime, lo smarrimento d'un uomo privato della propria identità e autorità, la perdizione di sé. Ma il copione di Brancato e Ferris non lo aiuta affatto, con la presunzione e insieme l'ingenuità d'una lezioncina morale (solo perdendo ogni bene materiale e ogni certezza si può diventare migliori), le citazioni evangeliche («Giovanni, capitolo 9, versetto 25: Ero cieco, e ora vedo»), con le corrive metafore sul cinema e la confusione semplicista tra realtà e rappresentazione, verità e fiction. Michael Douglas è efficace soprattutto quando è odioso, Sean Penn si vede poco.

Lietta Tornabuoni

THE GAME - N
di David Fincher
con Michael Douglas, Sean Penn, Deborah Kara Unger, James Rebhorn, Carrol Baker
Thriller
Usa, 1997
Cinema **Eliseo Rosso, Romano** di Torino
Ducale 1, Excelsior, Plinius 1 e Milano
Adriano, Atlantic 2, Broadway 1 Capitol, Excelsior 1, New York Reale 1, Ritz, Royal 1 di Roma

«Sali & tabacchi»

Costanzo: «Carta Bianca ho vinto io»

ROMA. «Sali & tabacchi» ovvero, l'indispensabile e il superfluo, è meglio, il serio e il faceto, il colto e lo svaccato, il rarefatto e il carnale. La risposta di Canale 5 a «Passioni» (Rai2) è commedia all'italiana sotto forma di réportage, un viaggio nella provincia italiana ideato, scritto e condotto da una coppia di giornalisti neofiti del piccolo schermo: Stefano di Michele e Pietrangelo Buttafuoco, un rosso veltroniano dell'«Unità» e un nero anomalo, più futurista e movimentista che finiano doc, che scrive sul «Foglio».

La prima puntata è sul Nord-Est ma si incontrano, fra gli altri, la shampista con un verso di Baudelaire sul grembiale e il giovane Nicola Porro (ex addetto stampa dell'onorevole Antonio Martino), raro campione di giovane «italiano liberale» purosangue, Luigi Veronelli e Edoardo Raspelli, il barone siciliano Baldo Licata.

La vera ispirazione? «E' Vitaliano Brancati» risponde Buttafuoco. E spiega: «Quando andò da Longanesi col primo romanzo, questi lo mise da parte. "Adesso raccontami le storie vere del tuo paese" gli dice, e nasce Brancati».

Maurizio Costanzo, presente alla presentazione del programma che andrà in onda ogni sabato alle 23,15, ha smentito chi vorrebbe Canale 5 ormai dietro a Rai 1, dopo i primi due mesi di successo. «Se si depurano i dati di febbraio dal solito San Remo, Canale 5 è in testa in ogni fascia oraria. E non mi pento certo di aver dedicato Amnesty International una serata, anzi lo considero punto di orgoglio: 2 milioni e 800 spettatori sono sempre molti di più dei lettori di un settimanale con le tette in copertina». «A dir la verità - ha detto ancora Costanzo - noi vinciamo sia nei contenuti, dedicando un'intera serata del palinsesto all'anniversario dei 50 anni dei diritti civili, sia negli ascolti, con il confronto Di Bella- Bindi di "Esclusivo 5"». **[m. g. b.]**

Il percussionista al Piccolo Regio

Il percussionista indiano Trilok Gurtu è a Torino per il festival «Musica 90» con i Glimpse Sono un gruppo che lavora su un progetto multietnico: sposare la musica dell'India con quella di altre culture

India e Marocco «sposi» per Gurtu

TORINO. Immaginiamolo un annuncio del mondo che verrà. L'altra sera arriva al Piccolo Regio percussionista indiano, accompagnato da un altro indiano che suona strumenti indiani, e da un bassista africano che sembra il poliziotto nero di Miami Vice, e da un chitarrista che chiamano Jaya Deva e tu pensi che sia un altro indiano e invece quello è il nome della sua nuova vita, ma prima si chiamava Pramaggiore ed è nato a Biella, non a Nuova Delhi. Dunque, al Piccolo Regio arriva questo percussionista indiano. Il percussionista indiano è Trilok Gurtu, ed è famoso e la gente riempie il teatro e restano fuori tanti, e gli organizzatori del festival «Musica 90» si mordono le mani e pensare che potevano anche scegliere posto più grande.

Il gruppo di Trilok Gurtu si chiama Glimpse. E' un gruppo multietnico per un progetto multietnico: sposare la musica dell'India a quella di altre culture, dal Marocco alla Bulgaria, ai suoni frenetici dell'Occidente inquieto. Detta così è un'assurdità, l'India e il Marocco sembrano molto alieni rispetto a un locale di New York dove si suona funky.

Eppure Trilok Gurtu riesce a riportare tutto Prima di cominciare a picchiare sui tamburi, a inventare suoni bellissimi con oggetti misteriosi che hanno dentro la voce del vento e del mare e degli uccelli e dei treni a vapore, Trilok Gurtu usa la voce. E' una specie di «scat», però molto etnico; nel senso che potrebbe un'invocazione rituale indiana, oppure uno scioglilingua padano, «tiketetaketiketetaktiketaketik»; e a quel ritmo danzatrice ancheggia secondo i canoni «khatak», che è uno stile di danza antico in cui i movimenti delle mani e dei piedi significano parole, messaggi, preghiere. A quel punto entrano la chitarra elettrica di Jaya Deva-Pramaggiore, e il basso elettrico di Kay Eckhardt de Camargo; e non sai più se quella musica è musica indiana, funky; se è un mantra, o un rock; e la danzatrice potrebbe ugualmente essere la bajadera di un raja, o la cubista di una discoteca di New York. E si muove seguendo musica, è musica di tutti. La musica mondo che verrà.

Gabriele Ferraris

NOTIZIE FLASH

**Ancora ombre sulla salute di Luciano Pavarotti. Il «New York Post», quotidiano specializzato in scandali e vip, ha pubblicato alcune foto del tenore barcollante, mentre si appoggiava all'autista per attraversare la strada, nei pressi di Central Park, visibilmente affaticato. «Non sembrava in buona salute», ha raccontato il paparazzo. Compatta la reazione dell'entourage di Pavarotti, che smentisce: il tenore ha bisogno di aiuto per muoversi, «il maestro non usa il bastone e si è solo appoggiato sulle spalle dell'autista come gesto di amicizia». A conferma la buona salute, Luciano Pavarotti conti- e pro- programmare iniziative in tutto il mondo: il 4 aprile farà un concerto nello stadio di Porto Alegre con la stella brasiliana Roberto Carlos.

Luciano Pavarotti

ELTON, TROPPO RUMORE. Gli organizzatori della tournée australiana di Elton John e Billy Joel sono stati multati per rumore eccessivo, dopo il primo concerto dell'altra sera nello Stadio del Cricket di Sydney. La multa, come avvertimento, è di soli 500 dollari australiani (circa 600 mila lire), una somma quasi simbolica per due artisti che in totale hanno venduto 300 milioni di dischi.

ADDIO EMBALE. Aveva fatto parte dello storico trio canoro «Matamoros», massima espressione del «son» cubano, ed stato un «irriducibile», seguitando a cantare fino a qualche mese fa, quando lo aveva definitivamente fermato un ictus cerebrale: Carlos Embale è morto ieri all'Avana in seguito a complicazioni della malattia. Avrebbe compiuto 75 anni ad agosto.

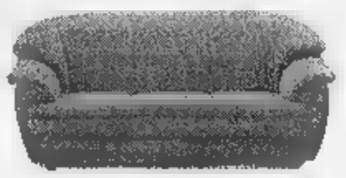

Party
posti-pelle 206 cm
Lit. 1.650.000

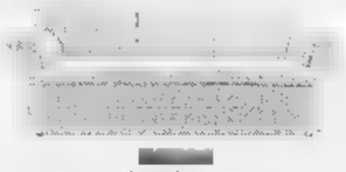

3 posti-pelle cm
2.090.000

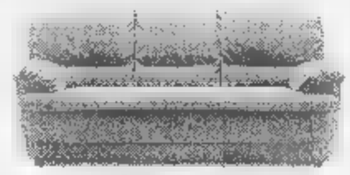

Angiolmio
3 posti-pelle 200
Lit. 2.100.000

Huatulco
3 posti-pelle
Lit. 2.780.000

Divani da cinquant'anni

TORINO 1
C.so Giulio Cesare,
Tel. 011-201481

TORINO 2: Moncalieri
Via Sestriere, 11
(piazza Bengasi)
Tel. 011-6822365

Fingerma finanzia la vostra Audi.

Una centrale elettrica deve proprio sembrare una centrale elettrica?

Un'auto sportiva deve proprio sembrare un'auto sportiva?

Nuova Audi A6. Continuate a immaginare.

Audi
All'avanguardia della tecnica

Concessionarie Audi per Torino e Provincia

DI VIESTO S.p.A.
Via Reiss Romoli, 130
Telefono (011) 2253311
Fax (011) 2262575

RIVALDI s.a.s.
Corso Francia, 262
Telefono (011) 715696
Fax (011) 7792767

Simoni s.a.s.
Via Giordano Bruno, 70
Telefono (011) 3153411
Fax (011) 3153499

Prosegue da «Cirimele» a Beinasco la grande vendita di fine attività

Arredi dedicati alla famiglia

Offertissime per camerette e salotti

La famiglia. Quante necessità ruotano intorno a un nucleo di persone che devono dividersi lo spazio-casa: dalla cucina al salotto, dalle camere dei ragazzi alla camera da letto gli ambienti devono poter essere il più possibile accoglienti a [illegible]dare le personalità e i desideri a chi li abita.

Hanno ragione i giovani quando chiedono una camera più attrezzata per il loro giochi, i loro studi a per ricevere gli amici; ha ragione la donna che desidera una cucina più funzionale e all'avanguardia, perché si [illegible] quanto a importante preparare i cibi in uno spazio attrezzato dove utensili, pentole a piani di lavoro abbiano la loro giusta collocazione; ha ragione chi a lamenta di non avere abbastanza spazio per riporre abiti e oggetti e avrebbe bisogno di un letto-contenitore o di un nuovo e più capiente armadio. Insomma, gli esempi potrebbero essere infiniti, ma il problema resta: riuscire a rinnovare gli arredi di casa senza spendere troppo.

Cambiare faccia alla propria abitazione avendo a disposizio[illegible] tremila metri quadrati espositivi di mobili a prezzi superscontati può però risolvere molti problemi. L'occasione la offre «Cirimele Arredamenti», la ditta di Beinasco che chiude i battenti dopo cinquant'anni di attività e dove è in corso una grande vendita finale con prezzi ultra-ribassati.

I prodotti a disposizione sono davvero tanti. Volete qualche esempio? Un [illegible] affare è rappresentato da venti cucine di esposizione l'una più bella dell'altra. Una cucina classica, in noce nazionale, completa di tutti gli elettrodomestici, è in offerta a partire da 3 milioni a quattrocentomila lire (trasporto, Iva a montaggio compresi). Le cuci[illegible] in laminato, sempre con il blocco degli elettrodomestici incluso, sono in vendita a partire da 2 milioni e quattrocentocinquantamila lire.

A moduli e superaccessoriate, le cucine si prestano a molte composizioni, con basi e pensili variamente combinati. Tutte sono studiate nei minimi dettagli per coniugare estetica e funzionalità. Una sezione è dedicata all'arte povera, che in questi ultimi anni sta incontrando molto i gusti delle famiglie.

Stile classico a moderno. Prezzi per tutte le tasche. «Cirimele» in questi anni ha via via immagazzinato una grande varietà di articoli a di arredi. Nei locali di strada Torino 124 a Beinasco (al fondo di corso Orbassano), frazione Fornaci, si possono trovare [illegible] molte camere, soggiorni, salotti a camerette. I salotti possono essere completamente sfoderabili, con o senza letto. Un articolo di punta dell'azienda sono i divani-letti scivolanti con materasso e rete ortopedica. Li troverete in una vasta gamma di modelli e rivestimenti. Le camerette per i ragazzi possono presentare soluzioni a ponte, con l'armadio sopra e il letto-divano sotto.

E ancora a proposito di letti. Nel corso della sua lunga a qualificata esperienza [illegible]l settore del mobile, «Cirimele» ha messo a punto una vasta gamma a letti-contenitori che hanno soddisfatto generazioni a clienti a risolto magicamente i problemi di spazio più assillanti. Singoli e matrimoniali, imbottiti, rivestiti in tessuto o in alcantara, possono [illegible]e il sollevamentO rete frontale o laterale. La gamma a fantasie e a colori è in grado di soddisfare ogni esigenza. Quindi, gli armadi: qualunque problema a misura abbiate è possibile trovare la soluzione che fa per voi in tutte le finiture possibili.

A tutte queste occasioni d'oro per arredare a rinnovare la propria abitazione si aggiunge ora anche la possibilità di rateizzare totalmente (cioè senza alcun anticipo) qualsiasi acquisto fatto. Vale dunque la pena di girare nei locali espositivi a di prende[illegible] visione delle ambientazioni create, che - come già detto - so[illegible] tutte molto, molto scontate. Sarà davvero facile trovare la soluzione cercata, o lasciarsi tentare dalla voglia di grandi o piccoli cambiamenti in casa. I tecnici [illegible] mobilificio saranno a disposizione per aiutarvi nelle misurazioni a nel delineare i progetti. L'assistenza vi seguirà poi fino a casa, per il trasporto a [illegible] montaggio dei mobili.

L'occasione di fare affari per l'arredamento, dunque, prosegue. Lasciate che in famiglia ciascuno esponga i propri desideri a le proprie necessità abitative, poi fate un salto a Beinasco.

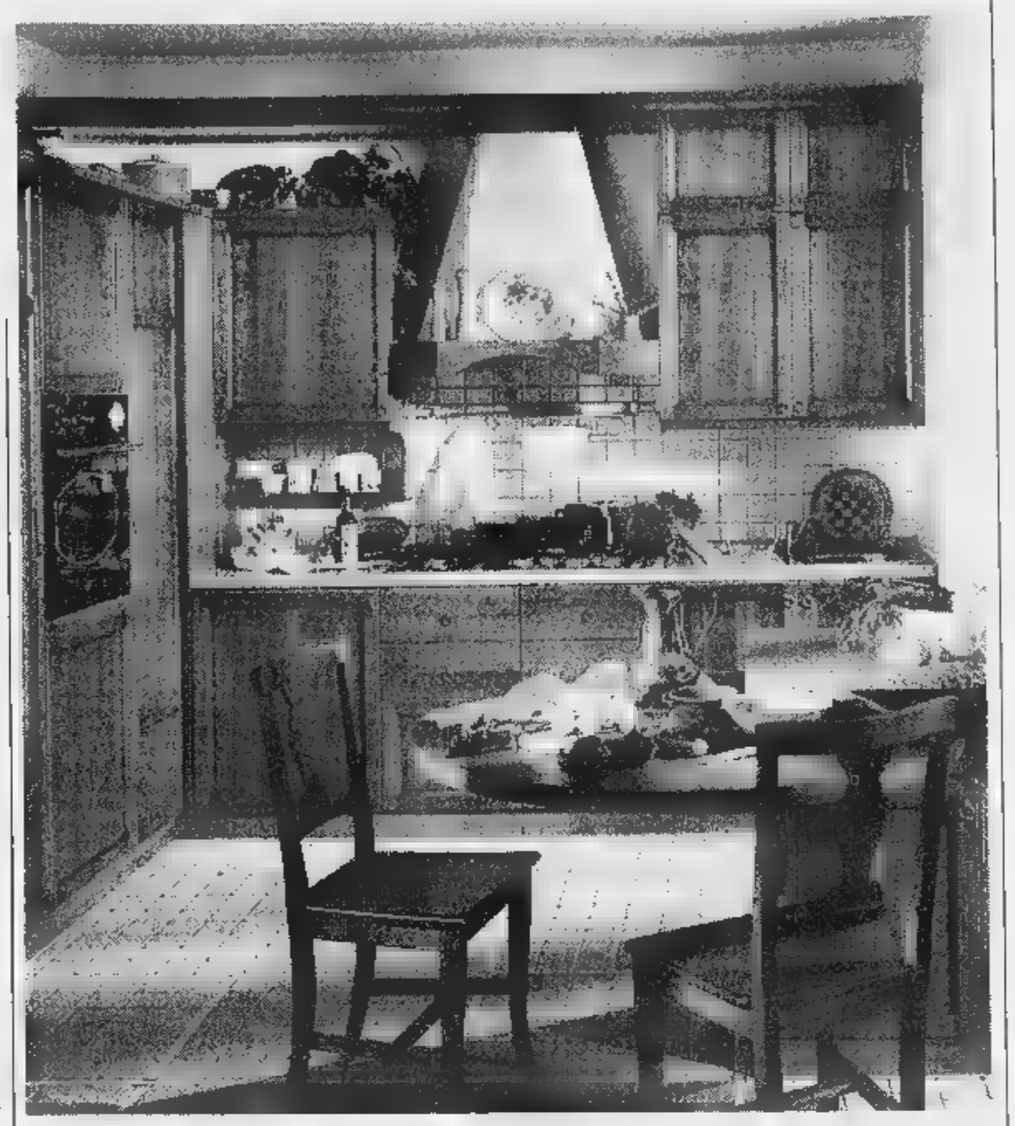

cirimele
l'arredatutto
a BEINASCO
FINANZIAMENTI IN SEDE
ORARIO CONTINUATO
al fondo di C.so Orbassano S.da Torino, 124 - Tel. 011/349.03.50 - Fax 011/349.77.65
GRANDE VENDITA
CHIUSURA DEFINITIVA
APERTO ANCHE LA DOMENICA
SCONTI REALI FINO AL 60%
su: CUCINE, CAMERE, SOGGIORNI, SALOTTI...
ORGANIZZAZIONE DITTO - 0337/218445

Lombardo come Vialli

LONDRA. Ormai è una moda. A 4 settimane dal debutto da tecnico Chelsea di Vialli, Attilio Lombardo (foto) prende il timone Crystal Palace allenatore-gi La società gemella della Juve (i bianconeri hanno un'opzione sul 10% del club inglese) ha annunciato che l'«aquila calva» avrebbe rilevato subito Coppell. Promozione sul campo anche per l'ex parmense Brolin, diventato vice-allenatore. Giovedì, Lombardo aveva chiesto consiglio all'ex e amico Vialli. «Gli ho detto che avrebbe sicuramente fatto bene», ha riferito Gianlu. Lombardo dovrà fare miracoli per salvare una squadra alla deriva: il Palace è ultimo, a 7 punti dalla salvezza. **[g. mar.]**

Moratti: Inter, svegliati

MILANO. Inter all'ultima spiaggia: deve battere l'Atalanta vuole continuare a sperare nel titolo. A ricordarlo ai giocatori, tuttora in silenzio stampa, ci ha pensato il presidente Moratti, che ha parlato più di un quarto d'o nello spogliatoio. «Ho ricordato i doveri che abbiamo e gli obiettivi dell'Inter che ha fatto di tutto per mettere la squadra in condizione di Non accetto più scuse. Ho ribadito che sono deluso dai risultati, che resto convinto poter centrare i nostri obiettivi. Ho anche ripetuto che non accetto di ripiegare traguardi minori». Brutte notizie, intanto, dalla Germania: lo Schalke, rivale in Uefa, ha stravinto a Berlino contro l'Hertha: 4-1. **[n. sor.]**

OGGI IN TV

8,55	Sci. Slalom l. 1ª manche	Raitre e Tmc
9,30	Fondo. Coppa: 30 km femminile	Italia1
9,55	Sci. Gigante m. 1ª manche	Raitre e Tmc
11,25	Sci. Slalom l. manche	e Tmc
12,20	sport	
12,25	Sci. Gigante m. 2ª	Raitre e Tmc
	Basket. Nba: Indiana-Milwaukee	Tele+
13,25		Raidue
15,00	Calcio. Chievo-Verona	Tele+
15,15	Pallanuoto. Florentia-Posillipo	Raitre
15,45	Equitazione. Salto internazionale	Raitre
16,15	Ciclismo. Tirreno-Adriatico	Raitre
16,55	I gol della serie A	Tele+
17,10	Calcio. Manchester Utd-Arsenal	Tele+
17,30	Pallavolo. Gabeca-Jucker Pd	
18,25	Studio sport	Italia1
18,30	Speciale anticipi di serie A	
18,55	Calcio. Wolfsburg-Karlsruhe	Tele+
19,55	Tmc sport	Tmc
20,10	Speciale Goleada	Tmc
20,30	Calcio. Atl. Madrid	
20,35	Rai sport	Raiuno
23,00	Tmc2 sport	Tmc2
24,00	Studio sport	Italia1
0,05	Pugilato. Spinelli-Inserra, camp. mas- sima	Raitre
1,00	Biliardo. Camp. italiano	Raitre

LA STAMPA

SPORT

Sabato 14 Marzo 1998 31

Alex Del Piero (a fianco) rientra con Inzaghi nell'attacco bianconero: Lippi (a sinistra) contro il Napoli punta su loro

Oggi i quattro anticipi, con la Lazio che a Genova non può perdere terreno

Juve, un sabato da grande fuga

Lippi: «Pronti a giocarci tutto in 10 giorni»

TORINO. Lo scatto di gioia di Udine, quello d'ira dell'Olimpico alla fine della partita di Coppa Italia. Quale zompo attende oggi Lippi contro il Napoli? Forse tornerà ad un controllatissimo gesto approvazione disegnato nell'aria con il sigaro.

Il Marcello non s'è mai sentito scrutato come di questi tempi. Nella Juve che parla sempre meno, l'interpretazione dei gesti diventa fondamentale per capirne gli umori: quanto è successo negli ultimi giorni induce a credere che siano aumentate le preoccupazioni. «A Udine ho avuto quell'esplosione di gioia perché era un momento legato ancora alla partita con la Dinamo», spiega Lippi. «Avevo visto la squadra pareggiare in Coppa un incontro che strameritava di vincere la devo condannata Udine da un gol che non poteva essere più banale: un tiro da metà campo che nessuno era riuscito a toccare. La rete di Del Piero era un atto di giustizia. Quanto alla reazione nel dopopartita con la Lazio, non mi era piaciuto essere eliminato da un gol che il buon senso, più delle regole, avrebbe dovuto far annullare».

Non c'è, nella sua nuova partecipazione emotiva, la reazione del padre verso una sua creatura meno bella di altre e sempre in discussione? «Questo c'entra, perché da quando alla Juve le mie squadre sono sempre state discusse all'inizio, poi abbiamo conquistato tutti al punto che venivamo considerati i più forti del mondo». Lippi tuttavia sa che gli anni scorsi la Juve aveva già spazzato ogni dubbio sulle proprie qualità: avanzava sicura su più fronti. Adesso si parla di «un'impresa straordinaria» se vincerà lo scudetto e la Champions League: ed è vero perché questa volta non è migliore della concorrenza.

Lippi difende i suoi. «Ho giocatori che valgono e in buone condizioni: l'hanno dimostrato a Roma. Molti dicevano che quella formazione sarebbe stata distrutta dalla Lazio e si sono stupiti che non sia successo. Nessuno ha pensato che c'erano in campo 4 nazionali, che Zalayeta è titolare nell'Uruguay e non è arrivato qui con il latte sulle labbra, che qui c'è solo gente brava e con l'esperienza ad alto livello».

Il momento comunque è delicatissimo. Soffiano i venti del mercato che investono anche l'allenatore. C'è il timore della rimonta laziale. Soprattutto c'è la considerazione che, nonostante l'autolesionismo dell'Inter i passi incerti di molte rivali, la Juve non ha incrementato vantaggio. «Se la Lazio azzecca la serie che è riuscita al Parma l'anno sarà più difficile resistere», commenta uno della vecchia guardia. Il ruolino è quello che è. Una vittoria nelle ultime sei partite (in con il Bari), la Lazio in recupero in classifica, la Coppa Italia volata via nonostante l'esibizione coraggiosa e persino convincente all'Olimpico.

Non è il massimo. «Abbiamo cominciato male la miniserie di impegni - ammette Lippi - l'abbiamo raddrizzata. Con la Dinamo, a Udine e con la Lazio siamo stati bravi, dobbiamo proseguire questa strada».

A favore della Juve c'è il carattere prodigioso e una qualità media che può reggere la Molto dipende da quanto avverrà nei prossimi otto giorni, da oggi al match con il Parma passando per l'impresa da cogliere a Kiev (in condizioni ambientali difficili, ieri c'erano 4 gradi sottozero venti centimetri neve). «Non corriamo il rischio di distrarci con il Napoli, sebbene stia a 41 punti da noi. Di solito questo succede dopo le partite di Coppa mai prima», spiega Lippi. L'emergenza colpisce soprattutto la difesa. La linea con Pessotto, Birindelli, Montero e Dimas è rattoppata grazie alle doti eclettiche dell'ex granata Birindelli: contro il Napoli che ha il peggior attacco del campionato può bastare ma le risorse si sono ridotte e in panchina andrà rincalzo il giovane Aronica. Amoruso è stato dirottato sulla «Primavera» perché ha bisogno di giocare il più possibile, mentre la punta di riserva è Zalayeta, abbastanza convincente in Coppa Italia. «Gli manca soltanto quel lavoro che faremo e che lo porterà a possedere più potenza e più velocità - dice Lippi -. Gli avevo detto di fare in campo quello che gli passava per la testa: dribblare, puntare in porta, fare lui. Mi ha ascoltato alla lettera, infatti pas mai la palla. ha dimostrato di avere personalità».

Marco Ansaldo

BOLOGNA-VICENZA
INTER-ATALANTA
JUVENTUS-NAPOLI
SAMPDORIA-LAZIO

L'ALTA

JUVENTUS	52
LAZIO	48
INTER	47
PARMA	44
UDINESE	43
ROMA	41

PERSONAGGIO

A MARASSI DA NEMICO

Mancini, com'è difficile giocare contro il cuore

Boskov: «L'ho sentito settimana, soffrirà» Bobby-gol: «Tornerò, magari da presidente»

Roberto Mancini è alla 1ª stagione laziale dopo 15 anni con la Samp

GENOVA

Si dice che Roberto Mancini abbia sempre fallito gli appuntamenti importanti. Troppo bollente il cuore del «Mancio», persino per quel «drigo» fisiologico che di solito la mente. Per questo, a Genova, sono in tanti ad essere sicuri che oggi pomeriggio, al cospetto del suo «Ferraris» pavesato di blucerchiato, Bobby-gol scioglierà come al sole e non riuscirà né a fare un tunnel a Mannini, né a irridere Mihajlovic con un colpo di tacco, tanto meno avere la lucidità necessaria per battere Ferron.

Roberto Mancini torna a casa, ma per la prima volta lo fa da avversario. Sette mesi di Lazio, però, non potevano sconvolgere equilibri e passioni radicati nel tempo. Il Mancio, per «Samplandia», resterà sempre comunque il Mancio. Per i tifosi, soprattutto. La sua partenza, accompagnata da qualche dissidio con alcuni capi storici della Gradinata Sud, ha di fatto creato una frattura intestina. Nel settore riservato ai sostenitori blucerchiati scoppiò tafferuglio origini ideologiche, non privo di contusioni e di strascichi polemici: specie di sciopero degli Ultras per qualche domenica. L'ala dura della tifoseria negli ultimi giorni non si è pronunciata sul ritorno di Mancini, anche una loro «dichiarazione», oggi allo stadio, ci sta e si aspetta. L'ala moderata, la Federazione dei Club, ha invece diffuso un comunicato: «Mancini tornerà da avversario, come spesso succede nella vita di chi fa sport, quindi sarà un nemico da battere, ma la Federclub si augura che i sampdoriani lo accolgano con lo stesso calore affetto con i quali lo hanno sempre sostenuto... ». La tensione c'è, ma sembra controllabile, purché la frattura non degeneri in un rissone da angiporto. Quando è arrivato Mancini, ieri, tanti tifosi ad applaudirlo e perfino mega torta in omaggio.

A Bogliasco, al quartier generale della Samp, Vujadin Boskov è imbufalito e Mancini non c'entra. Il tecnico serbo è sbiancato dopo avere letto di Spalletti allenatore, di Mihajlovic alla Lazio, di Veron al Parma di Montella all'Inter: «Qui c'è qualcuno che vuole distruggere il nostro spogliatoio - ha tuonato - i giocatori non hanno testa legno... si lasciano condizionare». Sbollita la rabbia è comparso il Mancio: «Sarà emozionato al mille per cento, sono pronto a scommetterci. Lui ha sangue e pigiama blucerchiato. So che fisicamente non sta bene, può anche darsi che non giochi dal primo minuto. In settimana mi ha chiamato da Roma, da una radio privata. ha chiesto di lui e di Vialli. Io ho detto sempre la stessa cosa». E cioè? «Hai lasciato Sampdoria: hai sbagliato».

Se Mancini è emozionato, altrettanto lo sono i suoi compagni: «Rivedo in lui un periodo felice - dice capitan Mannini -. Spero che sia accolto come merita, come uno che con questa maglia ha passato quasi una carriera». Veron lo teme: «Può risolvere la partita in ogni momento». Mihajlovic gioca con i sentimenti: «Roberto è un ragazzo molto sensibile, lo conosco bene. Vivrà questo ritorno a Genova in molto particolare. Penso che Signori avrà meno problemi contro la sua Lazio».

Anche perché l'ex laziale gioca a Marassi, cioè fuori casa. Destini simili hanno accomunato Mancini e Signori. Il primo, oltre ad aver vinto scudetto, Coppa delle Coppe, Supercoppa e 4 Coppe Italia, tra i blucerchiati detiene tutti i record: in campionato 424 presenze e 132 gol; Signori nella capitale ha segnato 107 gol (di meglio ha fatto solo Piola) vincendo tre volte la classifica cannonieri. Entrambi sono ancora innamorati persi della prima donna. piacerebbe giorno ritornare alla Samp - dice ogni volta che può il Mancio - magari insieme a Vialli. Chissà, io potrei fare il presidente, Luca l'allenatore... ». E' naturale sognare, con il pigiama blucerchiato.

Oggi Roberto torna a casa. Lo aspetta «Samplandia» vedova-Mancini, con le sue pene d'amore. Ma il Mancio grandi partite non le ha sempre sbagliate? Questo si dice e ripete, a Genova. Eppure resta il dubbio che si tratti, soprattutto, di scaramanzia.

Damiano Basso

IN CAMPO ALLE 15

BOLOGNA (4-3-3)		VICENZA (4-4-2)	
31	STERCHELE	FALCIONI	26
30	PAGANIN	STOVINI	21
27	TORRISI	BELOTTI	5
24	MANGONE	VIVIANI	10
	PARAMATTI		3
11	MAGONI	SCHENARDI	7
14	SHALIMOV	DI CARLO	
33	TARANTINO	AMBROSINI	15
10	BAGGIO	ZAULI	14
19	ANDERSSON	LUISO	9
	KOLYVANOV	OTERO	10

Arbitro **FARINA**

		VERDI	12
35	MARTINEZ	BEGHETTO	16
2	CARNASCIALI	CONTE	
21	DALL'IGNA	CANALS	24
15	NERVO	BARONIO	6
11	FORTOLAN	FIRMANI	13
17		MASPERO	27

All.: ULIVIERI — All.: GUIDOLIN

INTER (4-4-2)		ATALANTA (5-3-2)	
1	PAGLIUCA	FONTANA	1
2	BERGOMI	FOGLIO	7
16	WEST	SOTTIL	3
33	COLONNESE	DUNDJERSKI	
	MILANESE	RUSTICO	22
17	MORIERO		5
40	SOUSA		15
14	SIMEONE	BONACINA	2
4	ZANETTI	SGRO'	10
	ZAMORANO	CACCIA	11
		MAGALLANES	18

Arbitro **DE**

		PINATO	12
21		BOSELLI	13
24	SARTOR	ZENONI	
35	RIVAS	PIACENTINI	
13	ZE ELIAS	ZANINI	32
15	CAUET	CAPPIOLI	34
11	KANU	ROSSINI	27
		All.: MONDONICO	

JUVENTUS (4-4-2)		NAPOLI (3-4-2)	
1	PERUZZI	TAGLIALATELA	1
22	PESSOTTO	GORETTI	18
15	BIRINDELLI	MALAFRONTE	
	MONTERO	BALDINI	15
		CRASSON	
	CONTE	TURRINI	7
14	DESCHAMPS	ROSSITTO	4
25	DAVIDS	LONGO	8
21	ZIDANE	ALTOMARE	14
9	INZAGHI	PROTTI	19
10	DEL PIERO	BELLUCCI	9

RACALBUTO

12	RAMPULLA	DI FUSCO	12
31	ARONICA	FACCI	5
	TACCHINARDI	TROISE	32
	PECCHIA	SERGIO	
7	DI LIVIO	PANARELLI	13
33	ZALAYETA	SCARLATO	19

All.: LIPPI — All.: MONTEFUSCO

		LAZIO (4-4-2)	
1	FERRON	MARCHEGIANI	1
2	BALLERI	PANCARO	16
5	MANNINI	NESTA	13
11	MIHAJLOVIC	NEGRO	
3	HUGO	FAVALLI	5
	LAIGLE	GOTTARDI	17
20		FUSER	
14	BOGHOSSIAN	JUGOVIC	21
4	FRANCESCHETTI	NEDVED	18
8	MONTELLA	BOKSIC	19
20		MANCINI	10

Arbitro **MESSINA**

12	AMBROSIO	BALLOTTA	
6	CASTELLINI	LOPEZ	
		CHAMOT	6
	VERGASSOLA	GRANDONI	
15	SALSANO	MARCOLIN	
21	SCARCHILLI	RAMBAUDI	
27	PACO	CASIRAGHI	9
	All.: BOSKOV	All.: ERIKSSON	

La focosa replica del tecnico italiano ai ribelli del Bayern ha conquistato i tedeschi: diventerà un brano rap

L'ira del Trap è già un «cult» in tv

Trasmesse in tutta Europa le sue accuse ai giocatori

«Ricevo elogi più di quando vinsi lo scudetto Non andava più di fare la figura del fesso»

Giovanni Trapattoni è per la 2ª stagione consecutiva alla guida del Bayern Monaco: dopo aver vinto il campionato nel '97, è ancora in lizza anche in Champions League

MARTEDI', in quella che al Bayern chiamano pomposamente la sala conferenze, ed è più modestamente una stanzetta d'angolo che un tempo usavano come portineria del passo carraio della sede, Giovanni Trapattoni ha deciso trasformarsi: da allenatore è diventato un cult televisivo. Oddio, che l'abbia proprio deciso si sa. Le reazioni del Trap sono i brufoli: nessuno può dire come e quando si sfoghino. Ma il suo incredibile sesto popolano vissuto gli deve aver suggerito che sarebbe successo qualcosa di importante.

Infatti è . qu giorni i canali televisivi di tutta Europa trasmettono quella conferenza stampa che, se vivesse solo di suoni immagini, noi italiani digiuni di tedesco scambieremmo per l'ultimo discorso di Hitler davanti al Reichstag, tanto sembra che la lingua scorra sopra una grattugia.

E' un collage di suoni gutturali di violenza fonica assoluta amplificata dai poderosi pugni sbattuti sul tavolo. Trap si infervora e accusa alcuni giocatori del Bayern: parole sono pietre, le pesano quanto i Fareglioni di Capri e sollevano spruzzi come una tempesta. Un maestro. Perché chi lo conosce sa quanto ci sia di teatrale nello sfogo: lui che potrebbe, con il solo tono della e con la gestualità scomposta, rendere diabolico il «Cantico delle creature», figuratevi che sforzo è costato scatenarsi contro tre calciatori sfaccendati e pure così fessi da attaccarlo in pubblico. I tedeschi ne sono rimasti estasiati e non soltanto quelli nostalgici: essere presi a sberle da un italiano che li accusa dei difetti per loro connaturati all'Italia (l'indolenza, lo senso dovere) li ha eroticizzati come i masochisti sotto i colpi di una frusta. Da cento ore il film dell'uomo dai capelli d'argento che sbraita con la forza di cento Sgarbi, passa nella programmazione Eurosport, il canale sportivo che lo lanciò primizia trasmettendolo in diretta.

La Zdf e le altre stazioni tedesche lo inseriscono in ogni blob un gruppo musicale ha deciso di trasformare la sfuriata in un pezzo rap. In Italia è stato un rincorrersi di spezzoni tra un canale e l'altro. Ieri li abbiamo visti su RaiTre, sul TG1 poi a «Striscia la notizia», spezzoni tratti dall'Istituto Luce che alla platea dei giornalisti in ascolto ha sostituito immagini di oceaniche folle hitleriane adorazione. Se quelli della Gialappa's non sfruttano l'occasione per uno special, avremo la prova che si imborghesiti, proprio loro che scoprirono le virtù blobbaiole del Trap tra anacoluti, strafalcioni, discorsi cominciati senza il capo e conclusi la coda ma con più efficacia di Fabrizio Frizzi.

Consigliamo di riproporre il filmato con la traduzione letterale sottotitolata dal tedesco per esaltarne le virtù nascoste e per confermare che quella paroletta ricorrente nel testo, «Strunz», non è una riminiscenza dell'italiano triviale, ma il cognome di dei tre fessacchiotti che hanno mandato il Gioan sulle furie.

Sette scudetti in Italia uno in Germania non hanno reso al Trap la popolarità di questo sfogo. «Per strada - racconta al telefono - mi fermano tutti per complimentarsi. Ricevo valanghe di telefonate di fax da gente che mi applaude più di quando vinsi il titolo. Qualcuno doveva cantarle chiare ai giocatori. Non voglio essere un simbolo, non ne ho bisogno; ma non mi andava di passare per coglione a sessant'anni. Ad troppo buoni si finisce col sembrarlo». Ora ha messo le cose a posto. Oggi il Bayern gioca contro il Bochum e Trap ha già vinto. Comunque finisca gli basterà alzare la voce e avrà Germania ai suoi piedi: è il primo, però. **[m. ans.]**

FORMULA 1

Montezemolo infuriato per il mancato rispetto dei regolamenti

Formula 1, corre la bufera

Maranello medita proteste clamorose

Mentre le squadre si preparano freneticamente per la prossima gara in Brasile, c'è bufera in Formula 1. Le polemiche, dopo il debutto Mondiale a Melbourne, non si sono sopite. Anzi, tendono a gonfiarsi e possibili conseguenze che potrebbero diventare dirompenti. Le prime avvisaglie di quella che può trasformarsi in una lotta insanabile all'interno dei motori si sono avute già in Australia, dove un esposto firmato e presentato da sei team (iniziativa partita dalla Arrows, tra i consenzienti anche Ferrari e Benetton) circa l'uso di un dispositivo applicato al sistema frenante della McLaren è stato respinto dal responsabile tecnico della Federazione, Charles Whiting, ex meccanico della Brabham. Questo congegno sarebbe contrario allo spirito del regolamento che vieta l'aiuto alla guida tramite programmi elettronici utilizzati nell'abitacolo durante le corse. Per Whiting tutto sarebbe invece ok.

La decisione di omologare il sistema (che secondo le accuse funzionerebbe una specie di controllo della trazione) sulle McLaren ha provocato la reazione della maggioranza degli altri team che non lo sono stati fatto. Persone molto vicine alla Ferrari sostengono che il presidente Montezemolo, questa volta, sia veramente infuriato e anche disposto a prendere gravi provvedimenti.

Ci precedenti storici. Enzo Ferrari il maggio del 1968 non schierò le proprie vetture a Montecarlo, proprio per divergenze tecniche. Ripetere il gesto di allora dimostrerebbe la volontà della Ferrari di fare chiarezza sulle attuali norme, anche si tratterebbe di decisione molto sofferta, un'arma a doppio taglio per le possibili conseguenze nel percorso in campionato. Mercoledì è in programma a Parigi il Consiglio mondiale della Fia: Montezemolo invierà messaggi di fuoco.

«Se Ferrari e altri hanno rimostranze da fare - ha detto Max Mosley - presentino reclami ufficiali». Poi ha ammesso: «Il sistema della McLaren MP4/13 è controverso. Non è nel regolamento né contro. E' da discutere se illegale o . Il delegato tecnico Fia, Whiting, è espresso a favore, per può essere considerato in ordine. Ma Whiting non è un giudice, è un tecnico che esprime un'opinione. I giudici sono i commissari sportivi. Maranello poteva presentare una protesta formale e più volte l'abbiamo invitata a farlo». Come dire: portatevi gli avvocati appresso alle corse e vedremo fra giudizi, appelli e tribunali.

Tutto è partito dai nuovi regolamenti imposti dalla Fia l'obiettivo di aumentare la sicurezza attiva delle vetture (nuove strutture più resistenti) e passiva (minor velocità curva) di migliorare spettacolo. Per la prima volta dopo tanti anni, le monoposto sono radicalmente modificate, imponendo una carreggiata più stretta e l'uso di pneumatici scolpiti al posto degli slick.

Ma proprio la prima corsa una settimana fa ha dimostrato come i calcoli si stiano rivelando sbagliati. Le vetture sono quasi veloci come prima. E in Australia non c'è stato solo sorpasso degno di essere chiamato tale. L'unico episodio eclatante, in negativo, è stata manfrina finale fra Coulthard e Hakkinen i piloti McLaren impegnati a farsi i complimenti: passo tu, passo io. Episodio da libro Cuore, un atto d'altruismo parlo di Coulthard che ha lasciato vittoria al compagno di squadra Hakkinen. Ma mai successa, in F1 alla prima gara, una scena del genere, criticata soprattutto dai giornali inglesi. L'immagine di uno sport duro e agonisticamente sempre di alto livello è stata offuscata.

Non solo pista, peraltro, s'addensano nuvole nere. La F1 nel mirino dell'Unione Europea. Il presidente Van Miert ha accusato Ecclestone esercitare il monopolio sulle corse, vuole aprire indagini. Il manager inglese non si sentirebbe più tutelato da Mosley, che ambirebbe occupare un ruolo di primo piano nel governo europeo. Altra grana, la quotazione Borsa della F1 che non decolla. Mercoledì, a Parigi, le discussioni saranno molto accese.

Cristiano Chiavegato

Enzo Ferrari nel '68 non iscrisse vetture a Monaco; mercoledì resa dei conti a Parigi

Il presidente della Ferrari Luca Montezemolo è infuriato con la Fia che omologato il sistema frenante della McLaren Mercoledì a Parigi Maranello farà

Il volley assegna i trofei più prestigiosi

Casa Modena e Alpitour tanta voglia d'Europa

Cuneo, sempre vittoriosa nelle coppe da oggi difende in casa il suo record

Le tre big volley italiano rispolverano il loro blasone di regine d'Europa prima di tuffarsi nei playoff-scudetto, al via il 28 marzo. Domenica scorsa ha vinto Treviso (Coppa Cev); tra oggi e domani ci proveranno, con molte possibilità di far centro, anche Modena (Campioni) Cuneo (Coppe).

L'aria delle finali continentali sembra aver rivitalizzato Casa Modena, reduce tre ko cutivi campionato. I gialloblù da ieri a Novi Sad per vincere la Coppa Campioni consecutive (sarebbe l'11° eurotrofeo della loro storia) e, per prima volta dopo quattro mesi di emergenza, potrebbero schierare il sestetto-base con Giani che ha più il ginocchio destro gonfio e Bracci (inserito proprio ieri da Bebeto fra i 18 della World League) pronto a schiacciare dopo l'operazione gomito destro. Giani, Bracci e compagni, probabilmente, oggi non dovranno nemmeno spremersi troppo contro il Puc parigino. Più dura sarà senz'altro la finale domani, verosimilmente contro i croati del Mladost, allenati Sturm.

Come Modena, anche Cuneo parte da gran favorita. Tanto più che, dopo anni di tentativi, l'Alpitour è finalmente riuscita a regalare suo pubblico una finale casalinga. Club, squadra e tifosi hanno un solo obiettivo: mantenere l'imbattibilità internazionale, un primato più unico che raro nella storia delle coppe del volley. Le cifre di Pascual e soci sono davvero impressionanti: in tre stagioni europee hanno finora vinto 28 partite e messo in bacheca due Supercoppe, la Coppa Cev '96 e la Coppa Coppe '97.

Anche l'Alpitour ha semifinale comoda (contro Gran Canaria), preludio alla più insidiosa finale annunciata contro l'Olympiakos che in panchina ha il tandem Montali-Berruto in campo Merlo. Cuneo travolse i greci nel match decisivo già l'anno . Il bis è nell'aria. [r. con.]

Programma (semifinali, oggi). *Campioni maschile* Novi Sad-Jugl: Mladost Zagabria (Jug)-Almeria (Spa), Casa Modena-Puc Parigi (Fra). *Campioni femminile* (a Dubrovnik-Cro): Dubrovnik-Foppapedretti Bg, Riom (Fra)-Ankara (Tur). *Coppe maschile* (a Cuneo): h. 15 Olympiakos Atene (Gre)-Castelo de Maia (Por), h. 18 Alpitour Traco-Gran Canaria (Spa). *Coppe femminile* (a Cannes-Fra): Cska Mosca (Rus)-Besiktas Istanbul (Tur), Omnitel Mo-Cannes. Domani le finali.

CALCIO,

Per il Torino gemellaggio con un club dell'Uruguay, dal quale sono stati acquistati tre giovani

Lentini: siamo in discesa, crisi superata

«E lo dimostreremo con il Venezia, che ci umiliò all'andata»

TORINO. Il Toro pensa alla serie A e alla prossima stagione. Il vicepresidente Regis Milano ha acquistato ieri tre giocatori del Club Atletico River Plate de Uruguay, società cui ha sottoscritto un accordo triennale di cooperazione. Nasceranno nuovi punti «Ragazzi del Toro» a Montevideo. I neo granata i centrocampisti Hebert Dos Santos (24 anni) e Pablo Gagliarone (22) e l'attaccante Rodrigo Lopez (20). Un'operazione da 5 miliardi lire.

Intanto, fanno discutere le critiche di Reja al Toro di fronte ad una cinquantina di colleghi dilettanti: ha dichiarato che il limite l'assenza un leader che trascinare la squadra, che Brambilla non parla mai). Lentini non ha carattere e il Toro paga i problemi della doppia campagna acquisti mai completata (ultimo trasferimento: Biato al Baracca Lugo, C2).

L'esternazione del tecnico friulano non ha lasciato indifferenti società (ieri a Orbassano c'erano Vidulich Bodi junior che saranno in tribuna anche a Venezia) e lo spogliatoio granata, ma nessuno ha reagito, forse per non turbare la vigilia della delicata sfida i . Prima di partire per il ritiro di Dolo Mirano, Reja si è lamentato perché la sua analisi avrebbe dovuto rimanere circoscritta alla serata organizzata dalla sezione torinese dell'Aiac.

Sull'accusa di «mutismo», Brambilla dice aver avuto una spiegazione quattr'occhi con Reja: «Non credo nel leader. E' tutta la squadra che deve saper trascinare».

Ancora più stretto dribbling di Lentini su Reja. Il capitano nega che le indiscrezioni di mercato o quelle sul ritorno di Mondonico turbino l'ambiente: «Se un professionista si aggrappa a queste cose, cambi mestiere».

Secondo Lentini, neppure la preparazione rappresenta un alibi per il Toro: «Al Milan, Pincolini aveva metodi quasi scientifici, eppure cali. Succede a tutte le squadre. Chi prima chi dopo. La nostra crisi l'abbiamo già avuta anche in B ci vuole continuità c'è da soffrire sino in fondo. La spunterà chi avrà i nervi più saldi. Sono ottimista».

Domani c'è il 4-0 dell'andata da cancellare. Lentini rammenta: «Eravamo allo sbando e il Ven lanciatissimo comando. Siamo migliorati molto loro non più devastanti. Dalla Laguna dobbiamo tornare con risultato utile che cancelli le nostre perplessità e restituisca fiducia ed entusiasmo alla tifoseria».

Bruno Bernardi

Ultimi due giorni per «Expovacanze», tutto sul pianeta turismo

Estate, l'avventura vi aspetta

Nel mondo a cavallo, in moto, in zattera

Due giorni. Abbastanza per avventurarsi in una «vacanza virtuale», provarne modalità di viaggio e di soggiorno, saggiarne le allettanti atmosfere, sentirsi completamente a proprio agio, rilassati e in forma.

Ultimi due giorni, dunque, - oggi [redacted] domani - per «Expovacanze», il salone del turismo e del tempo libero in [redacted] a Torino Esposizioni. Vi aspettano viaggi-relax e viaggi-avventura, vacanze-studio [redacted] sport estremi, escursioni e mete che nemmeno osavate immaginare. Tour operator, cataloghi, dépliant: l'estate è più vicina di quanto può sembrare, concedersi la vacanza dei propri sogni - [redacted] si ha la giusta organizzazione - [redacted] non solo facile, ma anche meno dispendioso di quanto potrebbe sembrare.

Volete una vacanza dove natura, avventura [redacted] aspetti culturali si leghino alla perfezione? Ecco allora un po' di idee prese al volo. Con «Explorand[redacted] si possono organizzare traversate del Sahara in fuoristrada [redacted] motocicletta; battute di pesca in Africa sulla costa maura dell'Oceano Atlantico; discese in gommone [redacted] zattere (costruite dagli stessi turisti) sui fiumi della Thailandia; [redacted] se si vuole andare sulle [redacted] del recente film di Brad Pitt, [redacted] sono gli impervi panorami del Tibet.

I misteri dell'Oriente [redacted] la sua millenaria cultura della salute sono invece i protagonisti delle proposte di «Mandarina Viaggi»: in primo piano l'India dell'antica medicina ayurvedica, con le terapie abbinate all'attività balneare, [redacted] perché no, [redacted]che alla filosofia del tantra. Spingendosi ancora più a Est, c'è il tour completo del Vietnam, della Cambogia, senza dimenticare Laos [redacted] Birmania. Affascinante, poi, avventurarsi lungo [redacted] «via della seta» in Pakistan e in Cina.

Con il tour operator «Rallo Viaggi», (che ai visitatori offre buoni-sconto) si vola verso i Paesi del Medio Oriente, del Centro e del Sud America, mentre «Corallina di Mondial Tours» vi fa raggiungere il Nord Africa. Al Salone Paesi [redacted] Russia, Egitto, Paesi Arabi, Grecia, Polonia, Portogallo - per citarne solo alcuni - sono presenti con associazioni che ne promuovono il turismo culturale e gastronomico.

Ma adesso torniamo in Italia con le sportivissime vacanze [redacted] cavallo. E cominciamo proprio dal Piemonte, dove uno dei territori meno conosciuti, la Baraggia, nel biellese, è invece terra selvaggia e privilegiata per il turismo equestre. La «Tenuta La Mandria» a Candelo ospita bambini, [redacted]gazzi e adulti per una full-immersion nella natura dove si impara ad andare a cavallo [redacted] dove si possono fare «passeggiate» che possono durare [redacted] o più giorni.

Il centro «La Corte» sulla collina di Gassino torinese oltre alle scuderie ha creato un vero e proprio accampamento indiano. Qui si pratica agriturismo equestre, ippoterapia, trekking in collina. [redacted] ancora, è un'atmosfera rigorosamente country quella che si respira nel «Grande Ranch» [redacted] San Francesco al Campo.

Se non ci si vuole allontanare dal Piemonte [redacted] gli sport «d'acqua viva», [redacted] rafting, l'hydrospeed e [redacted] canoraft sono le parole d'ordine che «Ok Adventure Company» lancia agli appassionati di queste discipline. Il vostro elemento privilegiato è [redacted] l'aria? Per voi c'è la scuola di paracadutismo «Blu Sky» di Cumiana.

Ma vacanza vuol dire anche divertimento assoluto, specialmente per i bambini: per loro c'è Gardaland, che al Salone presenta le nuove attrazioni. Vacanza vuol poi dire anche naturismo, per chi detesta la barriera dei vestiti: la «Maison du Naturisme» potrà consigliare ben 70 centri sparsi in tutto il territorio francese.

Italia, Italia e [redacted] Italia. A «Expovacanze» Nord e Sud non potevano non valorizzare le loro città-gioiello, fatte di storia e di splendide coste: Puglia, Calabria, Campania (che lancia particolari incentivi per visitare il Parco del Cilento e i Campi Flegrei, quest'ultimi ideali per archeologia, subacquea e enogastronomia), Marche, Maremma toscana, Liguria. Tutte regioni dove al piacere del relax e dell'abbronzatura si unisce [redacted] fascino del folclore e delle tradizioni popolari.

Ancora due giorni, dunque, per approfittare della grande e qualificata vetrina del turismo e del tempo libero, due giorni per scegliere Italia o estero, mare [redacted] montagna, collina [redacted] laghi. Con le valigie già [redacted] pronte.

Corsica, Sardegna, Costa Azzurra: al Salone le proposte di tutti gli specialisti del settore

Lanciati nel mare, alla rincorsa del vento

Di gran moda la crociera-scuola in barca per piacevoli navigazioni

Sull' onda spumeggiante di deci[redacted] di proposte per vacanze marinare, [redacted] visitatore di Expovacan[redacted] non ha che l'imbarazzo della scelta.

Grande idea quella di passare le vacanze in crociera, su una comoda nave dotata di tutti i comfort, dalla piscina alla discoteca. Accattivanti anche le bianche spiaggie caraibiche o le rocciose scogli[redacted] mediterranee. Ma c'è chi la vacanza preferisce viverlo attivamente.

Per esempio frequentando un corso di vela o facendo una crociera alla rincorsa del vento o, i più agguerriti, partecipando [redacted] regate.

Fra i vari specialisti del settore a Expovacanze c'è Veladoc.

L'agenzia si rivolge a coloro che amano il [redacted] quindi anche la vacanza o la crociera-scuola in barca con programmi per piacevoli navigazioni in Corsica e Sardegna [redacted] cabinati dai 9 ai 14 metri anche in flottiglia.

Ma Veladoc è soprattutto scuola. La partecipazione è aperta a tutti perchè [redacted] disponibili vari livelli di preparazione.

Si parte dall'iniziazione alla vela [redacted] corsi base a Sanremo nei mesi invernali e a Porquerolles nei [redacted]si estivi.

Seguono altri corsi più avanzati in Costa Azzurra [redacted] per i più bravi, sui campi di regata del Mediterraneo e talvolta anche in Atlantico a imparare tecniche raffinate da professionisti.

L'attività è rivolta anche [redacted] coloro che amano solo la vacanza o la crociera-scuola, infatti i programmi prevedono per i mesi estivi piacevoli navigazioni in Corsica [redacted] Sardegna [redacted] cabinati dai 9 ai 14 metri anche [redacted] flottiglia.

All'apice della «carriera» Veladoc ci [redacted] i corsi aiuto-istrutto[redacted] dopo i quali potrete coadiuva[redacted] gli istruttori Veladoc [redacted] sui nuovi 30 piedi, condurre un equipaggio di vostri amici sia nelle piacevoli navigazioni in flottiglia che sui campi di regata.

Le novità di quest'anno non si fermano ai nuovi corsi: [redacted] aggiunge alla flotta Veladoc il nuovissimo First 40.7, l'ultima creazione di Bruce Farr, che [redacted] candidato monotipo alla prossima Admiral's Cup. Tre Sintesi 30, di cui [redacted] queste sarà stazzata per partecipare alle regate Ims, e utilizzate per il [redacted] «Prima Regata» [redacted] gli istruttori Federico Almerighi [redacted] Francesco Tenivella; un Jod 35 condotto da Nini Sanna che per [redacted] prossimo inverno cambierà look sostituendo l'albero con uno maggiorato in carbonio, il bulbo con uno di nuovo disegno ed il timone anch'esso sarà in fibra di carbonio.

Tre Sintesi 45 condotti da Ida Schiavi, Paolo Pinto, Roberto Raineri.

Informazioni e prenotazioni: Veladoc Scuola vela d'altura 0184/541251 fax 541210 cellula[redacted] 0335/6693997 - 011/8123843.

[redacted] SERVICE

Viaggi [redacted] Turismo - Tour Operator
Torino

LE NUOVE PROPOSTE PER I VOSTRI
VIAGGI DI PASQUA E DEL PONTE DEL 1° MAGGIO

PASQUA			
Svizzera	Dove volano le cicogne	[redacted] giorni/2 notti	L. 620.000
Svizzera	Il treno del Golden Pass	[redacted] giorni/3 notti	[redacted] 965.000
Austria	Innsbruck e Salisburgo	3 giorni/2 notti	L. 685.000
Slovenia	Bled: [redacted] lago incantato	[redacted] giorni/2 notti	L. 560.000
Slovenia	Soggiorno nel parco nazionale del Triglav	[redacted] giorni/2 notti	L. 510.000
[redacted] 1° [redacted]			
Svizzera	Jungfrau - Zermott - Gornergrat	3 giorni/2 notti	L. 885.000
Svizzera	Il treno Golden Panoramic Express	3 giorni/2 notti	L. 505.000
Svizzera	Il treno Golden Rail Rochers de Naje	3 giorni/2 notti	L. 610.000
Svizzera	Gruiera e Jungfrau	3 giorni/2 [redacted]	L. 870.000
Svizzera	Treno Golden Pass	4 giorni/3 notti	L. 965.000
Svizzera	Dove volano le cicogne	3 giorni/2 notti	L. 620.000
Austria	Suggestivo Tour dell'Austria [redacted] Velden e Salisburgo: Fermo Posta Austria	5 giorni/4 notti	L. 1.460.000
Austria	Innsbruck e Salisburgo	3 giorni/2 notti	L. 685.000
Slovenia	Bled: il lago incantato	3 giorni/2 notti	L. 560.000
Slovenia	Soggiorno nel parco nazionale [redacted] Triglav	3 giorni/2 notti	L. 510.000
Francia	La Valle della Loira: pernottamenti in castelli privati	4 giorni/3 notti	L. 795.000

PROPOSTA MARE [redacted]
Soggiorni settimanali in villette indipendenti con patio e giardino - Servizi esclusivi - Isola Eolie (Salina) da Lire 995.000 per Villeno
Informatevi presso la vostra agenzia di viaggi per scoprire gli altri programmi e partenze.
I programmi [redacted] SERVICE sono studiati per piccoli gruppi ed inoltre i suoi «RAIL BUS» vi accolgono direttamente al vostro domicilio.

Quest'estate
vai all'estero...
con la WEP!
> [redacted]
> INGHILTERRA
> IRLANDA
> AUSTRALIA

WEP - World Education Program
Via Camerana, 6 - 10128 Torino
Tel. 011/54.89.93 - Fax 011/54.89.81
e-mail: wepit@alma.it

Torino

Entra anche tu nel magico mondo del
Corsi di vela aperti a tutti: altura [redacted] regata
Le vostre vacanze sui campi di regata più prestigiosi: Portofino, Porto Cervo, Punta Ala, Bocche di Bonifacio
Periodi: tutto l'anno
Imbarchi anche individuali
Organizzazione di equipaggi da regata
[redacted] a: 8 [redacted] 9 a [redacted] metri
[redacted]° Padiglione - Stand n° 362

VELADOC
[redacted]
SANREMO - VIA GIUSTI 14
TEL. 0184/541251 - 0335/6693997
FAX 0184/541210
http://www.pieffe.it/veladoc

JAWS
DIVING SCHOOL
Nuova apertura **DIVE CENTER 5 STAR**
C.so Torino 6 - Rivoli - Tel. e Fax 011 964.68.20
DIVING - Bordighera zona porto 0184 262.536
- Santa Teresa di Gallura 0789 754.268
[redacted] PADI
Vendita e noleggio attrezzature subacquee delle migliori marche

[redacted]
concessionario esclusivo presenta grande novità
MOTORE SUZUKI 60/70 HP [redacted] TEMPI
L'UNICO A INIEZIONE
il solo omologato nel rispetto
dei regolamenti E.P.A. per il 2006
SS 24 - km 11 - Torino-Pianezza - Tel. 011 415.60.60

[redacted]
LA LIBRERIA PER CHI VIAGGIA
Via Carena, 3 (Pz. Statuto) - TORINO - Tel. 011-473.2816
SUPERSPECIALIZZAZIONE IN...: CARTE GUIDE LINGUE DI TUTTO IL MONDO

Il giro del mondo in 5 giorni
Expo Vacanze 98
11-15 marzo 1998
Torino Esposizioni
C.so Massimo D'Azeglio, 15
orari:
feriali 15-24 [redacted] domenica 10-22
con [redacted] stesso biglietto si possono visitare
EXPO FITNESS
THERMÆ SALUS
In collaborazione con
[redacted]
SANPAOLO
Con il patrocinio di
Città di Torino - Provincia di Torino - Regione Piemonte
[redacted] generale KRONOS Tel. 011/66.44.970 r.a.

Alla «Serima» prezzi super-ribassati ■ in regalo la tessera «Wct»

Con i mobili vacanze da sogno

Viaggi per due persone al prezzo di una

La proposta è allettante e i clienti non ■ la stanno facendo fuggire: la formula «mobili + vacanza» sta stuzzicando la voglia di mare, di monti e di fughe al sole a moltissimi acquirenti. I primi fortunati sono già in volo verso ■ loro angolo di paradiso preferito. E i loro nuovi arredi sono già pronti ■ casa ad aspettarli.

E' dunque un successo la novità lanciata dalla «Serima Arredamenti» per premiare e stupire i propri clienti. L'abbinamento è semplice: ad esempio si può comprare un salotto e salpare per una crociera ai Caraibi. Oppure cambiare la cucina e partire per una settimana bianca a Les Deux Alpes. ■ ancora, rammodernare il soggiorno e pochi giorni dopo stare distesi ■■ una bianca spiaggia della Sardegna. Tutto questo grazie una «magica» tesserina che permette viaggi e soggiorni nel mondo per due persone al prezzo di una. Semplice, no?

La «Serima» in questo periodo prosegue la vendita «fino ad esaurimento della merce», dovuta alla chiusura definitiva della ditta Guerrieri. Un rinnovamento totale degli articoli in vendita per fare posto al nuovo corso con tutte le sue novità. E parallelamente continua a regalare le tessere-vacanza.

Ma vediamo nel dettaglio come nasce l'iniziativa e in che co■ consiste. Proprio per dare un anticipo delle interessanti novità ch■ avranno luogo nei locali di via Volpiano 41 e 43, ■ Leinì, la «Serima» dà il benvenuto a tutti gli acquirenti regalando la «Wct Card», una tesserina che permette viaggi ■ soggiorni in varie località del mondo - in qualsiasi periodo dell'anno - per due persone al prezzo di una (fino ad esaurimento tessere). Alla formula denominata «stand-by» si accede automaticamente dopo aver acquistato mobili per almeno quattro milioni.

Un grande vantaggio ■ una grande opportunità, insomma: basta cambiare una camera di casa per avere diritto di prenotare attraverso un'agenzia di viaggi convenzionata, un numero verde o tramite coupon una vacanza della durata di una settimana. Il dépliant informativo lo troverete direttamente alla «Serima».

Residence in Italia, Grecia, Francia e Mar Rosso. Hotel a Porto Cervo, Sharm El Sheikh, Sestriere, Madonna di Campiglio. Soggiorni nelle Baleari, in Marocco, Egitto, Grecia, Canarie, Cuba, Santo Domingo. L'elenco potrebbe continuare ancora a lungo. Si parte in due, ma solo uno ■ pagante. Mariti e mogli, fidanzati, amici, fate voi: si stabilisce una data di partenza e l'agenzia ha sette giorni di tempo per dare una risposta ai vostri desideri. ■ può scegliere il tutto compreso, ma ■■ avete esigenze particolari anche il solo viaggio o il solo soggiorno.

Non è finita qui. Tra le opportunità di svago offerte, c'è anche la consegna di una tessera Avis per noleggiare delle auto in forma agevolata. Vacanze ■■ piena libertà, quindi, ■■ tariffe speciali in tutto il mondo e una particolare tariffa per l'Italia.

Non dimentichiamo, comunque, che i prezzi irripetibili che la «Serima» propone in questo periodo permettono innanzitutto di fare grandi affari per la casa. Un'occasione da ■■ perdere è costituita da un'intera cucina in muratura ■ una delle Case italiane più importanti: in vendita a metà prezzo è classica, in legno ■ ■■ inserti in azzurro. Oltre a questa «occasionissima», si trova ancora una vasta gamma di altre cucine per ogni stile e con prezzi per tutte le tasche.

Negli ■ mila metri quadrati espositivi tante le camerette per i bambini, i salotti e i divani trasformabili. All'interno della grande vendita, la «Serima» ha inoltre anticipato una ■■■■ gamma di mobili d'arte povera ■ prezzi promozionali.

Nel mobilificio di Leinì - che è facilmente raggiungibile da Torino perché si trova vicino alla superstrada per Caselle - uno dei punti cardine della nuova amministrazione condotta dalla Serima Arredamenti è il «Servizio Clienti», garantito dalla puntualità nelle consegne e nel montaggio, affidati solamente a personale altamente qualificato. L'orario è continuato; arredatori e architetti saranno ■■■ sempre ■ vostra completa disposizione.

Ai prezzi scontatissimi, dunque, si aggiunge ora l'opportunità di garantirsi viaggi ■ soggiorni nelle più belle mete del mondo: volare verso una di queste splendida destinazioni è davvero ■ «portata di mobile».

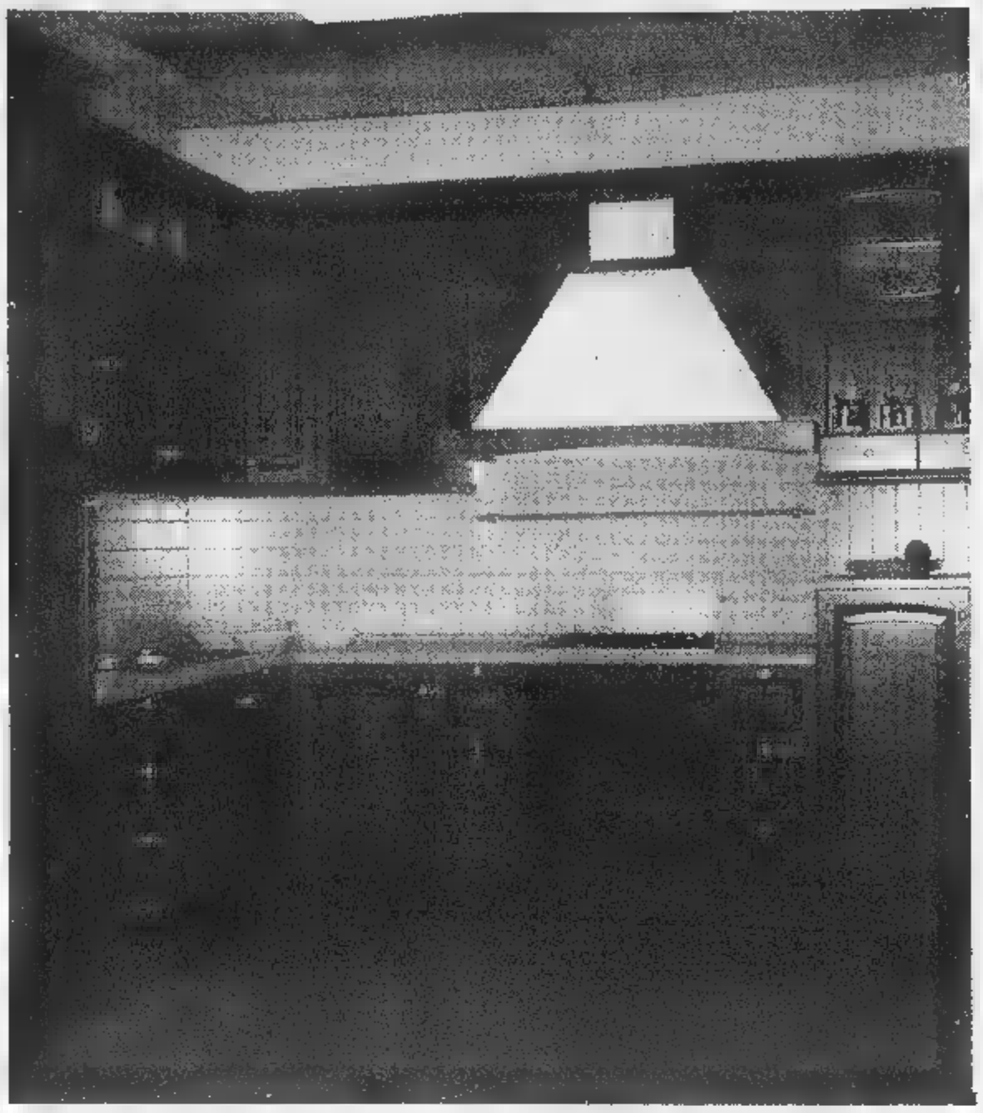

SERIMA s.r.l. **ARREDAMENTI**

APERTO ANCHE LA DOMENICA

CHIUDE DEFINITIVAMENTE

ORARIO CONTINUATO

La ditta Guerrieri

Via Volpiano, 43 Leini (To)
tel. 011/9973330

10.000 mq di mobili
oltre 1000 ambientazioni tra:
CUCINE, CAMERE, SOGGIORNI,
SALOTTI E CAMERETTE
delle più importanti
aziende del settore

FINANZIAMENTI IN SEDE

SCONTI REALI FINO AL 60%

dobbiamo assolutamente
VUOTARE I LOCALI

EFF. COM. LEGGE 60

Comunicazione effettuata
ORGANIZZAZIONE DITTO

0337/218445

Sci: oggi a Crans Montana speciale donne e gigante con Tomba

Dalle nubi spunta Deborah

«Non ho perso la voglia di vincere»

Alberto Tomba vive momenti d'incertezza: «Mi spiace per sono fuggito da Nagano e non so fino a quando mi sentirò di scendere in pista»

CRISTINA MONTANARI
DAL NOSTRO INVIATO

Deborah e Alberto lo sci sicuro. Il resto, a ben vedere, è di un colore che brilla solo nelle vittorie e sbiadisce presto, non appena il cambia direzione. Deborah Compagnoni e Alberto Tomba, invece, hanno scritto la storia e in certo senso vivono già nella leggenda. Parliamo di sci, ovviamente, comunque non è cosa da poco. Oggi, per dire la verità, nella leggenda ci vivono in modo diverso. Deborah cammina su una nuvola, accarezzata da un raggio di luce e circondata dall'affetto del mondo, soprattutto da quello di Alessandro che ha parlato di lei in tivù confessando i suoi sentimenti e facendo felice la sua bella. Deborah, in una parola, è serena e solare, in pace con se stessa. Guarda al suo futuro con occhi ridenti, solo un poco velati dal pensiero di come sarà brutto e triste l'ultimo volo. In lei non ci sono contraddizioni, lotte interne, rimpianti da vincere o fantasmi da cacciare. Ci sono solo medaglie, vittorie, gioie, e una vita che la riempie ogni giorno di regali. E' così perfetta, nei suoi sorrisi, che chi non la conosce potrebbe anche sembrare finta.

Alberto, invece, è divorato dai tormenti come il fantasma di Amleto. Tutti gli chiedono quando smetterà e lui, che di smettere ci sembra non abbia alcuna intenzione, non sa rispondere. Non può dire che continua perché sulle incertezze ormai ha quasi costruito un personaggio, né può dire che lascia perché sente che il gran momento non è ancora arrivato. Così le sue conferenze stampa, alquanto imbarazzanti, si limitano a una serie di battute, dove è vero tutto e il contrario di tutto, e al solito attacco all'organizzazione della Coppa del Mondo che è tutta da buttare. C'è molta verità, nelle parole di Alberto, ma ci sono anche dubbi e amarezze, battaglie fra sentimenti ed emozioni diverse. «Mi scuso per quello che è successo dopo lo slalom olimpico, non volevo commuovermi: ero in camera con i miei pensieri, pieno di dolori fisici e mentali, e sono la sono sentita di affrontare le interviste» ha detto ricordando il suo addio ai Giochi che somigliava a una fuga. Voleva anche partecipare alla cerimonia di chiusura, ha confessato. «Beh, sarà per la prossima Olimpiade». Ma la battuta gli è venuta male: Alberto aveva una vena di tristezza nella voce, come se gli inutili sacrifici per una medaglia a Nagano, tanto sognata, gli avessero rubato un pezzo della sua spavalda allegria.

Deborah, al contrario, ha detto di essere in forma come ai Giochi ma addirittura più tranquilla e rilassata che in Giappone. «E' il massimo», ha confessato precisando i suoi obiettivi in questa due giorni di Crans Montana, oggi slalom, domani gigante. «Quest'anno non ho ancora vinto uno speciale: vorrei riuscirci anche nell'ultima gara. E in gigante la strategia è chiara: devo arrivare davanti alla Ertl e portarmi a casa la coppa di specialità. Martina si aspettava di più dai Giochi e sarà carica e motivata: però lo sono anch'io, anche la gara olimpica valeva più». Non ha detto cose speciali, Deborah, ma era importante come le ha dette: sicura, forte, senza incertezze o timori. «Il prossimo anno continuerò a sciare. Mi spinge la passione, non il pensiero dei Mondiali di Vail. Questa vita mi piace. Mi piace il mio team, stare insieme con loro. Non durerà in eterno, però vorrei lasciare stando sulla vetta».

Alberto, almeno a parole, non ha le stesse remore: «In gigante troverò in pista Hermann Maier. Lui come sempre andrà al 110 per cento, è il anno e lotterà anche per la piccola coppa. Io spero di arrivare in fondo. La schiena non mi fa più male, ma i primi giorni di allenamento riuscivo a fare al massimo venti porte. Ora va meglio» ha detto Alberto, dando appuntamento a tutti noi giornalisti al mare, in crociera, il giorno in cui deciderà di mettere la parola fine alla lunga stagione di gloria. Oggi, intanto, eccolo in gigante gli altri azzurri Holzer e Sergio Bergamelli. Nello slalom donne, insieme a Deborah, ci saranno Magoni, Gallizio e Biavaschi.

Carlo Coscia

Deborah Compagnoni conferma: «Sarò in gara anche il prossimo anno e forse più avanti ancora. Mi piace gareggiare, mi piace l'ambiente dello sci e il team che lavora con me Anche qui a Crans Montana sono venuta per fare la comparsa»

Ghedina quinto nella libera

La Street si frattura, annullate 3 gare

CRANS MONTANA. Al confronto, i giapponesi di Nagano sono dei dilettanti. Ieri gli svizzeri di Crans Montana, perseguitati da una nuvolona grigia come quella di Fantozzi, sono stati costretti ad annullare tre gare su quattro.

L'ultima, la discesa donne, è stata cancellata per la disperazione, diciamo così, dopo che la corsa era stata interrotta per una caduta dell'americana Picabo Street: i capisquadra, guardandosi in faccia, avevano deciso come un sol uomo che non era più il caso di insistere. Le ragazze, su in pista dalle sei del mattino ed erano quasi le due del pomeriggio, avevano il volto stralunato e i nervi scoperti. Così gli organizzatori hanno dovuto accettare la disfatta: in due giorni sono state cancellate cinque gare, record mondiale. Nemmeno a Nagano i giapponesi erano stati capaci di tanto.

Unica sopravvissuta è stata la discesa uomini, vinta naturalmente da un austriaco, Pepi Strobl, con Ghedina quinto e coppetta già assegnata ad Andreas Schifferer. Fra le ragazze, invece, è scesa solo Michaela Dorfmeister. Poi, con il numero 2, è caduta Picabo Street fratturandosi il femore sinistro. Brutto infortunio. La statunitense, oro olimpico in superG dopo che era stata ferma per quasi un anno in seguito a un grave infortunio a un ginocchio, è stata operata ieri sera all'ospedale di Sion. Sul futuro agonistico gravita un grosso punto interrogativo. [c. co.]

Discesa uomini: 1. J. Strobl (Aut) 1'30"84; 2. Chuche (Svi) a 52 centesimi; 3. F. Strobl (Aut) a 55; 4. Knauss (Aut) a 64; 5. Ghedina a 68; 17. Perathoner a 2"22; 18. Runggaldier a 2"41. Coppa di discesa: 1. Schifferer (Aut) 655; 2. Maier (Aut) 479; 3. Burtin (Fra) 469; 6. Ghedina 412. Coppa del Mondo: 1. Maier (Aut) 1625; 2. Schifferer (Aut) 1078; 3. Eberharter (Aut) 930; 4. Aamodt (Nor) 819; 5. Knauss (Aut) 806; 8. Ghedina 544; 18. Tomba 405. *Oggi.* Slalom donne (prima manche ore 9, seconda ore 11,30); gigante uomini (ore 10 e 12,30).

Ciclismo: dopo la protesta solo 50 al via

Alla Tirreno-Adriatico restano esclusi i ribelli

Cipollini pentito; Bartoli: «Lo rifarei» Tappa a Svorada, Balducci sempre leader

ISERNIA. All'indomani della caduta e della clamorosa protesta che ha escluso dalla Tirreno-Adriatico ben 129 corridori giunti fuori tempo massimo, resta molta confusione anche fra i «ribelli». Alcuni di loro, ieri mattina, pensavano che tutto si sarebbe risolto con un compromesso e si sono presentati al via. «Esiste un codice di comportamento non scritto da rispettare» ha tuonato Silvio Martinello contro i protagonisti della fuga incriminata. Alla fine, però, ha prevalso la linea dura, che tra l'altro potrebbe scatenare una serie di gravi provvedimenti disciplinari anche all'interno delle singole squadre.

Ieri si è appreso che il giorno prima l'auto del presidente di giuria, lo spagnolo Roberto Coca Cuellar, era stata bersagliata di sputi e calci da parte di alcuni corridori caduti. Coca Cuellar ha minimizzato l'accaduto, precisando che quella reazione non aveva influito sulla successiva esclusione di gran parte dei corridori. Contro la giuria si è però accanita l'Associazione ciclisti professionisti, ma il direttore della corsa Carmine Castellano ha precisato che sarebbe stato impossibile interpretare diversamente il regolamento.

Intanto anche tra i «ribelli» il fronte si è incrinato. Mentre Bartoli continua a sostenere la sua scelta («Lo rifarei»), Mario Cipollini ha dei dubbi. Svorada invece ha detto che «chi era davanti non si è accorto della gravità di quella caduta», mentre il campione irlandese Brochard ha solo ammesso che ieri al via «c'era molta tristezza».

Pur con soli 50 corridori, la Tirreno-Adriatico ha vissuto la sua terza tappa, da Sessa Aurunca a Venafro, vinta in volata proprio dal Svorada davanti al tedesco Zabel e al pisano Balducci, sempre leader della classifica.

SPORT FLASH

ITALIA: LA FINALE. Sorteggio Milan-Lazio: andata l'8/4 a S. Siro, ritorno il 29/4 a Roma (ore 20:45).
COPPE: SQUALIFICATI. Fresi, Djorkaeff e Sartor (Inter), Jugovic (Lazio), Di Carlo e Belotti (Vicenza) sono stati squalificati nelle coppe europee.
RIVALI DI COPPA. Il Roda, avversario giovedì del Vicenza in Coppa Uefa, ha pareggiato in casa, 0-0 con il Fortuna Sittard. L'Auxerre che affronterà martedì la Lazio in Coppa Uefa, ha battuto il Monaco 3-1.
CLUB ANTIMONDIALI. In Francia è nato il club «La misura è colma» al quale potrà aderire chi non gradisce 64 partite in un mese, come proporranno i Mondiali di calcio.
LITIGIO ZAGALLO-ZICO. Screzi brasiliani: il ct Zagallo ha revocato il divieto per i giocatori di giocare a carte nel ritiro dei Mondiali come invece aveva chiesto il vice Zico.
E SPINE. «Non c'è serenità, troppe voci e minacce. E la storia di Malesani è un colpo basso per il mio futuro alla Fiorentina», ha dichiarato polemico con Cecchi Gori.
CAMERUN, RINUNCIA DESPIREUX? Eliminato dalla Coppa d'Africa, il Camerun vuol sostituire il con Onguene col belga Despireux.
BOXE: CIARLANTE CI. Daniele Ciarlante, 29enne romano, tenta stasera ad Atlantic City di strappare il Mondiale medi jr Wbc all'americano David Mullings.
AUTO: ZANARDI CONTRO TUTTI. Alex Zanardi (Reynard Honda) è l'uomo da battere nel Campionato Cart (ex F. Indy) al via domani a Miami.
23enne Richard Upton, 2° con la 4 x 100 sl australiana a Perth, è risultato positivo all'antidoping: gli schia 2 anni di squalifica.
IPPICA, TRIS. Padova trotto, combinazione 15-12-1, lire 1.511.400

Specchio DELLA STAMPA

La Montagna Cantata

I canti del Coro SAT armonizzati
da Arturo Benedetti Michelangeli
e altri artisti straordinari.
Una vetta irraggiungibile.

Specchio + LA STAMPA + CD
sole 10.900 lire*.
*Acquisto facoltativo

Il coro alpino più importante d'Italia dà vita ai canti più belli: diciotto splendidi brani per un Compact Disc che vi lascerà senza fiato. Le eccezionali armonizzazioni di Arturo Benedetti Michelangeli e di altri artisti straordinari rende questa raccolta un'occasione unica per chi ama, e vuole conoscere, la grande tradizione delle canzoni di montagna.
"La Montagna Cantata". Da sabato 14 marzo in edicola.

Specchio. Prima riflette, poi parla.

CAPITOL E ETOILE

«Miracolo: è un film bello, commovente, intelligente e divertente» *(LA STAMPA)*

LA COMMEDIA CHE METTERÀ A NUDO LA VOSTRA VOGLIA DI RIDERE

IL FILM CHE HA VINTO IL MAGGIOR NUMERO DI PREMI INTERNAZIONALI TRA CUI:

BERLINO • LOCARNO
MELBOURNE • NORVEGIA
EDIMBURGO
SAN SEBASTIAN
VARSAVIA • CANBERRA

MIGLIOR FILM EUROPEO
1997 *BERLINO*

PREMIO CIPPUTI
FESTIVAL CINEMA GIOVANI
TORINO

CANDIDATO A 4 PREMI OSCAR® TRA CUI MIGLIOR FILM

SI RINGRAZIANO PER LA GENTILE COLLABORAZIONE

ORARI: ETOILE 15 - 16,55 - 18,50 - 20,45 - 22,40 - CAPITOL 16 - 18,10 - 20,20 - 22,30

Data l'eccezionalità del film al cinema ETOILE verrà effettuato solo OGGI anche uno spettacolo alle ore 0,15.

CHARLIE CHAPLIN 1 - KING

LUIGI e AURELIO DE LAURENTIIS e ANTONIO AVATI presentano

DIEGO ABATANTUONO — INÈS SASTRE

IL TESTIMONE DELLO SPOSO

DARIO CANTARELLI · CINZIA MASCOLI · VALERIA D'OBICI
e con TONI SANTAGATA
soggetto e sceneggiatura di RIZ ORTOLANI
produttore esecutivo EMANUELE DE LAURENTIIS
produttore ANTONIO AVATI, AURELIO DE LAURENTIIS
un film di PUPI AVATI

REPOSI MULTISALA

Kevin Kline

In & Out

ORA ANCHE IL DIAVOLO HA PAURA

NAZIONALE

MARIO e VITTORIO CECCHI GORI presentano

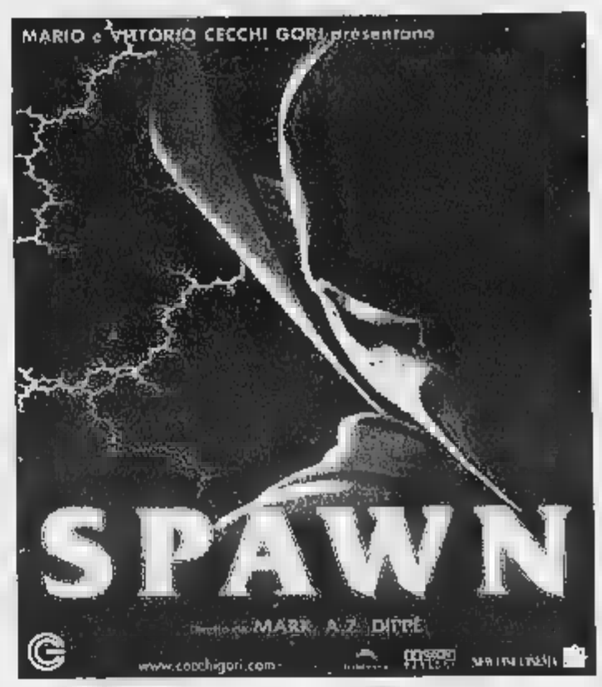

UN GRANDE EVENTO UNA RIVELAZIONE

IL CENTRALE

SNCCI SEGNALATO DALLA CRITICA CINEMATOGRAFICA ITALIANA

CONTRO IL FANATISMO E L'INTOLLERANZA PER IL RISPETTO DELLA VITA

«Youssef Chahine, giustamente accolto alla premiazione del Festival di Cannes con un'orazione in piedi» *(Corriere della Sera)*

«Se si dovessero tenere in conto le reazioni della sala - una lunga standing ovation, gli applausi ritmati, gli occhi lucidi - la vera Palma di questo cinquantenario a Cannes è quella creata per Youssef Chahine...» *(La Repubblica)*

«Un film in cui si canta e si balla, si mangia e si pensa... traboccante di personaggi e di energia - come un romanzo di Dumas -» *(Il Messaggero)*

«Film che danza, canta e ride come un musical» *(Il Manifesto)*

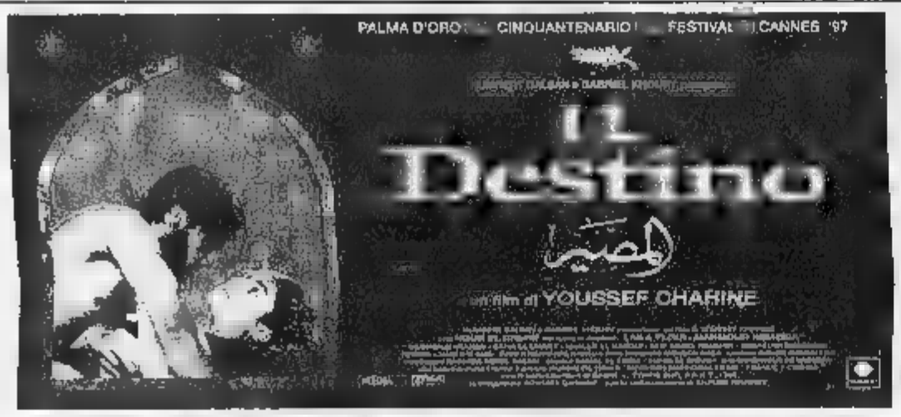

SCEGLI IL CINEMA

viaggia su comode poltrone.

grand'eliseo E VALENTINO 1

(TEATRO NUOVO)

«"L'ultimo fuggente" degli anni '90» *MESSAGGERO*
«Matt Damon e Robin Williams in volo verso l'Oscar» *(LA REPUBBLICA)*
«Matt Damon: è nata una stella» *(LA STAMPA)*
«Un "genio ribelle" in odore di Oscar» *(L'UNITÀ)*

Candidato a 9 Premi Oscar
tra cui
Miglior Film • Miglior Regia • Miglior Attore Protagonista
Miglior Attore Protagonista • Miglior Sceneggiatura Originale

MARIO CECCHI

ROBIN WILLIAMS
MATT DAMON

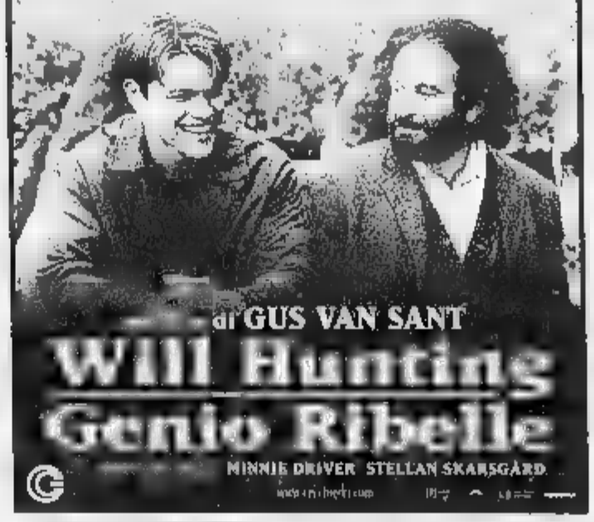

CHARLIE CHAPLIN 2 E KONG

DORIA

VI FLUBBERIZZERETE DAL DIVERTIMENTO

«Il Flubber è "Flubber" è così fantasticamente flubberistico»
(ALBANY TIMES UNION - KAREN HERSHENSON)

«Il miglior film di Robin Williams dai tempi di Mrs. Doubtfire»
(MOVIE REVIEWS AND MORE - BRIAN SEBASTIAN)

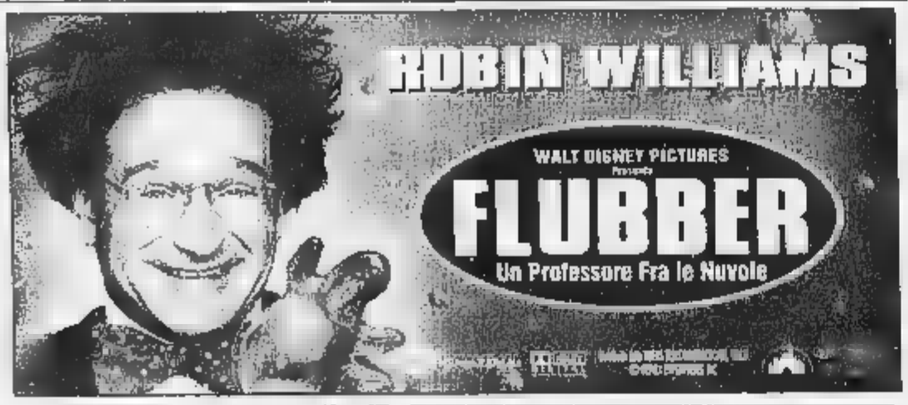

Ritrova i personaggi del film nell'Happy Meal™ di McDonald's.
A partire dal 23 Marzo

IL FILM CONTINUA LA SUA PROGRAMMAZIONE NEI CINEMA LA VIDEOCASSETTA NON SARA' DISPONIBILE PRIMA DELL'AUTUNNO

LUX E FARO

ORARI LUX: 14,20 - 17,55 - 21,30
FARO: 14,30 - 18,05 - 21,40

IDEAL

DAL CAPOLAVORO EROTICO DELLA LETTERATURA, UNA TURBINOSA E TRAVOLGENTE STORIA D'AMORE.

SCEGLI IL CINEMA

Ogni emozioni grande schermo.

CIAK

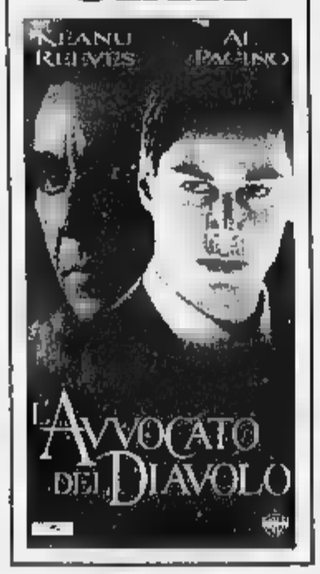

arcar
Progetto
Moncalieri
Via Moncenisio, 3
Tel. [redacted] 60.58.111

LA STAMPA
TORINO
CRONACA
Sabato 14 Marzo 1998 35
via Marenco 32, telefono 65.68.111

PROGETTO
Moncalieri
Via [redacted], 3
[redacted]

In un alloggio di via Fidia, già teatro di altre aggressioni ad anziani soli

Ladri in casa, muore di paura

Vittima una donna di 86 anni

E' morta di paura, uccisa dai ladri che le stavano svaligiando l'alloggio. L'hanno fatta stendere [redacted] terra, obbligata a tenere le mani dietro la schiena. Lei, Ottilia Mihich, classe 1912, é [redacted] sta così per una manciata di interminabili minuti mentre loro rovistavano la casa. Ottilia è morta in quell'assurda posizione, [redacted] faccia in giù, distesa sul pavimento del tinello [redacted] su[redacted] alloggio al quarto piano di uno stabile Anni 50, in via Fidia 2. Sul corpo [redacted] aveva segni di violenza, ma solo l'autopsia potrà chiarire ogni cosa. I ladri le hanno portato via gioielli, forse soldi. Hanno dovuto fare in fretta per non essere scoperti [redacted] notati dai vicini. In terra gli uomini della omicidi della Squadra mobile hanno trovato un paio d'orecchini, persi forse durante la fuga. Dentro un armadio della cucina, avvolti nella carta delle buste del pane, 400 mila lire. I risparmi di quella povera donna, morta come [redacted] cane.

Il corpo di Ottilia Mihic, 86 anni, l'ha trovato suo figlio, Sil[redacted] Conte, l'altra [redacted] verso le 20. Lei, però, potrebbe essere morta diverse ore prima. Verso le 16, l'ora della passeggiata e della spesa per la gente di quel palazzo, [redacted]lti dei quali anziani. Se avessero sentito grida o rumori sospetti provenire da quell'alloggio sarebbero intervenuti: tra loro si conoscono tutti, si aiutano quando c'è bisogno. Ma l'altro pomeriggio, quando Ottilia è stata rapinata non ha sentito nulla nessuno. E un elemento inquietante è emerso [redacted] queste prime ore di indagini. Martedì pomeriggio altre due donne, che vivono nel palazzo davanti alla casa di Ottilia, erano state aggredite. Pensionate, Pina De Marchi e Maria Brunelli, [redacted] 87 anni, erano state rapinate da un uomo sul pianerottolo di casa, al primo piano. Pina [redacted] in mano una borsa [redacted] plastica, simile a quelle p[redacted] la spesa. Dentro c'era un milione e mezzo in contanti, i documenti [redacted] un libretto d'assegni. E' lo stesso che [redacted] entrato in [redacted] Ottilia giovedì pomeriggio? Nes[redacted] può dirlo, perché nessuno ha notato movimenti sospetti. C'è solo la descrizione del bandito che ha rapinato le altre due pensionate martedì pomeriggio. «Un tipo alto, biondastro, fuggito su [redacted] macchina scura, forse una Fiat Uno blu» raccontano le titolari della merceria «Lo Spillo» al numero 7 di via Fidia. Di più non hanno visto. E non lo hanno visto bene [redacted] faccia nem[redacted] Pina De Marchi [redacted] Maria Brunelli che adesso non hanno nemmeno più [redacted] coraggio di aprire la porta dell'alloggio: «Cinque volte siamo state derubate negli ultimi anni. Ma l'aggressione dell'altro giorno è stata la peggiore. Quell'uomo ci ha certamente seguite [redacted] uscivamo dalla banca». Piange Maria de Marchi: «Nella busta c'erano [redacted] soldi per l'affitto [redacted] quelli per la spesa di tutto il mese...».

Il palazzo di via Fidia 20 dove è stato ritrovato il corpo [redacted] vita di **Ottilia Mihic**, 86 anni

E adesso gli investigatori della Omicidi si interrogano: c'è collegamento tra i due fatti? Ad agire è [redacted] la [redacted] persona? «Probabilmente sì» dicono nel bar [redacted] Adriano Chiadò, al numero 4 [redacted] via Fidia. Ottilia [redacted] stata certamente seguita [redacted] aggredita sulla porta di casa, proprio come le vicine. Era metodica. «Usciva solo per fare la spesa [redacted] per gettare l'immondizia», raccontano nel palazzo. Era prudente. «Non apriva mai [redacted]. Se il postino [redacted] le doveva far firmare qualcosa salivo io», racconta Wanda Di Giusto, che vive al 2° piano di quello stesso stabile. Era energi[redacted] nonostante l'età [redacted] aveva problemi [redacted] salute. E viveva da sola. Chi è entrato in [redacted] sapeva tutto questo, [redacted] forse anche di più. Anche che alle finestre che si aprono sulla scala, da un anno, c'erano le inferriate fatte sistemare [redacted] dopo che un anziano inquilino si era trovato i ladri in casa.

E' sconvolto da tutta questa vicenda il figlio della vittima, Silvano Conte, dipendente dell'Alenia. Racconta: «Ogni [redacted] telefonavo a mamma. Verso l'ora di cena. Anche ieri, saranno state le [redacted]. Non ha risposto. Ho pensato fosse in un'altra stanza, magari sul balcone a stendere il bucato. Ho riprovato dopo mezz'ora. Ancora nulla. Mi sono preoccupato. Ancora una chiamata, ho lasciato a lungo suonare l'apparecchio. Poi sono corso da lei». E' preciso il suo ricordo: «La porta era chiusa, con il mezzo scatto. [redacted] ho [redacted] doppione di chiavi. [redacted] aperto. Le luci erano spente. Nessun rumore. Ho ac[redacted] la luce dell'ingresso. L'ho chiamata. A sinistra c'è la cucina. La luce era tenue, ho visto il corpo sul pavimento». Le parole si fermano in gola: «L'ho soccorsa, l'ho presa tra le braccia. Ho capito che per lei forse non c'era più nulla da fare». Poi l'allarme, la prima chiamata al 113. Erano le 22. Ancora il figlio: «Mi sono guardato attorno: ho visto la cucina in disordine. E ho capito subito tutto: mia madre mai avrebba lasciato i cassetti aperti. Sono [redacted] in camera da letto. L'armadio, i cassettoni, era tutto per aria...». Poi sono arrivati i vicini Ed è esplosa la rabbia: «Siamo vecchi, prendono sempre di mira noi...». [l. pol.]

Indifese contro la violenza

Nove assassinate da killer senza nome

Uccisa da ombre senza volto. L'hanno aggredita alle spalle. E lei, povera signora Ottilia, non ha potuto far nulla. Come tante altre donne, aggredite, derubate, offese. Sono nove le pensionate assassinate in pochi anni. Povere ed indifese. Tutte anziane, tutte sole. Le giornate [redacted] nei loro alloggi pieni di ricordi. Le porte serrate per proteggersi dai pericoli di [redacted] città difficile. Ma pronte ad aprire, e quindi molto vulnerabili, appena sentono da dietro la porta [redacted] voce cortese, con parole gentili.

Stava guardando la tv Lucia Ughetto. Era [redacted] 27 maggio 1996. Qualcuno suonò alla porta [redacted] casa. Lei [redacted] alzò a fatica dalla poltrona accostata alla finestra, verso il cortile. Soffriva di gravi disturbi alle gambe. E così quella poltrona, il televisore sempre acceso erano diventati tutto il [redacted] mondo.

Da sinistra **Lucia Ughetto e Isabella Filannino**, due delle nove [redacted] assassinate negli ultimi anni a Torino. Delitti che raramente trovano una spiegazione

Qualcuno suonò alla [redacted] porta, al piano rialzato di via Boccardo 24. «Vengo, un po' di pazienza». Era il suo assassino. Vigliacco: la colpì al volto, la gettò a terra. Lei non poteva difendersi. Poi, forse ancora agonizzante, fu trascinata nel bagno. L'assassino rovistò ovunque: cercava soldi, preziosi. Il suo tesoro. Non lo trovò: era nascosto in [redacted] scatola [redacted] scarpe, al fondo di [redacted] armadio.

Poi la morte di Maria Carolina Canavese, 81 anni, vedova da trenta. Abitava in via Pinerolo. Un delitto [redacted] oscuro: l'assassino ha infierito sulla donna [redacted] uno spillone, poi ha simulato una rapina, rovistando ovunque, mettendo in disordine mobili, cassetti. Una morte straziante: una sciarpa attorno al collo. Poi torturata: perché? E' ancora un giallo.

Nove storie di donne uccise. Quasi sempre per rapina. Da gente che aveva bussato presentandosi forse [redacted] dipendente dell'Italgas, ispettore dell'Enel, funzionario dell'Inps, assistenti sociali del Comune. Gente che [redacted] ha lasciato tracce, che nessuno ha visto e che, per questo, non potranno mai essere riconosciuti.

Ma accanto, c'è [redacted] sospetto di aggressioni ad opera di sbandati, disperati, tossicodipendenti, che cercano una manciata di soldi. Gente che forse vuol compiere un furto ma che poi, [redacted] reazione disperata di queste povere donne, reagisce e le uccide. Durante le indagini per la morte di Lucia Ughetto i sospetti caddero su una coppia di ragazzi, noti per seri problemi di tossicodipendenza. Ma poi gli inquirenti non riuscirono a concretizzare nulla.

Lotta disperata quella di Lucia Ughetto. Come quella di Isabella Filannino, 73 anni, via Lanzo 26, uccisa nel novembre '94. Aveva [redacted] anni Marta Bollati: fu uccisa nel suo alloggio, in [redacted] Ozegna 7. Le portarono via preziosi e pochi soldi. Per rapina fu uccisa anche Casimira Pavesio, 72 anni. Venne [redacted] presa nella camera da letto. Era il marzo 1987. Poi [redacted] morte di Agostina Debernardi, 75 anni, pellicciaia in pensione, aggredita nel suo alloggio di via Peyron. Legata, soffocata [redacted] una coperta che i ladri le avevano gettato addosso.

Aveva 83 anni Maddalena Panitteri. Fu imbavagliata, colpita a pugni. Viveva in via Sacchi. Assassinata per 600 mila lire e un anello che le aveva regalato, era ragazza, la madre. Delitti, quasi tutti, ancora insoluti. Storia di nove donne. Sole e indifese. Uccise da ombre senza volto. [e. mas.]

[redacted]A MERCOLEDI'

In Cronaca più pagine e tante nuove rubriche

DA mercoledì prossimo la cronaca de La Stampa [redacted] rinnova, accrescendo l'offerta di notizie e servizi per i lettori. Un primo passo è già stato fatto in questi giorni, e se ne sono accorti i lettori che hanno acquistato il giornale fuori provincia. Qui, fino a lunedì scorso, le due pagine di cronaca erano identiche a quelle stampate per l'edizione Torino. Da lunedì, invece, sono cambiate e contengono un condensato dei principali fatti avvenuti [redacted] Torino e provincia, Piemonte, Liguria e Valle d'Aosta.

Nei prossimi giorni scatterà la seconda fase del nostro progetto, che riguarderà invece i lettori torinesi.

IL NOTIZIARIO. Si accrescerà quello della provincia, cui sarà dedicato maggior spazio. Una pagina verrà riservata all'informazione proveniente dalla regione. In alcuni giorni della settimana saranno dedicati spazi per le opinioni dei lettori sui fatti che più hanno creato dibattito in città e, ancora, crescerà l'offerta di informazione sportiva.

I SERVIZI. Due pagine nasceranno con lo scopo di affrontare il rapporto tra cittadino e istituzioni, una sorta di filo diretto che avrà co[redacted] tramite il giornale. A questo scopo saranno istituite due linee con segreteria telefonica, alle quali fi[redacted] da oggi inviare messaggi (corredati da nome, cognome [redacted] possibilmente numero di telefono): i cronisti ascolteranno i messaggi [redacted] approfondiranno i problemi cercando spiegazioni (e possibilmente soluzioni) presso gli uffici competenti.

PRONTO SANITA'. Una linea si chiama «Pronto Sanità» e il nome stesso indica gli argomenti che intende trattare: tutto ciò che riguarda la salute e il rapporto tra cittadini e istituzioni sanitarie.

DALLA VOSTRA PARTE. Un'altra linea si chiamerà «Dalla vostra parte»: vuole affrontare il rapporto tra cittadino e burocrazia, le difficoltà che ogni giorno incontriamo per il disbrigo di una pratica, le piccole ingiustizie di cui tutti, prima o poi, siamo vittime nel rapporto con gli enti pubblici.

[redacted] MIA [redacted] Alle due rubriche precedenti si affianca quella già collaudata: «La mia città», che da anni racconta i problemi di traffico, ambiente, pulizia attraverso l'occhio critico e attento dei lettori. «La mia città» pubblica tutti i nomi di chi telefona o scrive. Non così accadrà per le altre due [redacted]briche: le segnalazioni, come detto, saranno spunto per approfondimenti e inchieste.

[redacted] A queste iniziative ne affiancheremo altre: nelle due pagine il lettore troverà l'elenco [redacted]i cantieri aperti e delle conseguenti interruzioni del traffico, le farmacie [redacted] servizio, l[redacted] previsioni meteo. E poi una sezione dedicata al gioco: i pronostici di Lotto e Superenalotto (il martedì e il venerdì), i partenti nelle gare ippiche di Vinovo (con relativi favoriti), spazi per gli appassionati di scacchi e bridge. E altro ancora, naturalmente: [redacted] consideriamo queste pagine «aperte» al contributo d[redacted] tutti. L'obiettivo è semplice e insieme ambizioso: fare del giornale uno strumento di informazione [redacted] anche di servizio, di utilità per la vita di tutti i giorni. Dalla vostra parte, appunto.

PRONTO SANITA'
6568-902
(dalle 9 alle 19)
INTERNET.
salute@lastampa.it

DALLA VOSTRA PARTE
6568-901
(dalle 9 alle 19)

[redacted] MIA CITTA'
6568-531
6568-252
6568-205
(dalle 9 alle 19)

[redacted] L'AN[redacted] [redacted]

L'ora dei conti dopo gli incentivi a chi ristruttura gli appartamenti

di Enzo [redacted]erani A PAG. [redacted]

[redacted]

In semi-libertà per 4 esecuzioni ha ammazzato la convivente

[redacted] Angelo Conti [redacted]

REGIONE, [redacted]

La giunta divisa mentre è partita la sperimentazione della cura Di Bella

Accossato e Poletto A [redacted]

[redacted]

Cosa accade quando siamo noi a chiamare un telefonino?

Servizi [redacted] PAG. [redacted]

Con 50 mila volantini il Comune informerà I torinesi delle discusse modifiche alla viabilità

[redacted] in piazza Castello

Tram e bus deviati, nuovi parcheggi e strade vietate: ecco le novità

Piazza Castello torna a respirare: i lavori - iniziati il 25 giugno dello scorso anno [redacted] accompagnati da non poche polemiche - sono quasi ultimati. Termineranno prima dell'Ostensione [redacted] Sindone, prevista per il [redacted] aprile. Prendete nota: a partire da mercoledì prossimo sarà attivata la circolazione viabile definitiva. Una comunicazione importante, quella [redacted] ieri dall'Atm: fra pochi giorni la piazza - ingabbiata per mesi e parzial[redacted] interdetta al traffico - sarà restituita [redacted] torinesi. Per la cronaca, resta ancora aperto il cantiere e proseguono i lavori per la sistemazione finale della pavimentazione [redacted] per la delimitazione della nuova area pedonale, con realizzazione di apposite banchine.

Tre le novità conseguenti ai lavori, informa l'Atm: «La circolazione veicolare nei due sensi di [redacted] sarà consentita esclusivamente nella parte Sud e Est. Via Palazzo di Città sarà [redacted]essibile soltanto [redacted] residenti e ai [redacted]icoli autorizzati»; «lungo i marciapiedi lato portici della zona Sud e Est della piazza saranno riservate tre [redacted] destinate [redacted] carico-scarico merci [redacted] alla fermata dei pullman turistici»; infine, si parcheggi taxi saranno localizzati in prossimità di via Pietro Micca [redacted] all'angolo con [redacted] Po».

Il «nuovo corso» inciderà anche sul trasporto pubblico. Le linee 13 (autobus), 55 e 56 transiteranno da mercoledì prossimo sul lato Sud della piazza. Non solo: l'Atm informa che sarà istituita una nuova fermata all'imbocco di via Pietro Micca (angolo via Barbaroux) [redacted] sostituzione [redacted] quella posta in piazza Castello angolo via Pietro Micca. Troppe novità in una volta sola? Niente paura: lunedì e martedì prossimo, infatti, [redacted] distribuiti cinquantamila volantini illustrativi.

Documenti da presentare

[redacted] civili, le [redacted] prefettura

La prefettura informa [redacted] la dichiarazione di responsabilità relativa alla sussistenza dei requisiti per l'assunzione che gli invalidi civili, i ciechi e i sordomuti assunti al lavoro debbono presentare alla prefettura [redacted] al datore di lavoro, va effettuata una sola volta, senza essere ripetuta negli anni successivi. Invece [redacted] dichiarazioni di responsabilità a carico degli invalidi civili titolari di indennità di accompagnamento [redacted] di assegno mensile, debbono [redacted] presentate ogni anno entro il 31 marzo: i moduli che il Viminale sta facendo recapitare a casa degli invalidi interessati vanno spediti [redacted] raccomandata con ricevuta di ritorno alla prefettura di Torino - Ufficio invalidi civili, piazza Castello 206, Torino - o consegnati [redacted] Comuni di residenza o alle Usl. competenti per territorio di residenza. L'utenza di Torino può consegnare i moduli presso l'Anagrafe centrale - via della Consolata 23 - o presso le circoscrizioni comunali.

L'appello perché venga ridotta la Tosap alle imprese e l'Ici a chi mette a posto la casa

Ristrutturazioni, l'ora dei conti

I costruttori: attenzione al lavoro in nero

«E' il momento di rifare il nido». Con questo slogan parte la campagna promozionale sulle incentivazioni governative per la ristrutturazione delle case dell'Associazione nazionale costruttori edili. Ieri, nel corso di una conferenza stampa, il Collegio dei costruttori di Torino ha delineato un quadro della situazione e delle prospettive. Spiega il presidente del Collegio, Gino Grignolio: «A trarre vantaggio diretto dalle agevolazioni non sono le imprese edili, ma i privati che possono detrarre dall'Irpef il 41 per cento delle spese. Naturalmente c'è comunque anche un vantaggio per le aziende in termini di aumento della loro attività». E' così che prende corpo l'ipotesi del rilancio di un settore da troppi anni fermo, bloccato dall'onerosità delle imposte, dalla lentezza delle pratiche burocratiche, da un mare di denaro che soltanto adesso comincia a raggiungere livelli sopportabili. Ma Grignolio sottolinea anche un altro aspetto, non meno importante: «Il ruolo strategico della manutenzione edilizia - afferma il presidente - rischiava di essere definitivamente compromesso per l'irrompere nel mercato di operatori irregolari che, privi di ogni professionalità ed eludendo ogni onere fiscale e contributivo, potevano praticare prezzi stracciati a tutto danno delle imprese serie».

Gino Grignolio

Con le ristrutturazioni di case che potranno avvalersi degli incentivi governativi tutto dovrà essere documentato fiscalmente alla lira. Non solo, tutto dovrà essere fatto rispettando la norme della sicurezza sul lavoro. «Questo vuol dire - prosegue Grignolio - dare un colpo decisivo al lavoro nero. Inoltre stimiamo che gli incentivi fiscali creeranno un aumento dell'attività di manutenzione intorno al 3 per cento l'anno in termini reali (circa millecinquecento miliardi, ndr) che porterà alla creazione di 22 mila posti di lavoro l'anno sul territorio nazionale, di cui 14 mila nelle costruzioni e ottomila nell'indotto.

Un appello i costruttori lo rivolgono ai Comuni. «Dovrebbero - spiega Grignolio -, peraltro è consentito dalla legge, disporre l'esonero dalla Tosap (cioè la tassa di occupazione di suolo pubblico) per l'esecuzione degli interventi nel biennio '98-'99 e la riduzione dell'aliquota Ici per un periodo di tre anni dall'inizio dei lavori».

La campagna pubblicitaria dei costruttori parte in questi giorni. Nella sede torinese del Collegio, in via San Francesco da Paola 39, sono in distribuzione opuscoli che chiariscono tutta la normativa a chi intende effettuare lavori di ristrutturazione del proprio alloggio, del condominio o della propria villa. Inoltre è stata stipulata una convenzione con alcune banche (Banca di Roma, Banco Popolare di Bergamo, Cariplo e Monte dei Paschi di Siena) per mutui con tassi intorno al 7%. Ricordiamo che la detrazione del 41 per cento dall'Irpef si calcola sulle spese sostenute per progettazione, lavori, forniture o acquisti comprensivi di Iva fino a un importo massimo di 150 milioni per ciascuno dei due anni e per ogni unità immobiliare. La somma agevolata può dunque raggiungere un importo di 300 milioni di lire nel biennio per ogni unità immobiliare.

Enzo Bacarani

ESEMPI PER UNA SPESA DI RISTRUTTURAZIONE DI 100 MILIONI

100 MILIONI

IRPEF DA PAGARE: 16 MILIONI

Dividere la detrazione di 41 milioni per 5 anni (8 milioni a 200 mila annue)

Calcolare 16 milioni meno 8 milioni a 200 mila = Irpef da pagare: 7 milioni e 800 mila lire

Risparmio: 8 milioni e duecentomila lire

100 MILIONI

IRPEF DA PAGARE: 7 MILIONI E 500 MILA LIRE

Dividere la detrazione di 41 milioni per dieci anni (4 milioni e 100 mila lire annue)

Calcolare 7 milioni e 500 mila lire meno 4 milioni e 100 mila = Irpef da pagare 3 milioni e 400 mila lire

Risparmio: 4 milioni e 100 mila lire

COSA OFFRONO LE DITTE DEL COLLEGIO COSTRUTTORI

1] Capitolato preciso nei dettagli
2] Programma temporale dei lavori
3] Rispetto norme previdenziali e contributive
4] Rispetto delle norme in materia di sicurezza sul lavoro
5] Polizza assicurativa a garanzia dei danni materiali e diretti alle opere realizzate
6] Libretti di istruzioni sull'uso e manutenzione riguardante i lavori eseguiti
7] Possibilità di estendere la copertura assicurativa nei successivi due anni dalla fine dell'intervento
8] Dichiarazioni di conformità per i lavori relativi agli impianti e all'isolamento termico

NUMERO VERDE: [illegible]

Annuncio della Soprintendenza

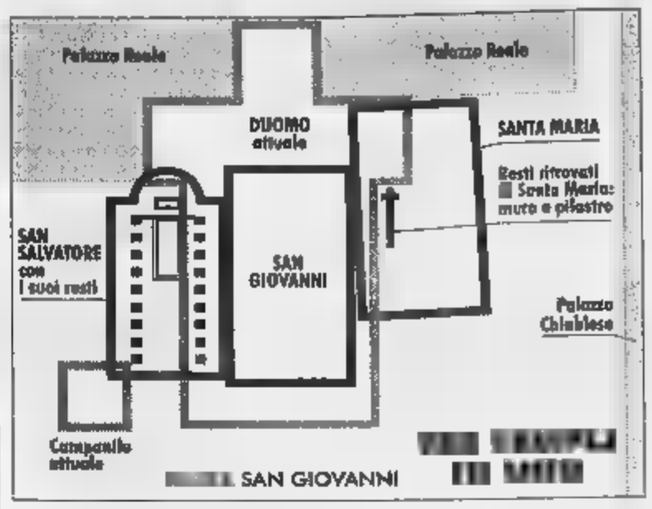

Trovata la terza chiesa su cui poggia il Duomo

«Santa Maria de Domino» fu abbattuta nel 1490: i resti sono vicino alla sacrestia

In piazza San Giovanni, a due metri e venti di profondità, in corrispondenza della scala d'ingresso della sacrestia del Duomo, a poca distanza da Palazzo Chiablese, sono stati rinvenuti i resti della chiesa di «Santa Maria de Domino». Con quelle attigue di San Giovanni e di San Salvatore costitul la prima Cattedrale cristiana di Torino: un complesso religioso unico, tripartito, abbattuto nel 1490 dal cardinale Domenico della Rovere per erigere l'attuale Duomo.

L'annuncio, di rilevante importanza storica ed archeologica, è stato dato ieri dalla Soprintendenza ai Beni archeologici guidata da Liliana Mercando, in occasione del convegno che, in presenza del Cardinale Giovanni Saldarini, ha rievocato al Museo dell'Automobile la Torino cristiana fra il Quarto e Quinto secolo dopo Cristo, quando predicò San Massimo, primo vescovo della città.

«I resti affiorati di Santa Maria - spiega l'archeologa Luisella Peyrani - sono un tratto di parete lunga 6 metri, che termina verso Est in un pilastro cruciforme, fatto in mattoni romani di recupero. Forse era uno dei quattro pilastri che sostenevano la crociera della chiesa, oppure era l'attacco di un transetto. E' ancora una questione da chiarire. In più si sono identificati tre scalini in pietra, che dal muro conducono ad altre presenze e verso un piano pavimentale ancora raggiunti dagli scavi».

Liliana Mercando

Sono ritrovamenti importanti per la storia di Torino? «Sì, perché finora non si sono mai trovate tracce di Santa Maria, di cui si avevano solo fonti documentarie medievali. Quando era sede parrocchiale, con chiostro e proprio cimitero. I resti rinvenuti potranno contribuire ad accertare con maggior precisione la data di costruzione e le dimensioni della chiesa. Per ora sappiamo che era a tre navate, un po' più piccola delle altre chiese attigue. La sua scoperta, confortata anche dagli scavi in corso della chiesa di San Salvatore, permette per la prima volta di formulare un'ipotesi di localizzazione dell'intero complesso, suffragata finalmente da precise testimonianze materiali».

Ciò significa che ora si può capire come appariva in epoca antica l'area dell'odierna piazza San Giovanni. «Tutte le tre chiese - dice Peyrani - hanno ingresso rivolto verso Ovest, come l'attuale Duomo. San Salvatore è parte risalente al primo impianto. Si può supporre che la facciata fosse preceduta da un atrio o da un quadriportico. La distanza dalla strada rende possibile l'ipotesi. Di qui si entrava nell'aula interna. Gli scavi hanno confermato che era in tre navate, ripartite da due serie di nove colonne. Al centro di un presbiterio absidato sorgeva l'altare, dinanzi al quale esisteva una leggera barriera. Era raggiungibile attraverso un "percorso monumentale" che coronava la navata centrale, qui caratterizzata da un pavimento più ricco o da uno spazio chiuso da transenne.

E San Giovanni dov'era? «Si trovava a fianco di San Salvatore. I tempi di San Massimo era forse un battistero oppure poteva essere una chiesa con fonte battesimale. Le fonti più tarde dicono che poi prevalse su San Salvatore, con la quale condivise il ruolo di cattedrale». Quale aspetto aveva? «Forse aveva un portico d'ingresso. Ma dell'antica San Giovanni difficilmente troveremo ancora qualche resto. Perché fu del tutto sconvolta dal cantiere che costruì l'attuale Duomo».

Maurizio Lupo

IL CASO

RIVALUTAZIONI TOTALI

Tra i nuovi indicatori utilizzati le perizie dei mutui bancari e il tipo di famiglia che lo abita

E il valore dell'alloggio sarà reale

Comune e Catasto alleati nel ridefinire gli estimi

I criteri di tassazione della casa? Il cammino sarà lungo, ma il conto alla rovescia è cominciato: entro il 2001 la rivoluzione sarà totale. Cambieranno gli estimi, le rendite immobiliari, le zone censuarie: Torino, ora divisa in quattro zone concentriche, dovrà essere spezzettata in decine di «microzone», sparpagliate nella città a macchia di leopardo. Lo scopo? Le tasse sulla casa dovrebbero, con i nuovi criteri, essere legate al valore «reale». Il Comune toccherà realizzare la mappa delle «microzone» da consegnare al Catasto: dovrà quindi stabilire quanto vale «veramente» un alloggio, individuando decine di «isole» con stabili di uguale prezzo a parità di tipologia. I metodi di lavoro sono in via di definizione, ma è già certo che si utilizzeranno anche indicatori del tutto nuovi. Come il tipo di famiglie (più o meno ricche) che abitano un palazzo, e le perizie realizzate per le aste e la concessione di mutui bancari.

Comune e Catasto ce la stanno mettendo tutta, per varare le novità più grosse. In forza della nuova legge, e di una convenzione che integrerà gli archivi catastali e comunali (rendendo più agevoli gli scambi e più precisa la cartografia catastale), i due enti lavorano a stretto contatto, ma su «filoni» in parte diversi. Gli uffici di corso Vinzaglio, che hanno ogni come «unità di vani, dovranno riclassificare gli alloggi per metri quadri; sulle «microzone» censuarie sono invece impegnati l'Ufficio patrimonio e il Sistema informativo territoriale (Sit) del Comune.

Andrea Margaria, capo del Sit, spiega che oggi la città è divisa «secondo un'impostazione radiale: i cerchi concentrici per centro, semicentro, periferia e collina. A parità di tipologia, si attribuisce agli edifici un valore diverso a seconda del "cerchio" (la zona censuaria) in cui si trovano». Una suddivisione che crea più di un'ingiustizia: «Via Barbaroux è accomunata a via Roma, via Servais alla periferia».

Ora il Comune dovrà individuare nella città le piccole aree omogenee quanto al costo degli immobili di pari tipologia. Si otterrà, ad esempio, che in quindici «pezzettini» di città un alloggio, identico per tipo di casa, vale due milioni al metro quadro. A questo punto si dovranno riferire a sei o sette (non si sa ancora precisione) categorie censuarie, le decine di «pezzettini» omogenei. Ma, per arrivare a questo, bisogna appunto sapere quanto valgono gli immobili. Margaria: «Abbiamo chiesto al Politecnico di individuare il metodo di lavoro, ma è certo che si terrà conto di alcuni parametri sinora mai considerati: innanzitutto utilizzeremo alcuni dati di cui già disponiamo». La città è divisa in 3600 sezioni di censimento (che corrispondono grossomodo agli stati): «Le prenderemo come unità di lavoro, e rispolveremo le informazioni del censimento. Sa, ad esempio, in un condominio c'è una maggioranza di famiglie operaie, la casa avrà un valore minore rispetto a un'altra abitata da redditi alti». E useranno, poi, dati sui servizi presenti nell'area, destinazione in piano regolatore, e caratteristiche dello stabile: dalla presenza dell'ascensore all'anno di costruzione, dall'esistenza della portineria al tipo di materiali. Ma non basta: «Gli annunci economici danno un'indicazione certa del valore reale degli appartamenti. Altri elementi verranno dalle transazioni immobiliari: attingeremo informazioni alla conservatoria dei registri immobiliari, ma anche presso le agenzie immobiliari. Alcune banche sono disponibili - depennando i nomi dei clienti - a consegnarci le valutazioni che compiono i loro periti per la concessione di mutui sull'acquisto di case; altre notizie arriveranno dalle perizie per le aste giudiziarie. Il Politecnico ci dirà come incrociare questi ed altri elementi. Sarà indispensabile, poi, creare un osservatorio permanente sul mercato, visto che i prezzi sono in continua evoluzione». Tra pochi giorni, il «Poli» consegnerà al Comune il suo studio. Poi comincerà il «monitoraggio» delle [g. fav.]

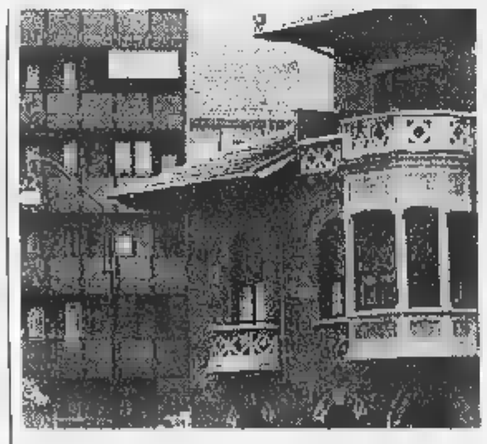

L'operazione di ricalcolo degli estimi catastali degli alloggi sui quali calcolare la rendita e quindi le tasse da pagare sarà completata entro il 2001

BOLLETTINO METEO

Sabato 14 Marzo

PREVISIONI

su Piemonte e Valle d'Aosta: cielo prevalentemente sereno o poco nuvoloso. Temperatura: in lieve aumento. Visibilità: in diminuzione locali per foschie. Venti: da Nord, moderati in quota, deboli in pianura.

TORINO

MASSIMA	14,6
MINIMA	-0,5
UMIDITÀ (ore 14)	40%

PRECIPITAZIONI

FINO ALLE ORE 19	0 mm
TOTALE DI QUESTO MESE	0 mm
MEDIA (1913-1994)	63,1

Osservatorio Meteo Piazza d'Armi

CASELLE DI CASELLE

MASSIMA	14	MINIMA	-1
PRESSIONE (ore 20)			

del mese ultimi 50 anni

MASSIMA	28,1	22 marzo 1990
MINIMA	-7,8	6 marzo 1971

MASSIMA	21,2	MINIMA	1,9

OGGI

Il Sole sorge alle ore 6 e 44 minuti tramonta alle ore 18 e 34 minuti

La Luna sorge alle ore 19 e 55 minuti, domani alle ore 7 e 51

Primo quarto 5 marzo ore 10
Luna piena 13 marzo ore 6
Ultimo quarto 21 marzo ore 9
Luna nuova 28 ore 4

Occorrono circa 300 ingrandimenti per vederlo ampio quanto la Luna. riconoscibile la stella dell'alba scompare per ultima tramonta quasi Ovest un'ora e un quarto dopo il Sole. appare quasi 20 mila brillante della Luna piena

SATURNO: una luce ferma e non tremolante come quella delle stelle questa notte, all'una. Mercurio è venuto a trovarsi al perielio (punto della sua orbita più vicino al Sole) a 46,4 milioni di km.

Specchio dei tempi

«Per gli imbrattatori di muri seguiamo l'esempio di Londra» - «Semaforo rosso, potrebbe essere anche giallo!» - «La pensione da casalinga: 24 mila lire al mese» - «Perché sempre a nostro carico?»

Un lettore ci scrive:

«Mi riferisco agli articoli sull'imbrattamento dei muri di Torino, la dimensione del fenomeno ha ormai assunto dimensioni eccessive per dissimulato e banalizzato.

«Stanno bene le denunce alla magistratura, ma poi cosa accade? In quali tempi? Quanti sono stati i denunciati e quanti i condannati? E a che cosa? Va bene ripulire i muri da parte del Comune come assicura l'assessore, ma con i soldi di chi? Degli untori o dei contribuenti?

«Esiste un Regolamento di Polizia Urbana che prescrive che è vietato imbrattare o danneggiare monumenti, edifici pubblici, facciate di edifici privati. O lo si fa rispettare o lo si cancelli.

«Non è vero che ovunque nel mondo non si sono trovati rimedi al fenomeno. Oltre che a New York, mi dicono che a Londra sono multe da 300 sterline al colpo, ovviamente con pagamento pronta cassa, il problema è stato considerevolmente ridimensionato.

«In sintesi credo che il tempo degli imbonimenti verbali sia giunto al termine. Occorrono fatti e soprattutto - pena una perdita di fiducia generalizzata - l'applicazione a tutti di quelle norme di giustizia in vigore che invece sembrano essere riservate solo alle persone normali».

Segue la firma

Un lettore ci scrive:

«Sono un professore dell'Università di Torino e, dovendo tenere anche un corso nella sede di Novara, percorro frequentemente la Torino/Novara e ritorno. L'altro venerdì mancava poco all'arrivo a Novara e io stazionavo nel corridoio della carrozza di testa, a circa tre metri di distanza dalla cabina di guida (la motrice è in coda in questi treni). A poche centinaia di metri dalla stazione il treno si ferma. Dal mio posto di osservazione, attraverso il vetro azzurrato della cabina di pilotaggio vedo benissimo un semaforo, che mi sembra di colore rosso. Al conduttore che dalla cabina di pilotaggio, chiedo il motivo della fermata. La risposta: per il semaforo. Sa, sembra rosso, ma potrebbe anche essere giallo, perché il vetro della cabina è azzurro e quindi il colore non si distingue bene, dopo paio di minuti, il treno riprende la marcia e il conduttore, sorridendo, dice: Eh sì, vede, il semaforo era giallo.

«Questo metodo di riconoscere il colore del semaforo mi ricorda il metodo cosiddetto "ex juvantibus" (a seconda del giovamento) della medicina medioevale. Si provava sostanza ignota sul malato: se il malato moriva, la sostanza era un veleno: guariva, allora la sostanza era un farmaco. Mi sembra un metodo piuttosto buono e raccomandabile, perché è sicuramente giusto almeno nel cinquanta per dei casi».

Paolo Arese

Una lettrice ci scrive:

«Nel '60 circa chiedo all'Inps di accedere alla pensione casalinghe: mi dicono che devo versare per 10 anni L. 28.000 mensili per averne 30.000 (allora con 30.000 mensili si poteva avere il pane e latte assicurati). Assicurandomi che mi avrebbero dato la tredicesima e che l'avrebbero rivalutata con gli anni».

«Dopo 10 anni dalla fine del mio pagamento mi hanno dato circa 31.000 al mese e con tredicesima, totale 410 mila annue. Adesso mi tolgono altri soldi e invece di rivalutarla mi danno 24.110 lire al

Carmen Coppa

Una lettrice mi scrive:

«Sono molto arrabbiata e vorrei protestare contro il corpo di polizia municipale. Il 13 novembre '97 ho avuto una contravvenzione per sosta non sul margine destro della carreggiata. Cinque giorni dopo ho pagato la contravvenzione riportando sul retro il numero di targa dell'auto e il numero di verbale (faccio osservare che il numero di targa si risale in modo univoco al veicolo). Il 5 marzo ricevo la notifica di violazione alle norme del codice stradale, in cui dice che devo pagare la multa più le spese per l'invio della raccomandata. Telefono al comando di polizia municipale (ufficio verbali) e spiego l'accaduto. Mi dicono di avere il bollettino che dimostra che ho pagato, ma sul sistema informatico non c'è traccia dell'avvenuto pagamento. Morale della favola: pur avendo pagato e conservato la ricevuta, ho dovuto pagare le spese per l'invio della raccomandata che loro hanno sostenuto per non registrato l'avvenuto pagamento. E' giusto che sia sempre il cittadino a pagare anche quando ha ragione? E' una questione di principio, su cui spero qualcuno possa darmi una risposta chiarificatrice. Perché l'onere deve sempre a carico di chi si sente accusato ingiustamente?».

Monica Rossin

In Regione Forza Italia non vuole l'aumento per la somatostatina, domani la decisione

Cura Di Bella, il Polo si spacca

Benzina più cara: è polemica

Si spacca la maggioranza di centro-destra in Regione. La causa è la proposta dell'assessore regionale alla Sanità di aumentare di 5 lire al litro il prezzo della benzina in Piemonte, per reperire i fondi che serviranno ad acquistare la somatostatina per i malati di tumore della sperimentazione [redacted] Bella.

La proposta dell'assessore Antonio D'Ambrosio (che sarà valutata domani [redacted] [redacted] riunione straordi[redacted] di giunta) ha causato tensioni nell'esecutivo. L'assessore al Bilancio, Angelo Burzi (Forza Italia), è critico sul tipo di scelta annunciata e si schiera dalla parte del capogruppo, Luigi Gallarini, che già l'altro ieri aveva criticato l'idea dell'assessore. E anche la minoranza interviene nel dibattito con un secco «no» alla proposta di D'Ambrosio.

Certo, a Palazzo Lascaris [redacted] consigliere - di Polo o Ulivo - se la sente [redacted] negare il diritto alla speranza per i malati di cancro, ma il confronto è sul tipo [redacted] sacrificio che i cittadini dovranno fare: qualche lira in più ad ogni pieno di benzina o qualche taglio nel bilancio regionale? Di qui la tensione che ieri serpeggiava in commissione Bilancio. «Un po' di nervosismo», minimizza l'assessore. «Nervosismo» così intenso che ieri pomeriggio la minoranza si è espressa coralmente contro l'inziativa: «Non siamo contrari alla cura Di Bella e alla possibilità di finanziarla. Ma...». In un incontro (presenti il verde Pasquale Cavaliere, la socialista Carla Spagnuolo, Marisa Suino e Andrea Foco del pds, Rocco Papandrea di rifondazione, Renato Montabone dei popolari europei e Antonia Saitta del ppi) sono state illustrate le alternative all'idea dell'assessore. Dalla riduzione delle spese correnti dell'uno per mille al finanziamento attraverso [redacted] 5 per mille dell'avanzo di amministrazione dello scorso anno, ad una serie di tagli sulle consulenze ipotizzati dalla Spagnuolo. E ancora, una proposta di Montabone: «Usiamo i soldi per le emergenze».

Strade praticabili? C'è chi è scettico per via degli interessi (le consulenze) che sarebbero toccati e chi accusa la minoranza di cercare visibilità. «Ma noi - replicano in coro dai banchi dell'opposizione - vogliamo solo reperire questi soldi nel bilancio. Evitando nuove tasse ai cittadini».

L'accusa di voler istituire una [redacted] «gabella» non piace per niente all'assessore D'Ambrosio: [redacted] conto, dice, [redacted] la tassa europea, [redacted] altro invece l'impegno di tutti per dare fiato alla speranza dei malati di cancro. Anche se restano le sue perplessità sulla cura: «Terapie tradizionali danno per molti tipi di tumore buoni risultati. E' bene non abbandonarle».

[redacted] allora, assessore, perché va avanti così spedito sulla questione somatostatina? «Perché la vicenda Di Bella - risponde D'Ambrosio - deve insegnare a tutti alcune cose. La prima è che si deve pensare pri[redacted] al malato che alla malattia: se qualcosa può alimentare la speranza dei pazienti, impegniamoci anche su questa strada». Ed è convinto che [redacted] necessario fare più ricerca (sia su base regionale sia [redacted] base nazionale) e ridurre i tempi della sperimentazione, come si fa già in molte parti di Europa. Spiegazioni che non servono a convincere Luigi Gallarini, capogruppo di Forza Italia: «Nel bilancio si possono trovare risorse sufficienti per coprire, nel '98, la cifra necessaria [redacted] questa spesa. E l'assessore Burzi può reperirle con storni da capitoli di bilancio».

D'Ambrosio, però, non molla, anche [redacted] fa un po' di autocritica: «Avrei dovuto parlarne prima in giunta e ci sarebbero stati meno problemi». E non lo spaventa nemmeno l'obiezione del verde Pasquale Cavaliere: «I soldi della benzina entrerebbero nelle [redacted] regionali soltanto [redacted] 15 mesi. [redacted] poi, da quell'aumento di 5 lire, ne resterebbero per la cura appena [redacted]. Il resto andrebbe a produttori e distributori. Per ottenere lo stesso [redacted] il cittadino dovrebbe pagare di più». Replica D'Ambrosio: «Chiederemo ai commercianti di rinunciare alla loro provvigione».

In maggioranza, però, c'è anche chi sostiene D'Ambrosio. E' il capogruppo di An, Agostino Ghiglia, che ieri ha invitato l'assessore ad aspettare: «A giorni il Consiglio [redacted] Stato si pronuncerà sulla sentenza [redacted] Tar che imponeva la somatostina gratis a tutti. Se gli darà ragione la cura la pagherà lo Stato. Altrimenti, [redacted] potrà tornare a discutere questa proposta».

Lodovico Poletto

AMMESSO ALLA TERAPIA

Il primo paziente in lista

E' [redacted] torinese di quasi 60 anni, da tre e mezzo affetto da linfoma [redacted] Non-Hodgkin, il primo paziente a entrare nella lista della sperimentazione Di Bella in Piemonte. Si [redacted] presentato all'ospedale Molinette accompagnato dalla figlia. «Dopo due cicli di chemioterapia - dice - mi sento abbastanza bene. Ho chiesto di partecipare alla sperimentazione perché non volevo lasciarmi sfuggire l'opportunità. Se la cura Di Bella non funzionerà, tornerò alle terapie tradizionali». Alle Molinette, le chiamate dei pazienti sono cominciate oggi: due donne hanno rinunciato a entrare nel programma, perché nel frattempo stanno rispondendo bene alla chemioterapia.

L'assessore di Forza Italia **Angelo Burzi** (da sinistra) e il collega di giunta **Antonio D'Ambrosio**, contestato dalla [redacted] maggioranza

[redacted] l'opposizione propone tagli su altre spese per evitare le cinque lire in più al litro

IL CASO

SOMATOSTATINA PER DECRETO

«Medici condizionati dai giudici»

Allarme dei camici bianchi: è conflitto

C'E' l'ombra sempre più pesante del magistrato dietro ai medici in corsia. E il fiato corto delle assicurazioni che consigliano massimali sempre più alti sulle loro polizze, poi di fronte a cause penali cedono facilmente alla transazione.

E' il grido d'allarme lanciato ieri da oltre 300 medici di tutt'Italia riuniti per due giorni (appuntamento oggi alle 8,30) al convegno «Responsabilità medico-professionale in ambito ostetrico-ginecologico» che [redacted] è svolto al Centro incontri Crt di corso Stati Uniti. «E' in atto un grosso mutamento d'opinione a proposito della responsabilità dei sanitari», evidenzia [redacted] professor Tullio Wierdis, docente [redacted] Ostetricia e Ginecologia all'Università. Spiega: «Nella popolazione si sono create aspettative quasi miracolistiche. Richieste di certezze che la medicina [redacted] potrà mai avere. Così fioccano le denunce di malasanità che ci stanno però togliendo serenità nel lavoro». Di fronte alle interferenze sempre più massicce della magistratura, ai titoli sui giornali su presunti errori medici, la controdifesa dei camici bianchi degenera nell'eccessiva prudenza e nello spreco di risorse: «Abuso di esami di laboratorio, ad esempio, fino a delegare addirittu[redacted] ai colleghi i casi più difficili».

Rapporti sempre più tesi, dunque, tra giudici e sanità. La gestione del [redacted] [redacted] Bella insegna, l'as[redacted] regionale D'Ambrosio incalza: «Siamo passati dalla polemica al conflitto». Mentre Paolo D'Agostino, del dipartimento di Scienze giuridiche di Torino, dice: «Fino agli Anni 70 la giurisprudenza aveva verso la professione medica una sorta di "comprensione". Si veniva imputati praticamente solo in caso di colpa grave. Poi si è creata quella che il procuratore Parodi chiama "zona [redacted] impunità", e c'è stata la svolta». Oggi, a incombere [redacted] spada di Damocle sugli ospedali italiani e sulla fedina penale dei medici, ci sono non solo l'imperizia e l'imprudenza, ma anche strutture inadeguate, poi orari eccessivi, e persino la recente legge sulla privacy che - soprattutto in ginecologia - rende indispensabile il cosiddetto consenso informato per qualsiasi visita.

Tra i numerosi interventi della mattinata di ieri, [redacted] sottolineare quello dell'avvocato Claudio Maria Papotti: spada tratta [redacted] critiche e proposte a difesa della categoria medica e contro chi ne minaccia la tranquillità: «Non è dei pm che in questi ultimi anni i medici devono aver timore - dichiara Papotti -. Paradossalmente i pm oggi aiutano a ricreare l'equilibrio fra querele ragionevoli e ingiustificate. Il problema vero è che la scienza medica continua ad ammettere errori, mentre [redacted] cittadino no». Motivo? L'avvocato Papotti ipotizza alcune [redacted] [redacted] rimedi alla criminalizzazione: «E' anche colpa [redacted] proliferare di associazioni private [redacted] difesa del malato se siamo arrivati [redacted] questo punto di esagerazione». E poi: «C'è [redacted] eccesso di informazione medica attraverso inserti, programmi tv ed enciclopedie per cui il cittadino si fa le [redacted] convinzioni e le sue diagnosi. C'è un eccesso di informazione sui medici inquisiti per cui un medico prima di muovere il bisturi ora pensa prima alla propria fedina penale. E c'è infine una sempre più rapida specializzazione con oggettive difficoltà di aggiornamento, per cui i dottori [redacted] obiettivamente più esposti agli errori».

Contro l'impennata di processi, gli avvocati fanno pure autocritica: «Per sfoltire il [redacted] di denunce occorrerebbe anche una maggiore responsabilità nostra. Gran parte delle cause non hanno motivo di esistere. Ma querelare un medico significa chiedere sempre risarcimenti ingenti, [redacted] quindi anche ingenti parcelle».

Marco Accossato

L'ORDINE

«Questa non è solidarietà»

Anche il presidente dell'Ordine dei medici, Michele Olivetti, critica la proposta dell'assessore regionale alla Sanità, Antonio D'Ambrosio, di aumentare di 5 lire al litro il prezzo dei carburanti per finan[redacted] l'acquisto di somatostatina per la sperimentazione. A margine [redacted] convegno «Responsabilità medico-professionale in ambito ostetrico-ginecologico», Olivetti ha detto: «Il metodo Di Bella doveva essere prima sperimentato nel silenzio, poi proposto ai malati. E' un dovere etico che è stato violato». Rispetto al caro-benzina, sostiene: «Non [redacted] un gesto di solidarietà [redacted] sostiene l'assessore, visto che [redacted] andrà a finire. Si sta confondendo la ragione con l'emotività irrazionale della paura della morte».

Michele Olivetti, Ordine dei medici

NEL CANTIERE DELLA TELECOM

Una gru [redacted] record, con un braccio lungo 52 metri

Continuano i lavori in [redacted] Inghilterra per la costruzione del nuovo centro [redacted] Direzione della Telecom. Dopo la distruzione del vecchio edificio con la dinamite, con [redacted] quale si [redacted] avviato il cantiere, ieri mattina la zona ha vissuto un altro spettacolare momento [redacted] grande cantiere. E' stato montato il braccio della gigantesca gru che servirà a spostare i blocchi di cemento e [redacted] macchine scavatrici. E' lungo 52 metri e pesa 180 tonnellate; è stato sollevato a 47 metri da un'autogru.

Per assistere all'avvenimento due classi dell'asilo nido e alcuni studenti del Politecnico si sono recati al cantiere. Nei giorni scorsi l'impresa Dioguardi con [redacted] mila volantini ha invitato gli abitanti del quartiere a seguire l'operazione.

I giovani partono dal Balon e raggiungono [redacted] Po

Oggi gli squatter in corteo Lunedì i comitati spontanei

Tra squatter e comitati spontanei per la sicurezza, in città tornano i cortei. Oggi, alle 14,30, dal Balon parte il corteo dei centri sociali. Autorizzato dalla questura, raggiungerà piazza Vittorio percorrendo le vie XX Settembre, S. Teresa, Maria Vittoria, S. Francesco, Po. Grande dispiegamento di forze dell'ordine per evitare si ripetano le violenze di venerdì scorso quando i manifestanti sfasciarono venti vetrine. Il corteo, contro il quale s'è pronunciata An - «deve essere vietato» -, sarà composto dalla gioventù dei centri sociali cittadini, [redacted] quelli di Liguria, Valle d'Aosta e Cuneo. Continui, martellanti, gli appelli alla mobilitazione lanciati da Radio Blackout, l'emittente di quest'area giovanile in cui confluiscono le anime più diverse: ci sono [redacted] punk, gli anarchici, gli occupanti di edifici, gli squatters. Più le migliaia di ragazzi che frequentano saltuariamente - e quindi [redacted] vanno confusi con lo zoccolo duro degli attivisti -, i concerti e le manifestazioni organizzate nei centri [redacted] catalogabili alla voce «Cultura alternativa».

Invece, il Coordinamento comitati spontanei torinesi (Ccst) si fa promotore «di [redacted] civile manifestazione» organizzata lunedì alle ore 15,30 davanti al municipio perché «Torino non deve diventare [redacted] città dove domina la paura e ricordare al prefetto, al questore, al sindaco, al Consiglio comunale, che non può passare nel dimenticatoio la grave situazione di ordine pubblico in cui versano alcuni quartieri di Torino». Il rappresentante del comitato, Denis Martucci, ha anche sporto denuncia per «minacce di morte ricevute al telefonino». Sempre lunedì, [redacted] alle 15, in piazza Madama Cristina, corteo di protesta degli abitanti di S. Salvario capeggiati dal presidente di circoscrizione, Formisano.

LOUIS ROBERT ITALIA
Dal 1979
TORINO Corso V. Emanuele II°, 109
ASTA
SU MANDATO NOTARILE
ANTIQUARIATO ED ARREDI
ARGENTI, DIPINTI, TAPPETI PERSIANI
PROVENIENTI DA UN CASATO PIEMONTESE ED ALTRE COMMITTENZE PRIVATE
DATI IN AFFIDAMENTO PER L'IMMEDIATO REALIZZO AL MIGLIORE OFFERENTE
Tornate d'Asta
Oggi e domani ore 15.30
ULTIME DUE VENDITE
Tel. /Fax 011-54.11.50

Oltre lo sconto scelta e qualità.

Sconti reali su tutti i tappeti
Pagamento dilazionato in 18 mesi senza interessi
Ambientazione a domicilio
Cambio del tappeto allo stesso valore d'acquisto
Restauro e lavaggi
TAPPETI ORIENTALI C.I.T.O.
VALORE VERO
TORINO - MILANO
TORINO - Via Lagrange ang. Via Giolitti
Tel. 011/ 562.96.65
ORARI: 9,30/12,30 - 15,00/19,30
LUNEDI' CHIUSO

La Stampa - Abbonamento '98
3 comode rate
oppure
1 mese gratis in più per chi paga tutto subito

Copie a sett.	Copie in 1 anno	Prezzo (L.1000 a copia)
6	308	L. 308.000
5	257	L. 257.000

Il giornale viene consegnato tramite posta
LA STAMPA
LA BUONA ABITUDINE DEL RISPARMIO QUOTIDIANO

VOLPIANO
Residence «Le Magnolie» vendesi nuove villette da mq 300 ed appartamenti da mq 100 e mq 120.
Residence «Platone» vendesi appartamenti da mq 100 e mq 120, box doppi nel seminterrato.
IVA 4% (prima casa) - Mutuo agevolato - Rateizzazioni pagamenti.
Futuredil sas di Rolle Enzo [redacted] C.
tel. 011/9881878

SE SUONAVI FINE ANNI '60-'70
BATTERISTA
FORMA GRUPPO
SCOPO SERATE BENEFICENZA
011/8125145 - 0337/205262

GIOVEDÌ tuttolibri
I supplementi de LA STAMPA
Una settimana ricca di tutto.

Pochi conoscono le differenze: si va da 204 a 1828 lire al minuto

Cellulare, quanto ci costi

Anche da casa una giungla di tariffe

Molte novità dopo la guerra degli scatti tra Tim e Omnitel Ma attenzione agli orari e al tipo di numero

L'abitudine di usare il cellulare in ogni situazione è molto cresciuta, però le tariffe per chi chiama da casa [redacted] spesso molto alte

Cellulari, che passione. E che utilità per chi li possiede. Ma che costi, per chi deve comunicare con i loro proprietari da impianti fissi.

Nei giorni scorsi abbiamo pubblicato una tabella con tutte le offerte e le tariffe (esclusi i cellulari con contratti per aziende). Oggi invece affrontiamo un altro problema, nella giungla delle tariffe di telefonia mobile: le differenze - assai poco conosciute - dei costi per chi chiama un cellulare dal telefono di casa o da un telefono pubblico. Si può spendere da 170 lire più Iva (al 20 per cento, pari a un totale di 204) a 1524 lire (più Iva al 20 per cento) al minuto, cioè 1828 lire.

Dipende quale tipo di cellulare state chiamando e a che [redacted]. Nelle ore notturne, risparmierete, ma [redacted] genere trovate molti telefonini staccati [redacted] con la segreteria inserita. Nelle [redacted] più umane, [redacted] allora ragionare sul motivo della chiamata. Se non è indispensabile, meglio astenersi per evitare di ricevere a casa una bolletta troppo cara.

La battaglia che vede contrapposte la Tim e la Omnitel, sul fronte delle tariffe, può comunque rappresentare un vantaggio per tutti gli utenti, anche per coloro che non hanno cellulare ma che debbono comunicare con chi lo ha (più basse [redacted] le tariffe di chi possiede un cellulare, più bassi [redacted]o i costi di coloro che chiamano i possessori dei telefonini da impianti fissi). La guerra delle tariffe è però soltanto all'inizio e le novità [redacted] all'ordine del giorno.

La Tim ha recentemente lanciato il cellulare a scheda azzurra che sembra destinato, nel tempo, a soppiantare la scheda blu. Molte infatti sono le richie[redacted] dei clienti per l'indubbio vantaggio economico che offre. L'Omnitel ha subito risposto limitando la fascia cara del prepagato «Night & Day» alle 18. Le offerte sui cosiddetti «City» sono allettanti. Ma attenzione: quello della Tim offre vantaggi per chi usa il cellulare prevalentemente nella provincia, anche se cambia il prefisso. Esempio: a Torino il prefisso è 011, a Pinerolo (provincia di Torino) è 0121. La tariffa rimane uguale. Diverso il discorso per [redacted] City Omnitel: [redacted] chiamate Torino [redacted] Orbassano (prefisso 011), la tariffa è urbana, [redacted] invece chiamate Pinerolo (prefisso 0121) la tariffa è extraurbana.

Le novità sono tante che possono mettere in difficoltà gli stessi rivenditori. Rimane troppo affollata l'offerta [redacted] chi vuole orientarsi per una scelta deve perdere qualche giorno per fare tutti i conteggi.

La guida che presentiamo oggi intende aiutare chi debba contattare un amico o un parente (e capita sempre più spesso, considerata la diffusione dei cellulari) da un apparecchio normale. Probabilmente, in un futuro non tanto lontano, dovremo pensare a [redacted] aggiornamento [redacted] tutti questi costi.

Enzo Bacarani

LA BOMBA

Alle 9,30 verrà fatta brillare

Gli artificieri del 15° Centro Rifornimenti e Mantenimento di Padova oggi alle 9,30 faranno brillare la bomba d'aereo ad alto esplosivo tipo AN-M65 Usa da mille libbre che da una settimana ha messo in apprensione la popolazione di Borgone di Susa. A partire dalle 8,50 verrà bloccata la circolazione sia sull'autostrada ad Almese e Chianocco sia sulle due statali che avranno lo stop dei carabinieri a Sant'Antonino ed al bivio di Chianocco. Funzionerà la ferrovia Torino-Modane mentre [redacted] residenti di cui cinquanta [redacted] Villarfocchiardo dovranno evacuare le loro abitazioni per sicurezza. Ieri pomeriggio tecnici ed artificieri hanno già predisposto [redacted] fornello di brillamento «a camera di espansione» che è stato sistemato in una buca ricavata a circa cento metri dal ponte napoleonico dov'è stata trovata [redacted] bomba. Alle 9,30 inizieranno i lavori di imbragamento della bomba che verrà poi spostata [redacted] una gru militare. Un lavoro pericoloso che dal 1980 ad oggi in Italia ha già causato 23 morti.

Ieri i diplomi

I master dopo la laurea

Sono 174 i giovani diplomati nei master post lauream promossi dal Corep, il Consorzio che ha sede al Politecnico. A due mesi dal termine dei corsi, 65 ragazzi [redacted] 115 hanno un lavoro coerente [redacted] la loro formazione. Gli altri avevano già un impiego prima del master. Ieri pomeriggio a Torino Incontra sono stati consegnati i diplomi agli studenti dell'anno 1996-1997, alla presenza del Rettore dell'Università Rinaldo Bertolino, del Rettore [redacted] Politecnico Rodolfo Zich, del presidente del Corep Salvatore Coluccia e dell'assessore alla Formazione Antonino Masaracchio.

I master [redacted] Corep durano [redacted] anno: sono previsti sei mesi di lezioni tenute da esperti [redacted] docenti universitari, [redacted] sei mesi di stage nelle aziende. Per accedere ai corsi il requisito indispensabile [redacted] la laurea. «Ma considerato l'alto [redacted] di richieste che ogni [redacted] vengono presentate, consideriamo un elemento importante anche una buo[redacted] conoscenza dell'inglese e dei sistemi informatici» precisa il direttore [redacted] Corep Michele Patrissi. Lo scorso anno sono stati promossi 8 master: in ingegneria ambientale, tecnologie e comunicazione multimediale, telematica e applicazioni multimediali, pianificazione territoriale, ingegneria della sicurezza, ergonomia, analisi delle politiche pubbliche e telecomunicazioni. Secondo [redacted] presidente del Corep Coluccia «il master è uno strumento utile sia per soddisfare le esigenze [redacted] mercato del lavoro, sia per permettere ai giovani di specializzarsi e di trovare un impiego sicuro».

[redacted] UN TELEFONINO

DAI TELEFONI PRIVATI...

TIM prefissi: 0330-0338-0360-0368 - OMNITEL prefisso 0347

[redacted]

orario	0,00-7,30	7,30-20,30	20,30-24,00
costo medio dello scatto	127	127	127
durata dello scatto (secondi)	45	[redacted]	[redacted]
costo medio (al minuto) (Iva 20% esclusa)	[redacted]	[redacted]	170

SABATO, DOMENICA, FESTIVI LO SCATTO [redacted] 127 LIRE AVVIENE OGNI 45 SECONDI. COSTO MEDIO PER UN MINUTO [redacted] 170 LIRE (IVA ESCLUSA)

TIM prefissi: 0335-0336-0337 - OMNITEL prefisso 0348

[redacted]

orario	0,00-8	8-8,30	8,30-13	13-18,30	18,30-22	22-24
costo medio dello scatto	127	127	127	[redacted]	[redacted]	[redacted]
durata dello scatto (secondi)	[redacted]	[redacted]	11,5	[redacted]	29,5	37
costo [redacted] (al minuto) (Iva 20% escluso)	[redacted]	[redacted]	[redacted]	[redacted]	[redacted]	[redacted]

[redacted]

orario	0,00-8	8-13	13-24
costo medio dello scatto	127	127	127
durata dello scatto (secondi)	37	18,5	37
costo medio (al minuto) (Iva 20% escluso)	[redacted]	[redacted]	206

DOMENICA E FESTIVI LO SCATTO DI 127 LIRE DURA 37 SECONDI. IL COSTO MEDIO PER UN MINUTO [redacted] CONVERSAZIONE E' [redacted] 206 LIRE

N.B. IN [redacted] PER [redacted] CONVERSAZIONE E' [redacted] UNO [redacted] (127 LIRE [redacted] IVA AL [redacted] DEL CHIAMANTE

... DAI TELEFONI PUBBLICI IL VALORE DEGLI SCATTI DAI TELEFONI PUBBLICI E' DI 168 LIRE PIU' IVA (20%) E, IN PIU', [redacted] OGNI CONVERSAZIONE, ALLA RISPOSTA, AL CHIAMANTE VENGONO ADDEBITATI DUE SCATTI.

Per Internet

Ora ci sono gli sconti

Avviso ai navigatori di Internet. La Telecom, dal primo gennaio di quest'anno, offre a chi utilizza il computer una tariffa agevolata. L'iniziativa dell'ente è nata dopo le lamentele di alcuni utenti, costretti a pagare bollette salate a causa dell'uso di Internet: infatti ormai dovunque dopo [redacted] certo numero di minuti scatta la Tut, tariffa urbana a tempo, e i collegamenti con la rete del Web può durare anche ore.

Ma quali [redacted] le novità? La «Formula Internet», ideata [redacted] Telecom, consente un risparmio del 50 per cento (dopo il primo scatto) sul costo di ogni chiamata diretta a un numero telefonico urbano scelto, senza limitazioni di durata e di fascia oraria.

L'offerta, che è rivolta alla clientela Telecom dotata di impianto fisso (sono esclusi i duplex o gli abbonati aderenti al contratto in base al traffico) e alle scuole di primo e di secondo grado, che per collegarsi al più vicino fornitore di servizi Internet debbono effettuare una chiamata interurbana. Ma anche questo ha un costo e ci sono già alcune proteste. Il contributo di attivazione è infatti [redacted] lire 10 mila più Iva (20 %) ed è una tantum, poi però c'è un canone mensile di 5 mila lire più Iva (sempre al 20 per cento). Il canone è dimezzato (2.500 lire più Iva) per le scuole. Per ulteriori informazioni e per usufruire di questa agevolazione [redacted]corre chiamare il numero 187 della Telecom.

Attenzione però. Perché per usufruire della tariffa agevolata Internet è necessario che il numero telefonico [redacted] il quale [redacted] si collega appartenga a un «Internet Provider» autorizzato e abbonato Telecom. L'offerta inoltre ha la durata di un anno e si rinnova tacitamente di anno in anno. La riduzione viene applicata a partire dal primo giorno del mese successivo [redacted] alla ricezione, [redacted] parte di Telecom, di un modulo [redacted] adesione compilato dall'utente. **[e. bac.]**

VITTORIA

STUDIO RITZ

[redacted]
AMBROSIO
CANDIDATO A 7 PREMI OSCAR
[redacted] FILM
MIGLIORE ATTORE
MIGLIORE ATTRICE
[redacted] ATTORE
MIGLIORE SCENEGGIATURA

GUARDATEVI DA MELVIN

QUALCOSA È CAMBIATO
Una commedia che viene dal cuore e prende per il collo.

SCEGLI IL CINEMA
Dove sognare è sognare alla grande.

1° Anniversario del COME UNA VOLTA
IN MARZO APERTO TUTTE LE DOMENICHE
ORARIO CONTINUATO DALLE ORE 10
il Centro Mobili Rustici e Arte Povera più conveniente che ci sia...

Festa del Mobile
Sconti e prezzi speciali per tutti!
£ 2.980.000
£ 5.900.000
GEMELLI DEL RISPARMIO
PORTAEREI DEL MOBILE
S. BENIGNO C.SE (To) - Tel. 011/9880293-9887219

Il mistero risolto dopo nove mesi: malgrado le ricerche il cadavere non è stato ritrovato

Assassinata dal convivente

L'uomo era all'ergastolo per 4 delitti

Quattro volte assassino, condannato all'ergastolo, godeva di permessi e della semilibertà. Così è riuscito ad uccidere ancora, lo scorso giugno, accoltellando e facendo (probabilmente) a pezzi la fidanzata che lo voleva lasciare. Lo [redacted] movente che l'aveva spinto, 18 anni fa, ad assassinare la giovane moglie, la madre dei suoi due figli.

Storia allucinante ed incredibile, quella di Calogero Consales, 50 anni, palermitano di Nichelino, storia drammatica e disperata quella di Rosaria Pacifico, 32 anni, [redacted] a Moncalieri, in corso Trieste 69.

Se il passato criminale di Calogero [redacted] è di quelli che i carabinieri amano definire «spessi», quello di Rosaria era invece quello di una ragazzina cresciuta in periferia, alla ricerca di un improbabile lavoro e presto alle prese con la droga.

Rosaria aveva conosciuto da bambina l'uomo che l'ha uccisa. L'aveva poi rivisto [redacted] anni fa, quando l'ergastolano aveva cominciato [redacted] fruire di permessi. [redacted] «s'era messa» [redacted] lui. Sulla loro relazione c'è la testimonianza della madre, Margherita D'Antoni: «Era un inferno. Continui litigi ed angherie. Mia figlia non [redacted] voleva più sapere, anche perché si rendeva conto di essere usata, a [redacted] insaputa, in attività criminali. Consales le affidava borsoni da trasportare in altre città d'Italia dove incontrava personaggi misteriosi. Voleva troncare tutto, ma quell'uomo l'aveva apertamente minacciata di morte: prima mostrandole due guanti di lattice e sostenendo che sarebbero serviti per strangolarla senza lasciare tracce, poi brandendo una pistola, infine cercando di scaraventarla dal balcone. Lei ripeteva che non lo voleva [redacted] più vedere».

Intenzione confermata anche da Cinzia Ghia, l'amica del cuore: «Il 6 giugno scorso Rosaria mi telefonò, dicendo che voleva darmi le chiavi dell'alloggio di via Bologna, perché le riconsegnassi a Calogero, che doveva tornare a Torino il giorno dopo. Ma all'appuntamento che [redacted] va con me, Rosaria [redacted] si presentò».

Cosa sia successo, il 7 giugno '97, è nella ricostruzione dei carabinieri della compagnia Mirafiori e del sostituto procuratore Gabriella Viglione: Consales, appena uscito dal carcere di Firenze, ruba una Opel Corsa e con quella vettura punta su Torino. Qui incontra subito la ragazza ed insieme si recano nell'alloggetto di via Bologna 267/10, appartenente alla madre dell'ergastolano e da loro sovente usato come pied-à-terre. Vengono notati uscire, in preda ad un violento litigio, nel primissimo pomeriggio: da quel momento nessuno vedrà più la ragazza, né viva né morta.

Consales torna a farsi vivo la sera del 9 giugno, quando si presenta, ferito e sanguinante, ai carabinieri della stazione di Regio Parco: «Ho litigato con [redacted] mia fidanzata. E' stata lei a ferirmi alla mano sinistra. Voglio tornare in carcere, a Firenze». Viene subito accontentato, proprio mentre la madre di Rosaria presenta una formale denuncia [redacted] scomparsa ai militari di Moncalieri, senza però fornire elementi [redacted] sospetto sul «fidanzato». Solo due mesi dopo, una «voce» che arriva dal carcere mette [redacted] carabinieri del capitano Pietro Salsano sulla buona strada: nell'alloggio di via Bologna vengono trovate evidenti tracce di sangue, altro sangue c'è sulla Opel Corsa rubata [redacted] Firenze, ritrovata a Madonna di Campagna. Tocca ai carabinieri del Centro Investigazioni Scientifiche di Parma [redacted] ficare il Dna di quel sangue: appartiene certamente a Rosaria quello trovato sui muri dell'alloggio, mentre quello trovato sull'auto risulta difficilmente comparabile.

[redacted] cerca il cadavere. «Considerata [redacted] quantità di sangue trovata nell'appartamento - spiega il pm Viglione - non possiamo escludere che sia stata fatta [redacted] pezzi e poi sotterrata». Circostanza resa plausibile dal fango che sporcava i vestiti e le mani del Consales. Vengono controllate soffitte e cantine, arati alcuni prati, ma senza riscontri: quel corpo non si trova.

A questo punto il magistrato valuta [redacted] prove raccolte e decide che sì, ci sono elementi per un nuovo ordine di custodia cautelare per Consales, il quinto per omicidio della [redacted] vita. Lui respinge le accuse, [redacted] poi presenta un alibi infarcito di menzogne. Solo il fratello di Rosaria, Massimiliano, s'aggrappa ancora alla speranza: «Quel sangue? Potrebbe essere stato provocato dai buchi per la droga. Quel litigio? Era normale, succedeva spesso. Rosaria potrebbe aver deciso [redacted] di scappare, di voltare pagina, di cercare un'altra vita».

Angelo Conti

Calogero Consales e la vittima Rosaria Pacifico. A destra Calogero Consales nel 1980 quando fu arrestato per una rapina che costò la vita a tre carabinieri

Una vita scritta nel sangue

Vittime la moglie e tre carabinieri

La vita balorda di Calogero Consales comincia a Palermo nell'ottobre del '48. Per lui, negli Anni 60, c'è l'emigrazione a Torino, una casa a Nichelino (in via Galimberti 18), il tentativo di inserirsi nella vita della metropoli. Che è subito una vita al di fuori delle regole, ma con inizio soft: qualche marachella in materia di assegni che lo porta alla prima condanna penale, nel '72. Ma due anni dopo c'è il salto di qualità: Consales diventa il capo di una piccola gang, si «mette nelle rapine». Alcuni colpi vanno a segno, per un bottino di 150 milioni, ma nel '75 [redacted] le manette e, due anni dopo, una condanna a 6 anni. Ma è già libero [redacted] marzo dell'80, quando tenta un colpo ad una corriera che trasporta valori: con [redacted] fratello e quattro complici apre il fuoco contro i tre carabinieri di scorta (i brigadieri Paolo Centroni e Sergio Petruccelli, il carabiniere Giuseppe De Montis, tutti in forza al Nucleo Operativo di Torino), che vengono uccisi. La successiva cattura del fratello, che per approfittare dei vantaggi di legge accordati ai terroristi che collaborano si dichiara subito aderente alle Brigate rosse, porta alla [redacted] identifi[redacted]ne, ma Calogero riesce comunque a sfuggire alla cattura. E durante la latitanza, nell'agosto successivo, uccide la giovane moglie, Rosa D'Avino, che lo voleva lasciare. Nel dicembre dello stesso anno, viene infine catturato, al termine di una drammatica rapina ad un ufficio cambio [redacted] Torino, con il sequestro di [redacted] donna e di un bambino. Per Consales comincia una vendemmia di condanne: 10 anni nell'81 per le rapine, 30 anni nell'82 per l'omicidio della moglie, l'ergastolo ancora nell'82 per l'assassinio dei tre carabinieri. In teoria è il tipico detenuto da «fine pena mai». Eppure nel marzo del '91, nemmeno 9 anni dopo le pesantissime condanne, [redacted] tribunale di sorveglianza di Firenze gli accorda una riduzione di pena. Nel '95 viene ammesso al lavoro esterno e può usufruire di permessi-premio, che [redacted] per frequenti viaggi a Torino, dove allaccia una relazione [redacted] Rosaria Pacifico, allora tossicodipendente. Il 9 marzo '97 ancora il tribunale di sorveglianza di Firenze (lo stesso organismo che, pochi mesi prima, aveva accordato analogo beneficio a Giovanni Farina, subito evaso [redacted] poi sequestratore di Soffiantini) gli concede la semilibertà. Tre mesi dopo Rosaria Pacifico sparisce, per i carabinieri [redacted] i giudici selvaggiamente assassinato da un criminale che aveva già ucciso quattro volte. **[a. con.]**

L'inchiesta era nata dopo l'assegnazione del primariato a Ovada

Assolto il professor Morino

Per l'accusa favorì il fratello di La Ganga

«Il fatto non costituisce reato». Tutti assolti: il professor Francesco Morino, sei componenti della commissione esaminatrice (Caffarello, Moggi, Pierini, Drago, Boveri e Caldarola) [redacted] l'esaminato che venne prescelto [redacted] nuovo primario di chirurgia all'ospedale di Ovada, Vezio La Ganga, fratello di Giusi, al tempo [redacted] dei politici torinesi più influenti. Morino era stato accusato di aver «ispirato» il giudizio della commissione: nel dicembre 1995 venne per questo condannato [redacted] un anno di reclusione con rito abbreviato dal gip Francesca Christillin.

La quarta corte d'appello ha ribaltato il giudizio di primo grado sulla base del nuovo articolo 323 del codice penale: quello che punisce l'abuso d'ufficio. Per questo reato, nell'accezione più restrittiva prevista sino all'estate scorsa, Morino [redacted] gli altri erano prima stati rinviati a giudizio [redacted] poi condannati. Ora la formulazione del codice prevede che si «debba intenzionalmente procurare a sé [redacted] ad altri un ingiusto vantaggio patrimoniale, [redacted] arrecare ad altri un danno ingiusto».

Il professor Francesco Morino

I giudici hanno escluso un tale profilo per la condotta di Morino e degli altri chirurghi nella scelta di Vezio La Ganga. E hanno accolto la richiesta di assoluzione avanzata dal collegio difensivo. Il sostituto procuratore generale Bruno Rapetti aveva chiesto la conferma della sentenza di primo grado. L'avvocato Vittorio Chiusano, difensore con il collega Luigi Chiappero del professor Morino, incassa la vittoria affermando che si è «restituita correttezza e dignità a una persona».

I fatti risalgono al 1991: diciannove chirurghi concorsero per il posto di Ovada, ma solo undici si presentarono alla prova scritta. La superarono comunque in cinque. E uno rinunciò alla prova pratica: un intervento chirurgico su un cadavere, da svolgersi alle Molinette.

La commissione decise in un'ora: [redacted] punti [redacted] La Ganga, [redacted] ciascuno agli altri tre concorrenti che non vennero nemmeno ammessi alla prova orale. Gli esclusi [redacted] rivolsero alla procura. Le indagini appurarono che il verbale della commissione non evidenziava gli errori madornali attribuiti agli esclusi dai suoi componenti nel corso degli interrogatori in procura. Comunque, il pm Vittorio Corsi chiese per due volte l'archiviazione del fascicolo, per due volte respinta dal presidente del gip Antonino Palaja.

I due giornalisti Tg3 erano stati assolti

Diffamato Sogno Processo da rifare

Il procuratore generale Antonino Palaja ha acquisito il fascicolo del processo contro l'ex direttore del Tg3 Daniela Brancati e il giornalista Roberto Scardova. I due vennero assolti lo [redacted] 29 gennaio dai giudici della seconda [redacted] penale dall'accusa di aver diffamato Edgardo Sogno nel [redacted] del programma «E così Cia» trasmesso la sera del 2 agosto 1995 e dedicato alla ricorrenza della strage più funesta compiuta nel nostro Paese: quella del 1980 alla stazione [redacted] Bologna. Evidentemente l'alto magistrato vuole esaminare gli atti per valutare se impugnare [redacted] meno la sentenza del tribunale.

Nel frattempo il giudice estensore Maria Gabriella Rigoletti ha depositato i motivi della decisione dettata dal riconoscimento dell'esercizio di un diritto-dovere che si è concretizzato nella cronaca di fatti di grande rilevanza sociale.

L'ambasciatore Sogno si era ritenuto diffamato dall'accostamento del suo nome [redacted] dello sua attività anticomunista allo scenario delle stragi. Scrive il giudice Rigoletti: «Dall'esame del contenuto della trasmissione emergo [redacted] modo evidente come [redacted] capo di imputazione non riporti in modo fedele le frasi pronunciate dall'imputato Scardova, autore del commento incriminato...». E poi preciso: «La cronaca giornalistica concorre a dare sostanza [redacted] un diritto che si radica nell'articolo 21 della Costituzione». Le condizioni: che sia rispettata la verità dei fatti narrati [redacted] che questi siano riferiti con correttezza, «senza inutili eccessi [redacted] aggressione all'interesse morale della persona».

Conclusione: «E' di tutta evidenza che esista [redacted] interesse pubblico all'informazione sui temi trattati nella trasmissione, relativa ad avvenimenti che per la loro drammaticità e gravità hanno fortemente coinvolto e scosso l'opinione pubblica, suscitando interrogativi che ancora non hanno trovato chiare risposte. La divulgazione degli esiti di ulteriori indagini... riveste un'indubbia utilità sociale. In quest'ambito, volto a comprendere [redacted] varie tensioni che si agitavano in quel periodo, il riferimento alla persona di Sogno non risulta affatto gratuito». **[a. g.]**

[redacted]

■ [redacted] **Un milione** scarso è il bottino della rapina compiuta ieri sera, intorno alle 19, allo Studio Medico Mirafiori di corso Traia[redacted] 74. Tre malviventi, armati di pistole giocattolo, hanno costretto le impiegate [redacted] consegnare parte dell'incasso. Alla cassiera è stato anche rapinato l'orologio, mentre il capo dei malviventi le ha restituito un braccialetto, che la ragazza piangendo aveva chiesto di tenere perché ricordo di una parente scomparsa.

■ [redacted] **POLIZIA.** Verrà celebrato domani, presso la nuova sala consiliare di Pino Torinese in piazza del Municipio, il 50° anniversario della fondazione del Corpo di polizia urbana. Si esibirà la banda musicale e alle 11,30 verranno premiati i vigili che si sono distinti nel loro lavoro.

■ [redacted] Hanno maggior peso le 10 donne in Consiglio Regionale: Minervini è vicepresidente dell'assemblea, Bortolin è in commissione agricoltura, si aggiunge Ferrero (bilancio), Casari (urbanistica). Le donne capogruppo sono tre. Al contrario la giunta continua [redacted] avere alcuna donna rappresentata al suo interno. Le donne sono la maggioranza (54%) dei dipendenti in Regione, ma solo il 25% sono dirigenti. Media tenuta bassa ancora dalla Giunta perché in Consiglio le donne [redacted] il 80% dei direttori e il 47,1% dei dirigenti. In giunta sono rispettivamente il 15 e il 24%.

■ **CREDITO SPORTIVO.** L'Istituto [redacted] credito sportivo ha concesso il finanziamento di un mutuo alla Rari Nantes Torino per la ristrutturazione della piscina coperta. Un altro finanziamento (con mutuo al 3,50%) al Comune di Venaria per lavori della palestra alla scuola Don Milani e di Roburent (mutuo al 4,50%) per l'acquisto delle sciovie a S. Giacomo.

■ [redacted] **IPOFISARIE.** Si costituisce stamane (alle 10 aula magna Molinette, in corso Dogliotti), l'Associazione nazionale degli affetti da patologie ipofisarie. Informazioni, dottoressa Enrica Ciccarelli tel. 696.31566.

■ **VILLA [redacted]** Sono in corso i lavori di manutenzione straordinaria nell'area di Villa Abegg per il riordino del giardino e dei viali di accesso. Termineranno entro il mese di giugno.

■ **NATALE IN PIAZZA.** L'associazione «Piazza della Vittoria», con sede in via delle Orfane 24, durante l'iniziativa «Natale [redacted] piazza» ha raccolto un milione e mezzo di offerte che è stato consegnato alla Fondazione per la ricerca e la cu[redacted] del cancro.

■ **RIFIUTI.** Un seminario sul tema «I rifiuti [redacted] il loro smaltimento, problematiche conseguenti all'incenerimento di Rsu» si tiene questa mattina (sabato) alle 9 presso la sala colonne del Comune, in via palazzo di Città 1. L'incontro è organizzato da Rifondazione Comunista.

■ **RETTIFICA [redacted]** Nella didascalia comparsa ieri a pagina 47 c'era un errore. Ferruccio Maruffi, fondatore con la figlia della casa editrice Euredit non è membro del Centro di Documentazione Ebraica. E' invece, come si legge correttamente nell'articolo, consigliere dell'Associazione ex deportati ed è stato internato a Mauthausen. Ci scusiamo per l'involontario errore.

Da due anni non viene più presentata a Roma la chiusura di bilancio

Inchiesta sulla contabilità del Coni

Ispettori centrali hanno visitato la sede torinese

C'è una bomba a orologeria piazzata sotto le fondamenta di una delle più solide istituzioni dello sport torinese: il Coni provinciale. Gli uffici al primo piano di corso Stati Uniti 10 sono stati visitati in questi giorni da due ispettori [redacted] Servizio Organizzazione Territoriale del Coni nazionale, inviati per verificare eventuali irregolarità nella gestione amministrativa del comitato presieduto dal 1992 da Angelo Cremascoli, 75 anni, una delle figure più conosciute dello sport nostrano, da sempre braccio destro di Primo Nebiolo al Cus e per lungo tempo presidente della Federatletica piemontese.

Il [redacted] è serio e potrebbe deflagrare da un momento all'altro anche perché poggia su un dato [redacted] fatto inequivocabile [redacted] sicuramente anomalo: da due anni il Coni torinese non presenta a Roma il previ[redacted] rendiconto con la chiusura [redacted] bilancio. Gli accertamenti di rito s'inseriscono in un clima di assoluto rigore contabile deciso dal Coni centrale dopo lo scandalo appurato l'anno [redacted] il comitato provinciale romano. L'intervento dei carabinieri, sollecitato da precise segnalazioni, aveva portato alla scoperta di contributi corrisposti da Comune e Regione per l'organizzazione di manifestazioni e mai registrati sui bilanci. Agli arresti domiciliari [redacted] finiti il presidente del comitato e i due segretari in [redacted] nel periodo incriminato, mentre Bartolo Consolo, presidente [redacted] federnuoto nazionale, era [redacted] nominato commissario.

Dopo Roma, al[redacted] indagini [redacted] irregolarità [redacted] state promosse dal Coni attraverso sue attività ispettive a Treviso [redacted] Macerata [redacted] segnalate alla Procura. Segnali inquietanti, insomma. Tant'è che la Giunta Nazionale del Coni nella sua riunione del 16 dicembre scorso aveva poi deciso di stringere i freni nominando in ciascuno dei 103 comitati provinciali dei revisori dei conti, scelti nei quadri della Ragioneria di Stato.

Tra situazioni oggettivamente confuse e «soffiate» raccolte nell'ambiente, il revisore torinese non ci ha messo molto a ravvisare strane anomalie. Immediatamente, Roma ha avviato l'indagine supplementare. Gli ispettori Domenico De Luca [redacted] Romeo Grossi sono arrivati a Torino e hanno analizzato minuziosamente gli archivi contabili del comitato, su carta [redacted] computer, passando in rassegna contributi, rimborsi, premi, spese ordinarie e straordinarie degli ultimi due anni. Ancora ieri, come già nei giorni scorsi, gli uffici del Coni provinciale [redacted] rimasti chiusi. Attività paralizzata, insomma. Qualcuno sussurra di contributi elargiti [redacted] società inesistenti, ma né dagli ispettori né dal Coni centrale nulla è trapelato. Sembra comunque che Cremascoli abbia già offerto le proprie dimissioni. Scoppierà una bomba con tanto di dossier inviato alla magistratura o si [redacted] piccole irregolarità causate da negligenza? A giorni la risposta. **[r. s.]**

Caselle, sopralluogo

Sull'aeroporto torna l'ombra del declassamento

Sull'aeroporto di Caselle torna l'ombra del declassamento. La possibilità [redacted] è ripresentata dopo un sopralluogo, effettuato nei giorni scorsi, dall'Enav (Ente nazionale assistenza al volo) [redacted] dagli ispettori della procura presso la pretura. I tecnici hanno infatti rilevato un'anomalia, finora sfuggita, nell'impianto di illuminazione della pista: un'anomalia, secondo gli ispettori, che [redacted] caso di guasto potrebbe provocare delle difficoltà agli aerei in transito sullo scalo torinese. All'aeroporto, [redacted] una prescrizione, è stato ordinato di mettersi in regola entro sei mesi. La vicenda è seguita anche dal procuratore aggiunto Raffaele Guariniello, magistrato che sulla sicurezza dello scalo ha avviato un'indagine. Il novembre scorso lo scalo era già stato declassato proprio per carenze nell'impianto d'illuminazione della pista ed era rimasto chiuso a lungo, poi in gennaio era stato riclassificato.

L'amore è un lusso.

HONORÉ DE BALZAC

COSIMO DI LILLA

[redacted] ROLOGERIA [redacted]

GIOIELLI IMPREVEDIBILI

Cosimo Di Lilla - Mastro Orafo - Via de' Mercanti 15 - Torino

Calcio Primavera: la Juventus a Reggio Emilia punta ancora su Amoruso

Il Toro si guarda alle spalle

Ospita il Cagliari che lo tallona in classifica

Scontri al vertice nella settima giornata di ritorno del campionato Primavera: il Torino ospita al Ruffini il Cagliari (ore 15), mentre la Juventus è impegnata in trasferta contro la Reggiana. La classifica vede i bianconeri saldamente al comando con 34 punti, seguiti dai granata con 30, quindi il Cagliari a 29 e la coppia Piacenza e Reggiana a quota 27.

Il tecnico granata Claudio Sala è in piena emergenza. Oltre all'infortunato Mercuri, si è bloccato anche il giovane Lazzeri, rientrato giorni fa dall'under 16. Inoltre non potrà essere utilizzato nemmeno l'esterno sinistro Caponi, che ha iniziato il servizio militare. Non essendoci un mancino naturale, l'allenatore proverà a sinistra Grotto, ma potrebbe spostare su quel lato anche Comotto.

Il suo collega bianconero Jacolino, invece, a Reggio Emilia porterà ancora con sé Nicola Amoruso, che Lippi gli ha affidato affinché la punta possa ritrovare il ritmo partita. Mancheranno invece Aronica e Nicoletto, convocati in prima squadra per l'anticipo odierno contro il Napoli. Assente anche Moreo, squalificato, mentre saranno regolarmente in campo il portiere De Sanctis e l'altro uruguaiano Pellegrin, che giocherà da esterno sinistro.

Jacolino è ad un passo dalla qualificazione alla fase finale e oggi vorrebbe chiudere praticamente la questione con una vittoria: «Con i tre punti potremmo già da oggi entrare nella fase successiva - dice - ma non sarà facile, perché affrontiamo una squadra in salute, che sta recuperando terreno in classifica. Ho tutta la difesa da inventare, ma in attacco possiamo fare la differenza grazie alla presenza di Amoruso, che sabato era stato determinante».

Anche Sala deve rinunciare per non rischiare: «Sappiamo benissimo che dopo il Viareggio si paga qualcosa, ma la beffarda sconfitta di sabato contro il Parma ci obbliga a cercare i tre punti contro il Cagliari, un'avversaria diretta. Abbiamo un calendario difficile, quindi un successo ci restituirebbe tranquillità e fiducia». Intanto in casa granata c'è stata una «fuga» all'estero: il 19enne Cosimo Sarli è infatti andato in prova al Southampton e, essendo ancora contrattualizzato, potrebbe anche decidere di rimanere in Inghilterra. [a. ben.]

Nicola Amoruso torna a guidare l'attacco della Primavera juventina nel match odierno a Reggio Emilia

COPPA EUROPA DI SCI

Un po' di azzurro sul podio

Terzo posto per Vicquery nello slalom

L'unica cosa che è mancata nelle finali di Coppa Europa a Bardonecchia è stata una vittoria azzurra. Anche ieri, nella terza e ultima giornata dedicata agli slalom maschile e femminile, è arrivato un podio per merito dell'aostano Simone Vicquery (classe '75), terzo ma a soli 19 centesimi dal vincitore, lo sloveno Plaschy. Un distacco che comunque testimonia il valore di Vicquery, superato per il secondo posto anche dallo sloveno Andrej Miklave, già visto come Plaschy in Coppa del Mondo.

Il valdostano, slalomista puro e fisico possente (è alto 190 centimetri), ha quindi concluso la Coppa Europa al settimo posto della classifica di slalom. Risultato discreto, se si considera che Vicquery non ha preso parte a tutte le tappe del circuito. I grandi delusi sono invece Fabrizio Tescari e Benjamin Raich: l'azzurro ha chiuso con un anonimo posto, mentre l'austriaco, già vincitore della coppa di specialità oltre che di quella generale, ha terminato ventiseiesimo anche a causa di una fastidiosa forma influenzale.

Per i colori italiani è andata ancor peggio in campo femminile. Hanno dominato le finlandesi, con di Riitta Pitkanen e tre atlete nelle prime quattro. Uscita invece già nella prima manche l'attesa Barbara Milani, mentre ha ottenuto un deludente 18° posto Astrid Plank. La coppa di specialità è andata ad un'altra finlandese, la giovane Henna Raita, Marianna Salchinger (Austria) è stata invece la vincitrice della classifica generale.

Portate a termine con successo queste finali di Coppa Europa, adesso Bardonecchia punta al bersaglio grosso. Come è stato sottolineato chiaramente durante la cerimonia di premiazione, il prossimo obiettivo della famosa località invernale diventa ora gara di Coppa del Mondo. [d. lat.]

PALLANUOTO

Gialloblù in trasferta

L'Osra contro il Brescia e il freddo

Il confronto odierno tra Brescia e Osra Torino (h. 14,30) avrebbe dovuto essere il big-match del 5° turno di A2, ma le ultime deludenti prestazioni delle due squadre hanno relegato i torinesi al 3° posto (7 punti) e i lombardi addirittura al 4° (con). In vetta c'è invece il Camogli, già arrivato a quota 12.

Il team Mattia Aversa rischia non poco oggi contro i leoni biancazzurri, neoretrocessi la scorsa estate ma in grado di riconquistare subito la massima serie. Un nome su tutti fra i padroni di casa, quello del portiere ex azzurro Gianni Averaimo, una garanzia fra i pali anche a 36 anni suonati. Lo straniero Markovic e l'ex velocista Guerrato sono le altre colonne portanti dei lombardi. L'Osra spera nella voglia di rivincita di De Rosa, già giocatore del Brescia, che ultimamente non ha confermato l'ottimo avvio di stagione. Una variabile importante del match potrebbe essere il tempo atmosferico: il Brescia gioca infatti in una piscina all'aperto. [s. gar.]

BASKET

Stasera al Ruffini

E la Palmar rincorre la Concordia

Battere la Concordia per ritrovare un po' di serenità: nell'ottava di ritorno della serie A2 femminile, la Palmar del nuovo coach Lele Petrachi ospita le venete stasera al palasport Ruffini (ore 21) con buone chance di porre fine alla striscia negativa di quattro sconfitte consecutive.

In classifica il Concordia ha infatti quattro punti delle torinesi e non dovrebbe rappresentare un ostacolo insormontabile: «Abbiamo almeno l'obbligo morale di finire bene la stagione - commenta Petrachi - anche sarà quasi impossibile tornare in corsa per il nono posto e quindi per la salvezza. Siamo di fronte due impegni interni consecutivi, questa partita e poi quella contro il Livorno, e cercheremo di ottenere altrettanti successi».

Nel frattempo è arrivata la notizia della lesione al menisco per la Delle Stelle, che dovrà essere operata: per lei, giunta a Torino nel mese di gennaio dal Vittuone, il campionato è praticamente finito. [r. con.]

SPORT FLASH

Basket: Sanfilippo in casa

Serie B2 (2ª and.), playout: Sanfilippo Collegno-Sassari (h. 21 v. Antica Rivoli 21). Serie C1 (9ª rit.): Extratour Carmagnola-Saronno (21 v. Roma). Serie C2 (11ª rit.), gir. A: Galvagno To-Eurovito At (20,30 v.le Dogali 12); gir. B: Cus To-Verbania (21 v. Braccini 1); Santo Venaria-Agnelli To (20,45 c. Machiavelli 185); Asit Ginnastica To-Crocetta To (20,30 c. Umbria 59); Eporiux Ivrea-Hydro Plast No (21 v. D. Baltea 19). Serie D (6ª rit.), gir. A: Atlavir Rivalta-Custom Leumann (21 v. Piossasco 57); gir. B: Montalto Dora-Castelnuovo Scrivia (21 v. Giovanni XXIII). C donne (4ª and.), playoff: Iperstore Moncalieri-Cuneo (20,30 v. Einaudi 12); playout: Kolbe To-Grugliasco (18,30 v. Balla 13); Inrete Energia To-Chieri (18,30 v. Veronese 305).

Pallavolo: derby a Rivoli

Programma odierno. Serie B2: Guardini Alpignano-Body Cisco Pinerolo (h. 21 p.zza Gozzano 1 Tetti Neirotti, Rivoli); Voltri-S.Anna S.Mauro. B1 femminile: Magic Traco Pinerolo-Bongioanni Cafasse (21 v. Rochis 22). femminile: Ferrero Chivasso-Cerutti Pinerolo (21 via Paleologi 16).

Tennistavolo: il Cus festeggia

In B1 (ultimo turno) il Cus Lavazza festeggia il ritorno in A2 contro l'Asola (h. 17 v. Braccini 1), il DL Poste riceve Bergamo (v.le Dogali 12).

Calcetto: c'è Cotrade-Settimo

In serie A (25ª), il Torino gioca a Reggio Calabria. In B si disputano La Torre Bg-Cesana, Cotrade-Settimo l'Eurotravel, Ronchi Verdi-Manzano (h. 15 Palavela) e Futsal Ao-Caseificio Pugliese. Intanto è diventata ufficiale l'assegnazione a Torino delle finali di Coppa Italia (20-21 aprile).

Calcio donne: duello Torino-Pisa

Nella sesta giornata di ritorno in serie A (h. 15), in programma Torino Savcam-Pisa (campo Vizille, Venaria) e Autolelli Ap-Cascine Vica.

Hockey prato: Cus contro Pisa

In serie A1 si gioca Cus Torino-Pilot Pen (h. 15 v. Panetti), in A2 (h. 15) si disputano Villar Perosa-Benevenuta Bra e Mori Tn-Hc Torino.

OLD CARPET

Tappeti Orientali Pregiati

TORINO

Via Bava, 8 - Tel. 011/8126777

GALLERIA DEL TAPPETO

OLD CARPET

VENDITA PROMOZIONALE

sconti dal 30% al 50%

Aut. Min. Ric. del 10/01/98

La Stampa - Abbonamento '98

3 comode rate

oppure

1 mese gratis in più per chi paga tutto subito

ABBONAMENTO ANNUALE

Copie a sett.	Copie in 1 anno	Prezzo (L. 1.000 a copia)
6	308	L. 308.000
5	257	L. 257.000

ABBONAMENTO SEMESTRALE

Copie a sett.	Copie in 6 mesi	Prezzo (L. 1.000 a copia)
6	154	L. 154.000
5	128	L. 128.000

Il giornale viene consegnato tramite posta

Avete visto le tariffe? Abbonarsi a La Stampa conviene. Ogni copia, infatti, vi costa solo 1.000 lire. Come dire 3 copie al prezzo di 2.

LA STAMPA

LA BUONA ABITUDINE DEL RISPARMIO QUOTIDIANO

Per informazioni tel: 011/6568334-335

D. n° 6/1188 del 11/12/1997

Nuovo Rav4, 128CV, da 0 a 100 Km/h in 10,1 sec, trazione integrale permanente, climatizzatore, doppio airbag, servosterzo, 3 anni o fino a 100.000 Km di garanzia. Da L.37.700.000*. Tutto in 3,71 metri di lunghezza.

Nuovo Rav4.
Sabato 14 e domenica 15
cedete alla tentazione.

Audiello & Varallo
Strada Carignano, 58 ang. Strada Carpice, 2
MONCALIERI (TO) Tel. 011/646679

MR Auto
V. Giustetto
PINEROLO (TO)
Tel. 0121/202842

TOYOTA

Indagine in Comune sulle manifestazioni del «Libro» e della «Musica»

Commissione speciale sui due Saloni

Il pds: c'è già un'inchiesta giudiziaria

Una commissione speciale del Comune, a fini conoscitivi», sui Saloni del Libro e della Musica: l'ha decisa ieri, a Palazzo Civico, la conferenza dei capigruppo, presieduta dal presidente della Sala Rossa, Mauro Marino, su richiesta di Alleanza nazionale. L'organismo, a giudizio di Agostino Ghiglia che aveva sollevato la questione alcuni mesi fa, dovrà prima capire che cosa accade all'interno delle due manifestazioni e chiarire agli amministratori, guidati da «patron» Guido Accornero, hanno agito con correttezza.

Diverso il parere del vice capogruppo pds, Beppe Borgogno: «Questa commissione non può sovrapporsi all'inchiesta giudiziaria in corso, non dovrà quindi svolgere un'indagine amministrativa, bensì approfondire eventuali aspetti politici del problema». Analogo il giudizio dei capogruppo dei verdi Silvio Viale.

Quali aspetti politici? Il pds e i verdi non li indicano. Anzi, rilanciano la palla ad Alleanza nazionale, che, oltre all'indagine municipale, aveva presentato un esposto alla Procura della Repubblica, in base al quale la magistratura sta procedendo. «Innanzi tutto - afferma Agostino Ghiglia, capogruppo di An - chiediamo quel comitato dei garanti previsto nello statuto della fondazione, formata da Regione, Comune e Provincia, per vigilare sul corretto svolgimento delle due iniziative. Alle quali, vorremmo fosse assicurato un vero pluralismo culturale e politico».

Adesso An, avendo sollevato il problema, chiede di ottenere la presidenza di una commissione, che, tuttavia, è ancor tutta da definire.

«Farò una mia proposta venerdì prossimo», annuncia il presidente del Consiglio, Marino. Ma il lunedì successivo, 23 marzo, non ci sarà seduta in Sala Rossa.

L'insediamento dei commissari (da un minimo di cinque ad un massimo di dodici) potrà avvenire quindi soltanto con il Consiglio del 30 marzo. Ossia dopo la conferenza stampa per presentare il Salone del Libro, convocata il 27 marzo, 2 mesi prima della rassegna che si svolgerà dal 21 al maggio al Lingotto.

Al presidente del Consiglio comunale, Mauro Marino, è anche arrivata una lettera da Bianca Guidetti Serra, presidente della commissione d'indagine sulla Sagat, con la richiesta di allungare di sessanta giorni l'inchiesta in corso, al fine di chiarire meglio la posizione degli amministratori dell'aeroporto sulla vicenda che portò al declassamento dello scalo torinese dalla categoria «3B» alla prima, che limita notevolmente le possibilità di atterraggio.

Sempre ieri si è riunita la commissione di controllo sulle attività comunali, presieduta dall'onorevole Raffaele Costa. Il quale ha lamentato che i lavori di quest'organismo «poco frequentati»: in primo luogo perché possono svolgersi soltanto il lunedì e il venerdì, quando il deputato non è impegnato a Montecitorio, in secondo luogo perché s'intersecano con problemi in genere affrontati nelle altre commissioni permanenti.

«Se ritenete - ha detto Costa - che i miei problemi siano d'ostacolo, metto a disposizione l'incarico». Nessuno, né della maggioranza, né dell'opposizione, ha però accepito. Anche perché i presenti erano davvero pochi e della minoranza, di cui lo stesso Costa fa parte, c'era soltanto il leghista Molino. Il leader dell'Udc, comunque, ha presentato il calendario delle prossime riunioni: il 27 marzo e il venerdì successivo all'Urbanistica, per verificare in quanto tempo i cittadini riescano a risolvere i loro problemi. Successivamente, sempre dalla parte degli amministrati, ai servizi cimiteriali.

Giuseppe Sangiorgio

MUSEO DEL CINEMA

Il direttore sarà scelto con un bando

Il Museo del cinema avrà un direttore generale che affiancherà l'attuale direttore scientifico, Paolo Bertetto. E' la proposta avanzata dagli assessori alla Cultura di Comune, Ugo Perone, Provincia, Walter Giuliano, e Regione, Giampiero Leo, ed emersa ieri durante il coordinamento (al quale partecipa il presidente Giuliano Soria) per valutare a che punto sono i lavori di ristrutturazione della Mole Antonelliana. La decisione e la scelta (conseguente ad un bando) spetteranno al nuovo consiglio di amministrazione, che dovrebbe sostituire l'attuale, scaduto il 8 novembre scorso e da allora in «prorogatio». «Per quel che mi riguarda - afferma l'assessore Perone - procederei domani». La questione dev'essere però corale. Comunque anche l'assessore Leo, ha annunciato che la Regione farà al più presto la sua parte. Per ora, l'unica certezza sembra essere la riconferma del vertice, al quale dovrebbe restare Giuliano Soria. Che, presiedendo a Parigi un ente che ha rapporti «cinematografici» con 40 Paesi, soprattutto latini, ha le carte in regola per dare respiro internazionale al Museo della Mole. I cui lavori di adattamento potrebbero, invece, slittare, concludendosi fra la fine dell'estate e l'autunno. «Per il Museo - afferma Perone - siamo in attesa del progetto di massima che ci dovrebbe essere consegnato a fine marzo». Inaugurazione confermata, infine, per l'aprile 1999.

Agostino Ghiglia

Condove

Uno vittima nello scontro frontale

Un violento scontro frontale fra due utilitarie a Condove ha causato un morto ed un giovane ricoverato in gravi condizioni all'ospedale di Rivoli. E' accaduto alle 5 di ieri mattina sul rettilineo della statale 25 del Moncenisio fra l'incrocio di Condove e quello di Chiusa San Michele. La vittima è Aldino Sandro Bouchard, 42 anni, residente ad Avigliana in via Case Braida 14. Secondo una prima ricostruzione dei carabinieri di Susa sembra che Aldino Bouchard, alla guida di una «Fiat Punto» viaggiasse in direzione di Susa. In senso opposto stava arrivando da Torino un'altra «Fiat Punto» condotta da Fabio Girotto, 26 anni, residente a Sant'Ambrogio in via Moncenisio 97. Quest'ultimo sembra abbia avuto un colpo di sonno e l'auto invaso la corsia opposta. Le due utilitarie si sono scontrate frontalmente. Poco dopo sul posto sono giunte due ambulanze della Croce Rossa. Sandro Bouchard è stato intubato dal medico Dino Agnolin ed è poi stato trasportato all'ospedale San Luigi di Orbassano dove però è deceduto un'ora dopo. Fabio Girotto, dopo essere stato estratto dalle lamiere dai vigili del fuoco, è stato trasportato all'ospedale di Rivoli dov'è stato ricoverato con una prognosi di 90 giorni.

Sempre ieri mattina alle 2 un'altra «Fiat Punto» a Borgone è uscita di strada ed ha divelto un palo della luce. L'auto era condotta da Alex Rosa Cardinal, 21 anni, di Chianocco con a fianco Fabrizio Bellando, 21 anni di Bussoleno. Entrambi sono stati ricoverati all'ospedale di Rivoli con prognosi di 20 giorni.

IN BREVE

**L'ex sindaco Giovanna Cattaneo, come presidente della Galleria d'Arte Moderna, avrà uno «stipendio base» di 2.6 milioni il mese. L'ha reso noto il presidente del Consiglio comunale, Mauro Marino, alla conferenza dei capigruppo. Rinviato, invece, a venerdì prossimo il raddoppio degli emolumenti per Mara Battaglia (Fl) e Cesare Formisano (An), presidenti delle circoscrizioni 6 e 8, che hanno chiesto di passare dall'attuale emolumento di 2 milioni 280 mila il a 4 milioni 560 mila lire.

**Il Comune fatica a trovare assistenti sociali. Lo comunica l'assessore Stefano Lepri: «Abbiamo fatto chiamata al collocamento: al momento, su 9 hanno risposto in 6». Non solo. «Una recente delibera bandisce una selezione per assistenti sociali a tempo determinato. Il prossimo concorso riguarda assistenti sociali a tempo indeterminato».

FECONDAZIONE. «Tutela dei diritti della persona e compito dello Stato nella fecondazione medicalmente assistita» è il tema del convegno che si svolgerà domani alle 10 nell'aula magna delle Molinette (corso Bramante 88). Intervengono Butani Procaccini (Fi), Gambale (pds), coordina Baggio, Fondazione Nuovo Millenio

**Se ne va dopo 42 anni di servizio, accanto a 7 sindaci di Nichelino. Il segretario del Comune, Rocco Melissano, classe 1931, sarà in pensione dalla prossima settimana

DI GUERRA. S'intitola «Quelli del Mulino del Don» il nuovo libro scritto dal chierese Giuseppe Marchese, classe 1919, che rievoca gli anni della giovinezza al fronte. Il libro sarà presentato oggi alle 17 in Comune a Chieri.

LAVORO. S'inaugura oggi, alle 10 nella sala consiliare di Rivoli, lo Sportello del lavoro interinale. Da lunedì, in corso Francia 15, sarà possibile affittare un'attività contrattualizzata.

**Paolo Pelusi, 34 anni, via Lulli 43, e Stefano Accardi, 35 anni, via Chambéry 60 sono stati arrestati dai carabinieri e processati per direttissima. Accusati di furto aggravato sulla Mercedes di Giovanni Carosso, 68 anni, anch'egli di Torino, parcheggiata a San Mauro, di fronte a «Panorama», i due, in pretura a Torino, hanno patteggiato 8 mesi di reclusione.

ALBO Oggi alle 10, nella Sala Consiliare, avrà luogo la consegna all'amministrazione civica guidata dal sindaco Angelo Santoro, dell'albo d'onore alla Città di San Mauro, un'opera grafica del formato 30x40 pergamena realizzata dall'Accademia editrice di Milano. Il volume oltre a raccontare la storia del Comune tratta il folclore, la cultura, i settori economici ed imprenditoriali.

MENSE. Il circolo Gramsci di Re organizza (oggi alle 14 in strada Castello di Mirafiori 7) un convegno sul tema: «Un centro di cottura di Mirafiori Sud per le mense della scuola dell'obbligo». Invitati: gli assessori Pozzi e Artesio e, per il coordinamento genitori, Maldera e Contu.

Via libera dal ministero perché l'autostrada sia terminata

«Sì» alla Torino-Pinerolo

E' stato approvato il piano dell'Ativa

C'è un futuro di lavori in corso nel sistema della grande viabilità in Piemonte: per quel che riguarda la provincia di Torino c'è un sostanziale «sì» al piano finanziario dell'Ativa (come dire che la Torino-Pinerolo può essere terminata) e in prospettiva si pensa ad un completamento dell'anello tangenziale a Est. Lo ha fatto capire il sottosegretario ai Lavori pubblici, Antonio Bargone, intervenuto ieri all'incontro organizzato dal gruppo regionale del pds sugli effetti del «dopo-Anas» per gli enti locali e la gestione delle grandi infrastrutture . E' stata l'occasione per fare il punto «ufficioso» su una serie di nodi della viabilità ancora irrisolti: oltre a quanto accennato si è parlato della costruzione della Asti-Cuneo (e del traforo del Mercantour), della riclassificazione della Torino-Milano (per avere standard di sicurezza accettabili), del raddoppio totale della Torino-Savona, della progettazione della Pedemontana.

Bargone è stato chiaro sulla necessità di fare in modo razionale: «Occorrono infrastrutture mirate e selezionate più coerenti con il tessuto economico e sociale del territorio ed è necessario integrare tessuto urbano e infrastrutture». Quindi più «piani Anas fatti come la lista della spesa», una programmazione negoziata con il basso. Ma al di là delle polemiche sul ruolo avuto dall'Anas e sulla sua diffusa inefficienza, Bargone, auspicando un ministero unico per trasporti e lavori pubblici, ha analizzato l'emergenza piemontese». Asti-Cuneo: è apprezzato l'impegno dell'azionista di riferimento della Satap, che ne è la concessionaria, ad anticipare il finanziamento dell'opera: «Il nostro obbiettivo - dice Bargone - è di superare ogni ostacolo, non di crearlo».

Traforo del Mercantour: occorre un chiarimento urgente con chi si oppone, ma è necessario completare gli studi per onorare un impegno di carattere internazionale. Pedemontana: è a una fase solo preliminare, non compare in nessun piano. Se ne riparlerà. Torino-Milano: è indispensabile la sua riclassificazione e occorre andare avanti sul nuovo piano di ammodernamento ed adeguamento sul progetto dell'86. Tangenziale di Torino e Torino-Pinerolo: le proposte dell'Ativa con l'aggiunta delle opere di «mitigazione» sembrano avere finalmente il placet del ministero. Il che dovrebbe essere molto vicino. Torino-Savona: c'è ancora qualche problema di impatto ambientale, ma è prevista l'ultimazione nel 2000.

Era stato il segretario regionale del pds, Luciano Marengo a fare il quadro dei problemi infrastrutturali in Piemonte, sottolineando come Torino debba recuperare il suo ruolo di capitale stando sulle grandi direttrici europee. Franco Revelli, a Cuneo, area dove lo 0,75 per cento della popolazione italiana fornisce il 4 per cento del Prodotto interno lordo, ha lamentato che la Asti-Cuneo-Borgo San Dalmazzo «non si è realizzata fino ad oggi per scontri ideologici fuori posto, trascinati oltre la decenza». La voce dei privati è stata quella di Bruno Binasco, gruppo Argofin (Gavio), che ha ripetuto come vi sia la disponibilità anche a partire di autofinanziamento e con un aumento di capitale: «La politica dia degli indirizzi certi e delle tempistiche rispettabili: gli imprenditori sono disponibili a fare la loro parte». Come dire che per la Asti-Cuneo il prossimo 19 marzo potrebbe essere il giorno del sì.

Venivano da Ferrara

Studenti in gita intossicati da un arrosto

Gita rovinata dal mal di pancia per un gruppo di ragazzi del liceo scientifico «Antonio Roiti» di Bondeno (Ferrara). Cinquantatré studenti del terzo e quarto anno accompagnati dal preside Enzo Padovani hanno trascorso in città un paio di giorni, alloggiati in un residence di piazza Guala: ieri mattina, dopo una notte di disturbi intestinali per venti di loro, in 11 hanno dovuto presentarsi al Regina Margherita, accompagnati da un pulmino della Croce Rossa. Nulla di grave: sono stati dimessi dopo poche ore, con una diagnosi di «tossinfezione alimentare». Sotto accusa, un arrosto mangiato la sera prima in un ristorante cittadino. La procura ha aperto un fascicolo, per individuare la causa dell'intossicazione. Per i ragazzi, intanto, la gita è finita male. Hanno dovuto rinunciare alla visita ad Aosta, che dovevano raggiungere ieri sera. Dopo una notte di tappa forzata in città (misura precauzionale voluta dai medici) oggi sono ripartiti tutti per Ferrara.

Giochi e informazioni sul servizio porta a porta

Rivoli, «La Stampa in» domani al mercatino

Giochi e omaggi proposti e offerti da «Stampa In», domenica mattina a Rivoli in via Fratelli Piol, durante il mercatino dell'antiquariato. Dalle 10 alle 12 un camper-ufficio addobbato con il logo «Stampa In» stazionerà in via Maestra per illustrare il nuovo servizio di consegna porta a porta entro le 7,30. Alcune hostess e il testimonial dell'operazione Bruno Gamberotta intratterranno i passanti con giochi a premi. Avvicinandosi al camper sarà inoltre possibile ricevere tutte le informazioni sul nuovo servizio completamente gratuito che consente di ricevere il giornale direttamente a casa, tassativamente entro le 7,30.

La consegna è affidata all'Agenzia Defendini Recapiti: il prezzo de «La Stampa» a domicilio resta invariato a 1500 lire, come in edicola, ma aumentano i vantaggi. Non solo per quanto riguarda la comodità di ricevere il giornale sull'uscio di casa, a qualsiasi piano, di prima mattina, ma anche per il pagamento. Esso, infatti, è posticipato, mensile, presso un'edicola di propria scelta. L'adesione è considerata rinnovata di settimana in settimana, per sospenderla, anche solo per il weekend o le ferie, è sufficiente la telefonata. A Rivoli «Stampa In» ha già convinto molti lettori che hanno deciso di accettare la consegna porta a porta. La promozione durerà fino al termine di aprile, poi sarà la volta di Collegno e Grugliasco. In ogni città viene suddivisa in zone, in ciascuna delle quali il giornale, dopo la spedizione di una lettera che annuncia l'iniziativa, viene consegnato in omaggio per tre giorni. Il terzo giorno, poi, ci sarà la visita dalle 18 alle 21 da parte di un incaricato, munito di tesserino di riconoscimento con fotografia, che raccoglierà suggerimenti e adesioni. Chi accetta di usufruire del nuovo servizio porta a porta, entrerà inoltre a far parte del «Club Stampa In»: con una card personale si avrà diritto a diversi sconti e servizi, dall'autosoccorso al medico d'urgenza. Per ulteriori informazioni telefonare al numero verde 167-11.33.44, dal lunedì al venerdì dalle 9 alle 12 e dalle 15 alle 19, sabato dalle 9 alle 12. Per altre comunicazioni, tipo sospensioni temporanee o cambi d'indirizzo, è invece necessario contattare il 780.54.48 nei giorni feriali dalle 9 alle 12,30.

Nella notte paura in via Nizza: numerosi passeggeri sfiorati dalle schegge di vetro

Raid di teppisti a Porta Nuova

Auto danneggiate, colpita una pensilina Atm

Ennesimo raid di teppisti ubriachi ieri notte a Porta Nuova. Usando dei cubetti di porfido, forse durante una rissa, intorno a mezzanotte quattro ubriachi hanno bersagliato le auto parcheggiate sul lato di via Nizza della stazione. Hanno sfondato il parabrezza di un'Escort Station Wagon, una Renault 19, e l'Iveco Daily del cappellano del Cto, che era andato a prendere il nipote arrivato da Firenze. Poi hanno scagliato i cubetti contro la pensilina dell'Atm, mandando in frantumi i vetri: «Potevano ammazzarci - racconta Nicola C., dirigente Fs -: ero appena sceso dal Pandolino, aspettavo il 34: c'è stato un fuggi-fuggi, mi sono riparato sotto la pensilina. E invece quelli hanno bersagliato anche noi, ci è caduta addosso una parete di schegge che poteva ucciderci, per fortuna il vetro era infrangibile». La Polfer è accorsa, ma i teppisti erano già scappati. Le notti scorse erano finite in briciole le vetrine di una farmacia e di due uffici Fs all'interno della stazione.

Il furgone del Cappellano del Cto con il parabrezza sfondato

Proposta di artigiani e imprenditori per i fondi

«Un ente per abbreviare il lungo iter burocratico»

Una lobby trasparente costituita da soggetti diversi per utilizzare meglio i fondi comunitari. E' una delle proposte avanzate dalla Confederazione nazionale dell'Artigianato e della Piccola e Media Impresa (Cna) nella tavola rotonda di ieri sera presso l'Hotel Concorde, in via Lagrange 47. Presenti, fra gli altri, gli europarlamentari Bontempi e Garosci, l'assessore regionale all'Artigianato Pichetto, Alessandro Cocirio - presidente Federarpi Piemonte - il segretario generale della Cisl Piemonte Scotti. I lavori sono stati introdotti da Federico Casetta e Michele Sabatino, presidente e segretario della Cna Piemonte.

«La nostra vuole essere una risposta alla luce del sole - ha spiegato nella conferenza stampa di ieri mattina Michele Sabatino -. Al tavolo europeo, dove si sta ridefinendo il nuovo Regolamento sulla riforma dei fondi strutturali per il periodo 2000-2006, possiamo far valere le ragioni dell'Italia. La cultura della pubblica amministrazione deve cambiare, a costo di ricorrere al "Potere sostitutivo" per quelle che ritardano gli interventi».

L'Italia impiega appena il 38,4% delle risorse comunitarie. Spostando la lente sul Piemonte, la percentuale migliora di poco. «Le misure rivolte direttamente alle imprese hanno avuto un ottimo riscontro ma l'iter burocratico resta un freno», ha aggiunto Sabatino.

Da qui la proposta, fra le altre, di un «ente sostitutivo» di grado di «bypassare» chi non rispetta i tempi, dalla Regione ai singoli Comuni: «Il tutto nell'ottica della legge Bassanini. Il ministero, ad esempio, potrebbe delegare l'ente sostitutivo della Regione. La stessa Regione o la Provincia, invece, potrebbero essere l'ente sostitutivo del singolo Comune». Contrario l'assessore Pichetto. «Sono d'accordo a che vengano dirottate maggiori risorse sul sistema delle imprese e sul privato - replica - ma certe operazioni possono affrontarle solo le pubbliche amministrazioni». (ale. mon.)

Expo 2000-Franco Rosso

Un accordo per promuovere il Lingotto

Un accordo tra Expo 2000 e l'agenzia Franco Rosso è stato firmato ieri per promuovere all'estero l'immagine del Centro Congressi del Lingotto. L'obiettivo è riuscire a incrementare le attività e le manifestazioni del Lingotto, che già oggi attirano in Piemonte una quota consistente di turisti. L'intesa è stata firmata dal presidente di Expo 2000 Riccardo Sartoris e dall'amministratore delegato della Franco Rosso, Paolo Rosso. Questo accordo rappresenta un momento importante per l'economia piemontese, e comporterà notevoli riflessi anche sotto l'aspetto occupazionale.

In Italia l'attività congressuale è in continuo sviluppo: si è passati da 68 mila appuntamenti nel 1995, a 92 mila nel 1996, a 113 mila l'anno scorso. Dopo il turismo balneare, rappresenta la principale attrattiva per i visitatori che arrivano nel nostro Paese dall'estero.

Partiti i controlli

Per le antenne irregolari maxi multe

Apparati radio irregolari. Multe per quasi un miliardo di lire sono state elevate dalla polizia postale dopo controlli sugli apparecchi ricetrasmittenti montati a bordo di autoveicoli. Centinaia gli automobilisti e i camionisti fermati dalle pattuglie, ai caselli autostradali. La polizia postale del compartimento del Piemonte e della Valle d' Aosta, ha elevato 908 trasvvenzioni che hanno fruttato milioni di lire: 270 apparecchi non omologati sono anche stati sequestrati.

La dottoressa Fabiola Silvestri, dirigente compartimento, dice che «è la prima di una serie di operazioni». Le ricetrasmittenti devono avere un'autorizzazione e pagare una tassa annua di 15 mila lire. Nei casi di potenti apparati anche una concessione, la cui mancanza è un reato penale. E, per questi casi, soltanto in Piemonte e Valle d' Aosta in più del 50% dei sono state riscontrate irregolarità: multe su 82 controlli, per un importo di circa milioni.

Ivrea, stasera di scena Martial Solal e James Moody

Eurojazz, atto secondo

E a Torino Ducret & Previte

Seconda serata dell'Eurojazz Festival all'Auditorium «La Serra» di Ivrea (corso Botta 30, inizio alle 21). Il cartellone si apre con la cantante di Boston **Amanda Carr**, accompagnata al pianoforte da **Luigi Martinale** (lo stesso Martinale sarà poi l'animatore, [redacted] il suo trio) della jam session notturna che s'inizierà dopo la conclusione dei concerti all'Auditorium, verso mezzanotte, nell'adiacente «Bikini Jazz Club»). Subito dopo la Carr, salirà sul palco dell'Auditorium [redacted] dei massimi esponenti del jazz europeo: il pianista francese **Martial Solal**. Artista che ha attraversato tutti i momenti clou della storia del jazz, suonando [redacted] personaggi come Sydney Bechet e Django Rheinhardt, Kenny Clarke e Lee Konitz, Stéphane Grappelli [redacted] Tools Thielemans. Solal a Ivrea [redacted] presenta in trio con il bassista Marc Johnson e con [redacted] giustamente celebre batterista **Paul Motian**. Chiude la serata **James Moody**, [redacted] degli ultimi testimoni della grande [redacted] del Bebop: infatti esordì con Dizzy Gillespie a 22 anni, nel 1947, per presto intraprendere una fortunata carriera di solista e bandleader. Il [redacted] più recente cd, «Moody Plays Mancini», è già stato definito «il tributo di [redacted] leggenda [redacted] una leggenda». Con Moody suonano [redacted] pianista Andrea Pozza, il bassista Bibi Rovère e il batterista Stéphane Fouchet. Sempre oggi, alle 16 al centro commerciale «Pavone-Bennet» di Pavone Canavese (ingresso gratuito) c'è l'ultimo concerto della rassegna - collaterale all'Eurojazz - dedicata ai gruppi locali emergenti: di scena il Mark Melone's Settetto.

Ma la giornata jazzistica è ghiotta anche per chi resterà a Torino: questa sera al Piccolo Regio infatti arriva, per la rassegna «Linguaggi jazz» (ore 21, ingresso 25 e [redacted] mila lire) un duo di alto tasso artistico: è quello formato dal chitarrista francese **Marc Ducret** [redacted] del batterista americano (d'origine ovviamente italiana) **Bobby Previte**. [g. fer.]

A destra, il batterista Bobby Previte di origine italiana

A fianco, James Moody un grande testimone dell'era [redacted] Bebop

L'alpinista al Museo e i cantanti trentini all'Auditorium

Montagna: sono ore magiche con Bonatti e il Coro Sat

Giorno magico oggi per chi ama la montagna. Nel pomeriggio si potrà incontrare Walter Bonatti **al Museo della Montagna**, dove si svolge la mostra a lui dedicata; la sera, all'Auditorium Rai, si terrà un [redacted] del Coro alpino Sat. Bonatti, bergamasco, ha [redacted] anni ed è stato protagonista [redacted] gesta alpinistiche sensazionali, come la scalata invernale in solitaria del Cervino nel febbraio 1965. [redacted] seguito percorse tutto il mondo alla ricerca di mondi inesplorati e selvaggi. Da quelle esperienze nacquero reportages giornalistici e fotografici memorabili, che ora trovano omaggio nella rassegna «Fermare le emozioni, l'universo fotografico di Walter Bonatti», che [redacted] Museo della Montagna ha allestito con la Regione e con La Stampa. La mostra è curata da Aldo Audisio [redacted] Roberto Mantovani, con [redacted] coordinamento di Angelica Natta-Soleri, e dispone di un ampio catalogo. Le immagini [redacted] in bianco e nero e a colori; alcune, grazie [redacted] particolari accorgimenti tecnici, sono illustrate dalla viva [redacted] di Bonatti. Inoltre si possono vedere dei filmati d'epoca.

Walter Bonatti [redacted] della «sue» montagne in una foto alla fine degli Anni [redacted]

L'incontro col pubblico al Museo, in [redacted] Giardino 39, è alle 16,15, con Bonatti che firmerà i cataloghi; ma il pubblico potrà già visitare la mostra dalle 15,30. Inoltre alle 17 Bonatti incontrerà il Coro della Sat. [redacted] qui si innesta il discorso sul secondo appuntamento del giorno, con i coristi trentini alle 21 nell'Auditorium di piazza Rossaro, dove terranno [redacted] concerto per la Stefano Tempia. Il gruppo vocale, diretto da Mauro Pedrotti, canterà 18 brani del [redacted] repertorio ispirato alla vita alpestre, alla guerra e all'amore. Il [redacted] della serata è dato dal fatto che 11 di questi brani sono stati armonizzati da Arturo Benedetti Michelangeli, il quale alla ben nota attività pianistica alternava volentieri quella di trascrittore vocale. Alcuni di questi lavori, in gran parte su testi piemontesi, sono confluiti in un nuovissimo cd che documenta la bravura di Benedetti anche come armonizzatore. [redacted] è tutto: un altro bellissimo cd della Sat, «La Montagna Cantata», con 18 brani armonizzati da vari revisori tra cui lo stesso Benedetti Michelangeli, sarà in vendita oggi a 10.900 lire con La Stampa e Lo Specchio.

Leonardo Osella

LA [redacted]

Kristin, sciantosa degli Appalachi suona la chitarra ed evoca storie dove trionfano l'amore e le bevute

E' minuta, ha lineamenti che denunciano le sue radici dei monti Appalachi, suona la chitarra acustica con vigore [redacted] mentre canta guarda lontano con gli occhi un po' spiritati. Kristin Hersh [redacted] una sciantosa americana giovane, eppur già mamma [redacted] tre bambini. Ha un passato sbarazzino di leader [redacted] un gruppo che si chiamava Throwing Muses. Suono «bostoniano», così era classificata la band in cui militava con la sorellastra, a sua volta celebre, Tanya Donelly.

Roba dura [redacted] melodica, storia finita, Kristin si è fatta crescere i capelli, ha un aspetto femminile come non mai, e in quattro anni ha inciso due dischi. A Torino, lo Zoo Bar ne ospita l'unica data italiana, con un pubblico all'altezza della situazione. Prima di comparire, Kristin [redacted] presenta. La direzione spiega che, «per volere dell'artista», il bar resterà chiuso durante la performance e sarà vietato fumare. Italiani più che mai, tutti ci precipitiamo al bancone e accendiamo l'ultima prima che sia troppo tardi.

Benvenuta, Kristin, tra bicchieri trangugiati in apnea [redacted] sigarette spente come quando arriva il tram. «Gazebo Tree» apre un concerto essenziale e ricco di sfumature. La [redacted] della Hersh è molto personale, e ne ha ben donde. Da piccola soffriva di una strana forma di bipolarismo uditivo, e le capitava di scrivere canzoni inconsapevolmente. La sua vocalità fece la fortuna del gruppo, e ora rende magici i due album solisti che riempiono la serata, «Hips & Makers», del '94, e, soprattutto, il recente «Strange Angels». Titolo di ripiego, spiega al pubblico folto e attento: «Volevo intitolare il disco "gli uomini stupidi sono buoni da mangiare". Oppure " Michael Jordan". Ma [redacted] più opportuno chiamarlo "Strange Angels"».

Kristin Hersh, concerto solo a Torino

Ironia, tono disincantato, ma anche una fermezza di fondo pervadono lo show casalingo di questa Alice proveniente dal mondo delle meraviglie lisergiche.

Kristin è nata [redacted] cresciuta in una comune, tutti figli di tutti e Lsd a tappeto. «Questa canzone l'ha scritta mio padre - dice a un certo punto -, lui negli Anni 60 ha preso un [redacted] di droghe. E' meglio che non ascoltiate il testo».

«Heavens», «Stained» «Shake» e [redacted] altre, brevi, canzoni delineano paesaggi d'amore, natura, bevute. Tutto emana forza, dolcezza, misura e ironia femminili. Unica ospite, naturalmente, una donna. Elena Diana, elegante ed emozionata violoncellista dei torinesi Perturbazione.

Allo Zoo Bar unica ospite della Hersh una violoncellista

Paolo Ferrari

INFORMAZIO[redacted]
Zoo Bar, corso Casale 127
telefono 011/819.43.47
Attica Blues il [redacted] aprile

Artista albanese

Artan Shabani dalla musica alla pittura

Paesaggi e interni ricchi di storia tracciati da un artista albanese. Alla Galleria «La Lanterna» di Moncalieri (via Santa Croce 7c) c'è la personale del pittore **Artan Shabani**, nato a Vlore nel 1969 da una famiglia proveniente da Skorpiona in Grecia. Dopo aver studiato violoncello per cinque anni, Shabani si è diplomato alla Scuola di Belle Arti della sua città natale. Trasferitosi a Torino nel 1995, ha partecipato al restauro degli affreschi nel castello di Moncalieri, dove ha anche esposto nella sede dell'Associazione Vitruviana. Socio della Promotrice delle Belle Arti, Shabani ha partecipato al concorso di pittura «Franco Vasapolli» ad Avigliana.

Nei suoi quadri dai tanti soggetti sono rappresentati interni di abitazioni [redacted] figure di donna e mobili, mentre i paesaggi con i grandi alberi sulle rive del Po costituiscono alcune delle immagini di un dipingere improntato da un colore vivace [redacted] intenso, carico di indubbia personalità. [a. mi.]

MANGIAR[redacted]

a cura di Edoardo Ballone

Unione Industriale

[redacted] cinque [redacted]

Stavolta parliamo di un ristorante un tantino esclusivo. Per entrarvi (sempre [redacted] prenotazione) dovete essere un imprenditore oppure un suo amico invitato. [redacted], ci riferiamo [redacted] cinque tavoli che occupano la «sala a cassettoni» stile Impero dell'**Unione Industriale** [redacted] Palazzo Cinzano Marone [redacted] via Fanti 17. E' un posto senza nome ma per niente anonimo. La sala ha un prezioso lampadario e una raffinata consolle: [redacted], qui sta la notizia, grazie a Carlo e Anna Rita Montrucchio (i gestori) la cucina che si gusta è una delle più convincenti di Torino. Peccato che non sia disponibile per tutti; [redacted] forse, proprio perché destinata agli «happy few» diventa degna di essere citata. Un pranzo o una cena fanno spendere 55-60 mila senza i vini. Non caro per il target dei frequentatori. Fra i piatti serviti sulle tovaglie di Fiandra una terrina di storione fresco, un risottino alle verdure con gamberi sgusciati, un lombo di coniglio alle erbe fini e poi da segnalare i dolci «fatti in casa» dai cuochi dell'Unione. Fra i vini primeggia una Barbera d'Asti dei Bava di Cocconato; e barricato che nasce sugli «arbesi» ossia [redacted] punti più ripidi della vigna. Una speranza: che il posticino diventi pubblico oppure che un imprenditore vi prenda [redacted] simpatia, e vi inviti.

Via Fanti 17
Ristorantino
riservato [redacted] imprenditori
e ai loro invitati
Chiuso [redacted]. e domenica
Tel. 011/518.72.05

Domani ultima kermesse mascherata in città

Arriva in Vanchiglietta l'allegria del Carnevale

Domani in corso Belgio è di scena la seconda edizione del **Gran carnevale in Vanchiglietta**, ultima kermesse in maschera nel calendario torinese. L'iniziativa - organizzata dai commercianti della [redacted] la Circoscrizione 7 e il Comune di Torino - prevede un'allegra baraonda non-stop nel tratto compreso tra lungopò Antonelli e corso Tortona. S'inizia alle 10 ai giardini Pallanza con uno spettacolo folkloristico dell'Associassion Piemontèisa con Giandoja (Andrea Flamini) [redacted] Giacometta (Mascia Pennella). Alle 14 i due personaggi del Borgo, Monsù Po e Madama Doira, apriranno la sfilata di carri allegorici (una ventina), bande, majorettes e gruppi storici: alla parata partecipano 3 mila figuranti in costume. Prevista la performance della banda musicale di Cuceglio Canavese. Il percorso sarà costellato da punti ristoro con distribuzione di bugie, mentre nei giardini Pallanza gli animatori della ludoteca Drago Volante intratterranno i più piccoli con giochi e spettacolini [redacted] sorpresa. I negozi resteranno aperti l'intera giornata. Corso Belgio verrà chiuso al traffico dalle 13 alle 19; nello stesso orario i mezzi pubblici saranno deviati.

Linea 15 (tram), direzione piazza Coriolano: da via Napione angolo corso Regina Margherita svolta a destra in corso Regina per poi proseguire in [redacted] Tortona con capolinea provvisorio angolo corso Belgio; direzione via Brissogne: da corso Tortona angolo corso Bulgio continua per corso Belgio. Bus 68, in direzione corso Cadore: da via Carcano ang. lungo Dora Colletta prosegue per via Poliziano (capolinea provvisorio ang. via Ravina); direzione via Frejus: da via Poliziano ang. via Ravina devia per via Poliziano e via Nievo. [e. d. a.]

MUSICA dove

a cura di Gabriele Ferraris

[redacted] SOCIALI
Stasera a «El Paso» (via Passo Buole 47, ore 23) Kafka [redacted] Delikuere terr[redacted] un concerto [redacted] solidarietà con gli [redacted]. Sempre alle 23 al «Delta House» (via Stradella 185) punkrock [redacted] Stinking Polecats, Home Alone, Kim's Teddy Bears e Bombardini. All'Askatasuna (corso Regina Margherita 47, ore 23) [redacted] i Lame [redacted] Luna. Al «Gabrio» (via Revello 3, sempre [redacted] 23) i Graffito.

[redacted] DIGITALS
Con Les Rhythmes Digitals al Reddocks (via Valprato 68) stanotte chemical beat, techno, house e hip hop.

[redacted] BLUES
Il «Magazzino [redacted] Gilgamesh» (piazza Moncenisio 13 bis, ore 21,30) stasera ospita i Rudi Trudi. Per gli amanti del blues la Innesco Band sarà al «Didgeridoo» (via Massari 240/36, [redacted] 22); alla stessa ora i Meglio Soul sono [redacted] «McRyan's» di Moncalieri (strada Carignano 62).

[redacted]
Al «Mary Giò» (via Montanaro 66, ore 22) stasera ci [redacted] i Lemon Yellow Son [redacted] il dj Shary. Sempre alle 22 Utopia al «Robin Hood» (Robassomero, [redacted], via Ciriè 8) [redacted] Ubuzuvinot [redacted] «Tutti al Fresco» (Castello di San Glorio). All'«Xo» (via Po 46, [redacted] 22) cover [redacted] Sergio&Valerio; al «4 Assi» [redacted] None (via Croce, ore 22) i Bloody Mary. L'«Armadillo» di Chi[redacted] (via San Isidoro 6) ospita, alle 22, il gruppo funky Mercedes Band.

Il gruppo occitano Lou Dalfin, guidato da Sergio Berardo sarà stasera al «Sacripante» di Ala di Stura (via Circonvallazione 42, ore 22).

[redacted]
Canto a cappella [redacted] L'Una & Cinque alle «Ginestre» (via Valpreto 15, [redacted] 22). Los Locos all'«Havana» [redacted] Avigliana (via Moncenisio 14, alle [redacted] 22).

AL CONCERTO [redacted] NOI
Sono stati scelti i lettori di «Torino-Sette» che potranno incontrare Irene Grandi e Nino D'Angelo. Da Irene Grandi, giovedì 1[redacted] marzo [redacted] Colosseo, andranno Gian Paolo Nicolello, Marco Ferrero e Myriam Palagano. Saluteranno Nino D'Angelo in occasione del suo concerto (il 24 maggio) i lettori Francesco [redacted] Riso, Claudia Ullana [redacted] Alessandra Iacono.

DOVE [redacted]

ALFIERI
Un cambio [redacted] programma per il pomeriggio musicale del Teatro Alfieri: lo spettacolo «Ricordando Luigi Tenco» viene sostituito [redacted] selezione [redacted] brani d'operetta «Luna [redacted]...» con Susy Picchio e Gigi Franchini accompagnati al pianoforte da Alessandro Panella. S'inizia alle 15,30, posto unico a 22 mila lire.

[redacted]
Tanto cabaret nel sabato sera in città [redacted] provincia: Claudio Lauretta propone [redacted] 22 al Banana Gialla (via San Paolo 42 bis) «Par Condicio», Carlo Bianchessi in «E' fla [redacted]nerazioni che [redacted] pazzo» alle [redacted],30 al Caffè Ghersi (via Tripoli 37). Paride Mensa protagonista [redacted] «Io e gli altri» alle 22,30 [redacted] Cab 41 (via Fratelli Car[redacted] 41), Eugenio Klokki mattatore alle 22,30 in «Elettro-chic» all'Arnold Pub di Moncalieri (strada Barauda 7/4). Alessandro Piron in «Pironpomperopiron» a partire dalle ore 22,30 all'Officina della Magia di Moncalieri (via dei Mille 13).

A Caluso, la Cricca del Ghigno (via Vittorio Veneto 2) ospita la serata «Comunque anomali»: Manlio Pagliero, Rossana Carretto, Guido Ruffa [redacted] Gli Omologati i protagonisti dalle 22. I biglietti costano 13 mila lire.

CLASSICA
Concerto pomeridiano oggi all'Auditorium di piazza Rossaro: l'orchestra Nazionale [redacted]lla Rai diretta da James Judd esegue pagine di Berg, Schumann, Brahms. [redacted] violino, Pierre Amoyal. S'inizia alle 16,30. I biglietti costano 50 mila lire per la poltrona, 30 mila gli ingressi.

[redacted]
Si conclude stasera al Teatro Incontro di Pinerolo (via Caprilli 21) la rassegna «Cantincoro»: protagonisti [redacted] coro [redacted]a Traffiumese [redacted] Cannob[redacted]b e il Tre Valli Città di Venaria. S'inizia [redacted] 21, ingresso libero.

A [redacted]
Doppio spettacolo oggi a Moncalieri per la «Fiera [redacted] San Patrizio»: alle 10,30 è in programma un incontro [redacted] performance sulla letteratura e drammaturgia irlandese alla [redacted]lioteca «Arduino» (via Cavour 31), alle 21 la compagnia Teatro Non Teatro mette in scena [redacted] Matteotti (ingresso 20 mila) «What is to be done?» per la regia [redacted] Anna Rabufo.

[redacted]

CONFERENZE

[redacted] Alle 16 [redacted] Museo [redacted] Fotografia Storica [redacted] Contemporanea, in via Avogadro 4, conferenza sulla figura artistica di Martin Chambi nell'ambito della retrospettiva «Vita quotidiana [redacted] Cuzco 1920-1940» a lui dedicata e allestita sino [redacted] aprile.

ISRAELE. Domani alle 18 al Centro Sociale della Comunità Ebraica, in piazzetta Primo Levi 12, Eugenio Izhak Cuomo, docente all'Università di Gerusalemme, terrà [redacted] conferenza intitolata «Isaraele: 50 [redacted] di democrazia. Aspetti istituzionali [redacted] politici, risoluzione di conflitti?». Interviene Pier Giuseppe Monateri. In collaborazione con l'Associazione Italia-Israele. [redacted]. 011/54.22.88.

INCONTRI

[redacted] RINVIO. [redacted] stato rinviato [redacted] mar[redacted] 7 aprile alle 15 l'incontro con Fulvio Tomizza per i «Venerdì letterari» all'Unione Industriale. [redacted] sarebbe dovuto tenere lunedì 16 marzo.

[redacted] Alle 16 all'associazione Ca Nostra, in [redacted] Pomba 14 bis, verrà presentato il progetto della Fondazione di Assistenza e Ricerca Oncologica «Il Faro per la città». Ne parla Alessandro Calciati.

[redacted] Dalle 16 alle 18 al «Punto Immagine» della Provincia, [redacted] via Lagrange 2, per il ciclo «Sapori Piemonte», a cura del Cna-Alimentaristi, degustazione gratuita di dolci e specialità pasticcere regionali. Informazioni allo 011/57.562.534.

PER ANZIANI. Alle 15 alla Scuola Sibilla Aleramo, [redacted] Gubbio 52/b, proseguono i consueti pomeriggi organizzati dal Gruppo Volontari per Anziani Madonna di Campagna. Silvana Acarmi e Matilde Calfaro parleranno su «La banca del tempo». [redacted]gresso libero.

[redacted] Domani [redacted] 14,30 nel Salone di via Giacosa 20 dibattito sull'argomento «Sanità e servizi socio-assistenziali e educativi della Ci[redacted] Amministrazione», organizzato [redacted] Comitato di Volontariato [redacted]. Partecipano Dario Cravero [redacted] Stefano Lepri, modera Feliciano Giolito.

CRISTO [redacted] Domani alle 15 al Centro parrocchiale della Chiesa Madonna dei Poveri [redacted] Collegno, in via Vespucci 17, Mariolina Diana [redacted] Michele Raga intervengono [redacted] «Il film cristologico. La figura di Cristo nel cinema». Organizza l'associazione Acam. Tel. 011/401.52.22.

LIBRI

SERGIO [redacted] Alle 11 alla libreria Luxemburg, in via Cesare Battisti 7, incontro con lo scrittore Sergio Astrologo, che presenta il suo ultimo libro «Gli occhi colore del tempo», pubblicato da Marietti.

INIZIATIVE

[redacted] Alle 21 al Teatro S. Rita, [redacted] via Vernazza 26, concerto gospel tenuto dal gruppo Osanna degli «Alunni [redacted] Cielo». Il ricavato dello spettacolo verrà devoluto a favore dell'Apri (Associazione Piemontese Retinopatici e Ipovedenti). Informazioni allo 011/996.92.63.

[redacted] Oggi, dalle 10,30 alla Scuola di danza Loredana Fumo, via Principessa Clotilde 3, a Torino, si terranno dibattiti e stages dedicati alla danza e alla musica africana. L'iniziativa [redacted] organizzata dalla delegazione italiana delle Faida (Federation Internationale de Danse et Musique Africaine), [redacted] ha [redacted] ad Asti (telefonare allo 0141/476.693).

[redacted]

[redacted] Oggi dalle 15 [redacted] e domani dalle 10 alle 18 al Centro [redacted] Mondo delle Idee», in via Caboto 3, si [redacted] il corso dal titolo «Di che animale sei?»: l'ideale incontro con i propri animali totemici. Informazioni [redacted] 011/59.00.33.

[redacted] Oggi e domani, dalle [redacted] 18, [redacted] palestra Centro Europa, in via Rubino 76, l'associazione Caleidos organizza uno stage di danze, canti e percussioni dai ritmi africani. Ulteriori informazioni, telefonando allo 011/30.90.678.

[redacted] Da lunedì 16 marzo, alle 10,30 a Palazzo Nuovo, in via S. Ottavio 20, si tiene un corso di regia cinematografica [redacted] fiction Tv, [redacted] il regista Corrado Franco. E' riservato agli studenti del Dams, con un programma [redacted] 25 ore complessive: dalle fasi di preparazione alle riprese, [redacted] post-produzione alla distribuzione della pellicola. Informazioni [redacted] 011/776.49.71.

[redacted]

[redacted] Da oggi al 29 [redacted] Biblioteca «A. Geisser», [redacted] Parco Michelotti in [redacted] Casale 5, [redacted] allestita la mostra fotografica e documentaria «La "montagna" [redacted] Torino: i sentieri, la flora, [redacted] storia della collina». E' aperta nei giorni feriali 15-19, festivi 10-19; ingresso gratuito; tel. 011/81.96.706.

[redacted] Alle 18 al Palazzo Municipale di San Mauro, in via Martiri della Libertà 150, inaugurazione della mostra del pittore Salvatore Martinico. Sino [redacted] 22 marzo.

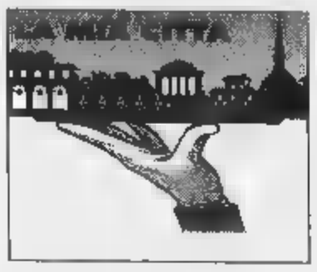

Continuano ad arrivare segnalazioni dei lettori alla rubrica «La Mia Città»

«La viabilità si può migliorare»

I consigli per semafori, sensi unici, dossi

Ci ha scritto il signor Giorgio Ansaldi: «Da un po' di tempo gli incroci di via Cigna angolo corso Emilia, via Cigna angolo via Cecchi e via Stradella angolo corso Venezia risultano sempre intasati tutte le ore, specialmente tra le e le 20. Queste lunghe code vanno a chiudere anche gli incroci vicini, creando ulteriore disagio».

GIORDANO BRUNO. Polemizza Rossano Gerboni: «Perché non viene messa la freccia verde in via Giordano Bruno incrocio Orbassano e viceversa? Servirebbe disciplinare notevolmente l'incrocio».

Protesta Luigi Oddone: «Tutti i giorni percorro il cavalcavia di corso Bramante, ma non ho mai vigile contravvenire i furbi che sfrecciano nella corsia preferenziale riservata alle ambulanze. Mi sembra un rischio inammissibile».

Il signor Salviato, residente in corso Giambone, denuncia un problema di viabilità tra Corsica corso Giambone. «Nonostante le frecce indicative sui semafori si verificano ripetuti incidenti. Non sarebbe meglio verificare l'utilità di queste frecce?».

CORSO MARCHE. Un inutile imbottigliamento si verifica all'uscita della statale Pianezza-Collegno in prossimità dell'immissione sulla tangenziale corso Regina Margherita. Lo segnala Giovanna Quarta. E sottolinea che «le macchine che arrivano dalla statale suddetta devono dare logicamente precedenza al traffico in tale uscita». Ma non ce ne sarebbe bisogno in quanto «sacrificando un pezzo del prato che si trova sulla destra della statale in prossimità dello svincolo, si arriverebbe direttamente in prossimità della segnalazione di "corso Marche", evitando un inutile e pericoloso ingorgo».

DEI

«Piazza Rebaudengo, Derna, Statuto e altre risultano tra le aree che presentano il maggior inquinamento a Torino. Per attraversarle in macchina ci vogliono da 10 a 15 minuti». Ed ecco il suggerimento di Emilio Re Fiorentin. «Valutando lo spazio nei suddetti incroci si possono tranquillamente installare dei cavalcavia prefabbricati, appoggiati su semplici fondazioni che evitarebbero le complessità e gli oneri di una qualsiasi espropriazione. E' una soluzione economica che otterrebbe di ridurre notevolmente l'inquinamento, snellendo di conseguenza il traffico».

CORSO . Margherita Alfieri, residente in via Principe Tommaso, ha un conto aperto con il cavalcavia di corso Sommeiller. «Per arrivare in via chi, c'è sempre una coda lunghissima. Dipende dalla brutta abitudine di una buona parte degli automobilisti, che effettua la svolta a sinistra in realtà vietata».

Luigi Colombo: «Quando riapriranno corso De Gasperi, riportando il mercato nel vicolo della Crocetta? Nel tratto di corso Einaudi, tra corso De Gasperi e largo Cassini, non sono state tracciate le righe blu: sarebbe molto meglio installare un divieto di sosta. Inoltre in via Cristoforo Colombo, all'altezza del numero 39, da almeno tre mesi sulle righe blu è parcheggiata una macchina senza contrassegni».

Alcuni lettori propongono di ripristinare il doppio transito motorizzato nel tratto di corso Galilei tra via Tiepolo corso Dante, oggi dirottato tutto nella via Tiepolo sfogo sul corso Dante, come dimostrano innumerevoli incidenti che si sono susseguiti nell'incrocio in questione nel corso degli anni. Aggiungono: «C'è da notare che in via Tiepolo esiste una discoteca, con inevitabile confusione di macchine durante l'apertura». E basta. «Sul suddetto tratto Galilei, esiste una corsia preferenziale per il pulliman 42 di una cinquantina di metri, riservata ad un mezzo che transita ogni 15/18 minuti. Con opportuni accorgimenti si potrebbe impedire la sosta di autoveicoli da entrambe le parti, restringere il marciapiede dal lato del fiume e agevolare il traffico verso corso Moncalieri attraverso il ponte Isabella, evitando paurosi ingorghi soprattutto in determinate ore della giornata».

Gli abitanti della zona hanno messo a punto un esposto per segnalare lo stato di sporcizia deplorevole dei marciapiedi che circondano Villa Rignon sui lati di via Vico, via Lamarmora e corso Galileo Ferraris, dove «la gente preferisce addirittura camminare sulla strada e affrontare il rischio delle automobili, per non insudiciarsi scivolare sulle foglie in caso di pioggia». I residenti in questione, pregando di voler tempestivi prendere i provvedimenti sottolineano che il problema è stato notificato più volte ai vigili, ma senza alcun risultato.

VIA «L'incrocio tra via Tirreno via Tintoretto sta divenendo ogni giorno più pericoloso, tanto per i pedoni quanto per le auto che devono svoltare da via Tirreno in via Tintoretto e viceversa, dato che le auto che percorrono via Tirreno vanno ad una fortissima velocità, do numerosi incidenti spesso gravi». Lo denuncia Angela Guercio. E chiede «di appoggiata al più presto, anche a nome delle nu famiglie (circa 300) di via Tintoretto, nella richiesta di un semaforo, oppure almeno di dossi artificiali che rallentino la fortissima velocità».

MULTA. Scrive Silvana Napoletani, che ha la memoria lunga e vuole affrontare la prossima estate senza problemi: «Il 31 luglio scorso mi è giunta la seconda notifica di una multa presa nella primavera precedente e, a parere, discutibile anche questa. Comunque ciò che contesto è che mi risulta notificata il maggio senza avviso in busca, mentre la seconda mi è arrivata alla vigilia delle ferie. Visto che non è la prima volta che i recapiti sono arrivati in periodi feriali, chiedo al sindaco se non si possano prendere provvedimenti. La giacenza è di soli 10 giorni, oppure devo pensare che al Comune convenga così, considerando che triplica l'importo?».

VIA Giovanna Raise ha una piccola casa un grosso problema. «Mi ripeto e spero che qualcuno mi ascolti. Chiederei per cortesia di non mettere le bande rumorose in via Puglia dal n. 3 al n. 5 della Fiat-Spa. Io abito nell'unica casetta vicino alla strada; quando passano i grandi automezzi mi trema tutta la casa; i mobili si spostano, sono formate anche delle crepe nella casa. Intanto le macchine non rallentano».

VIA GORIZIA Scrive Adele Pozzati: «Sono una signora anziana di 82 anni, e tutti i giorni debbo attraversare via Gorizia all'altezza del Supermercato Megafresco per fare la spesa. Tutti i giorni sia che altri come me rischiamo di essere investiti dalle autovetture che sfrecciano nei due sensi di marcia senza permetterci di attraversare la strada. Possibile non trovare qualche rimedio? Secondo me si potrebbero almeno programmare delle indispensabili strisce pedonali che, a mio parere, forse ci faciliterebbero l'attraversamento della via».

CORSO Una domanda di Anna Baldassarri. «Come mai tutti i giorni piovono multe nella zona nostra, a partire da corso Galilei via Tiepolo, su iniziativa di vigili fin troppo zelanti? E mai nessuno di loro nota un'Alfa parcheggiata male - anche se sulle strisce destinate ai parcheggi - di fronte al Credito Italiano ag. 18, sul corso G. Galilei, sicuramente rubata e decisamente nonché pietosamente disastrata? Abbiamo buone speranze che venga portata via e sia avvisato il suo legittimo proprietario?».

CORSO CORSICA. E dopo tante lamentele, un ringraziamento di Giampiero Oda e Wilma Maria Bistolfi, relativamente all'incrocio tra Corsica e Giambone. «I cittadini ringraziano sentitamente l'amministrazione l'ingegner Ghiglione per l'impegno volto migliorare la sicurezza dell'incrocio».

VANCHIGLIETTA

«Il cadente ex circolo Atm»

Ci ha scritto il signor Ermanno Tomassi: «Sul marciapiede di Lungo Dora Voghera, nel tratto compreso fra via Montesanto corso Belgio, da anni s'accumula immondizia che nessuno provvede rimuovere».

Continua il lettore: «Si tratta veramente di uno sconcio che fa il paio l'adiacente circolo aziendale dell'Atm, che versa in vergognoso stato di abbandono: il cadente, pieno di erbacce e da tempo infestato da grossi topi che corrono sotto gli occhi inorriditi dei passanti sotto gli occhi noncuranti dei netturbini dell'Amiat».

«Colgo l'occasione per sollecitare il Comune affinché ponga mano alla tanto attesa ristrutturazione del suddetto ex circolo che dovrebbe diventare un Centro d'incontro per gli anziani del Borgo Vanchiglietta. Sembra ci siano già adeguati stanziamenti: quando l'inizio dei lavori?».

TELEFONICA
6568-531, 6568-205, 6568-252. Orari: ogni giorno (domenica esclusa), ore 10-12 e 18-20. Messaggi brevi anonimi

FAX
655.306. Sempre in funzione. Testi le 10 righe

LETTERE
Indirizzo: «La Stampa - Cronaca - Marenco 32, 10126 Torino».

Testi non oltre le 20 righe

PIAZZA RISORGIMENTO

«Quei giochi rovinati e sporchi»

Monica Milani ci ha scritto: «In piazza Risorgimento il giardino pubblico si è trasformato, grazie alla maleducazione e alla noncu- di alcune persone, sistematicamente prive di palette, o di qualsiasi altro mezzo per poter evitare di lasciare sudicio il giardinetto, in un grande gabinetto per cani; i miei bambini, come tutti gli altri bambini che abitano nel quartiere e possono solo contare su questa area destinata a loro, sono costretti a fare la gimcana tra gli escrementi».

CORSO TARANTO

«Giardini in condizioni pietose»

Leonarda Diurno ha telefonato per protestare sulle condizioni del verde in corso Taranto: «E' possibile che l'unico giardino accessibile nella zona via Cena, via Rocco Scotellaro sia quello di corso Taranto angolo via Botticelli? Perché non vengono ripuliti e sostituiti i giochi nei 3 giardini di via Cena e via Rocco Scotellaro, ormai meta cani e rifiuti?»

Astra SW Climatic.

Carattere vincente.

- Climatizzatore, servosterzo, full size airbag, chiusura centralizzata, alzacristalli elettrici, fari fendinebbia.
- Una scelta fra motorizzazioni straordinarie: Ecotec 16V 1.4, 1.6, 1.8 e 2.0 e i turbodiesel 1.7 TD e 1.7 TDS.

Fino al 31 marzo c'è un'offerta irripetibile, anzi due.

Cerchi in lega di serie su Club e Sport, a richiesta su Freeway.

MODELLO	PREZZO DI LISTINO CHIAVI IN MANO	PREZZO SPECIALE OFFERTO DAI CONCESSIONARI* SENZA ROTTAMAZIONE	CON ROTTAMAZIONE**
Club Climatic 1.4 16V 90 CV	30.285.000	26.700.000	25.500.000

Esempio di finanziamento: Astra Club Climatic 1.4 16V 90 CV. Prezzo chiavi in mano con rottamazione: L. 25.500.000 A.P.I.E.T. esclusa. Importo da finanziare: L. 15.000.000. Anticipo: L. 10.500.000. Numero rate: 18. Importo rata mensile: L. 833.333. Spese di gestione pratica: L. 250.000. TAN 0% - TAEG 2,15%. Il finanziamento sarà concesso ai Clienti con requisiti di affidabilità ritenuti sufficienti dalla finanziaria.

SCONTO FINO A 4,7 MILIONI E IN PIÙ 15 MILIONI A TASSO ZERO IN 18 MESI.

*Prezzi chiavi in mano, A.P.I.E.T. esclusa. Le offerte non sono cumulabili con altre iniziative in corso.

OPEL

CARMAGNOLA — Vedelago — Via Peirino 40 Tel. 011/9723113

CHIERI — PASANO AUTOMOBILI — Via Padana Inf. 16 Tel. 011/9422875

CHIVASSO — AUTOCLUB — St. Torino 110 Tel. 011/9101027485 VOLPIANO C.so Regina Margherita 67 Tel. 011/9952299

RIVOLI — KAUTO — Corso Primo Levi 25/a Tel. 011/9575050

PINEROLO — NOVAUTO — Via Saluzzo 137 Tel. 0121/397676

ORGANIZZAZIONE GENCAR - TORINO
GENCAR — Via Nizza, 185 - Tel. 011/6961755; P.za Bernini, 11 - Tel. 011/4471091; C.so Siracusa, 33 - Tel. 011/3525341; COLLEGNO - C.so Francia, 340 Tel. 011/4051791; MONCALIERI - C.so Trieste, 19 Tel. 011/6408165
SAIE — P.za Derna, 229 - Tel. 011/2422354; Via Borgaro, 110/b - Tel. 011/2217507; C.so Casale, 158 - Tel. 011/81196056

TEATRI

AUDITORIUM RAI (piazza Rossaro). Ore 16,30 Orchestra sinfonica Nazionale della Rai. 20° concerto. Stagione sinfonica 1997/98 Turno giallo. Direttore Jesus Judd, violinista Pierre Amoyal. Programma: Berg. Tre pezzi per orchestra op. 6. Karol Szymanowski. Concerto n. 1 op. 35, per violino e orchestra. Johannes Sinfonia n. 4 in mi minore op. 98. Poltrona L. 50.000 ingressi L. 30.000. Informazioni 810.4653-810.4861.

AUDITORIUM RAI - CO- STEFANO TEMPIA. Questa sera alle ore 21 avrà luogo il 6° concerto della stagione 1997/98. In programma: Coro della S.A.T. canti popolari alpini. Biglietto ordinario L. 20.000.

RITROVI

AMERICA 447.7171. La festa va forte Roby Ciak.

BEVERLY HILLS Santhià. Il salotto Il-sesto 0161-935.243. Questa sera grande orchestra spettacolo Daniele Comba. A mezzanotte spaghettata omaggio. Pullman da Torino 317.5338.

CASANOVA via Il, tel. 540.713

CLUB 84: oggi danze 15,30 e 21 by Franco Orsini band San Gillio 988.1978-0293, sera 21.00 Orch. Gerino e Pierrots.

DU PARC 521.5275. Ore 15,15 e 21 si balla con Edo Puma.

FRENZY Ivrea Lisclo orch. M.

GARDEN: ore 15 musica dolce, 21 la lebbre sale Gribaudo Erma.

LA LUCCIOLA corso Taranto tel. 200 097 15 d.j. - 21 Taorema.

LE ROI: ore 21 Bepo 70 anni e divertimento continua

DANCING: ore 21 orchestra Historia. Popesi Tommaso 965.7892.

PATIO e INVIDIA 561.4841. Ore 22.30.

PIPER Liscio Club Vigone, 011-980 1402 Ore 21 orch. Valter gelo.

TANGO sala danze. Sera ore 21.

BARET tel. 613.660. Venerdì e sabato Renzo Gallo e I Vocalmen.

GALLERIE E MUSEI

ANTICA (L') Volta 9, 549.041 Hiroshige-Kyoka Tokaido.

ARTE tel. 836.331 Carlo Barbero.

CIRCOLO ARTISTI: B. Brunetto dipinti di una monografia 18/19.

CODA corso Palestro 22, 541.214. Presenta Pirotti dal 14/3/98.

DAVICO: Francesco Capello.

PONTE Susa. Xavier De Maistre.

MANINI ARTE via della Rocca G. Manzù (bronzi, disegni, incisioni).

PIRRA: Grandi Maestri post impressionisti Russi. Leonid Vaichka.

SANGREGORIO Studio d'arte 771.1605. Tra avanguardia e transavanguardia.

SANT'AGOSTINO: Giulio Milano.

ASSOCIAZIONE PIEMONTESE GALLERIE ARTE MODERNA

ACCADEMIA: Calleri, Da Milano, Galvano, Gianbar, Pitocco, Schilano L., Tecco

ARTEINCORNICE: Robert Dubail.

AVERSA: Maestri dell'800.

BERMAN: Ottocento ital.

BIASUTTI: Filippo De Pisis.

: Grafica d'autore - movimenti tendenze e avanguardie del '900.

FOGLIATO: Ines Berchino.

: Nina Maggi Vecchi.

EROTIC THEATRE MAFFEI
DIVA FUTURA
Via Principe Tommaso, 5 - t. 65.53.34
Sexy Show
alle ore 17.00 - 20.00 - 22.30
Film alle ore 16.00 - 18.30 - 21.00
OGGI
grande spettacolo hard
con SANDY BALESTRA
la star di Rocco Siffredi
pel pornoshow
"30 uomini per Sandy"
insieme e TRACY
in un super lesbo.

19-20-21 marzo spettacolo con
LUANA BORGIA
Per informazioni Diva Futura tel. 06/30.89.13.38
Indirizzo Internet: www.divafutura.com

eliseo e ROMANO

SE HAI PAURA DI PERDERE, NON «GIOCARE»

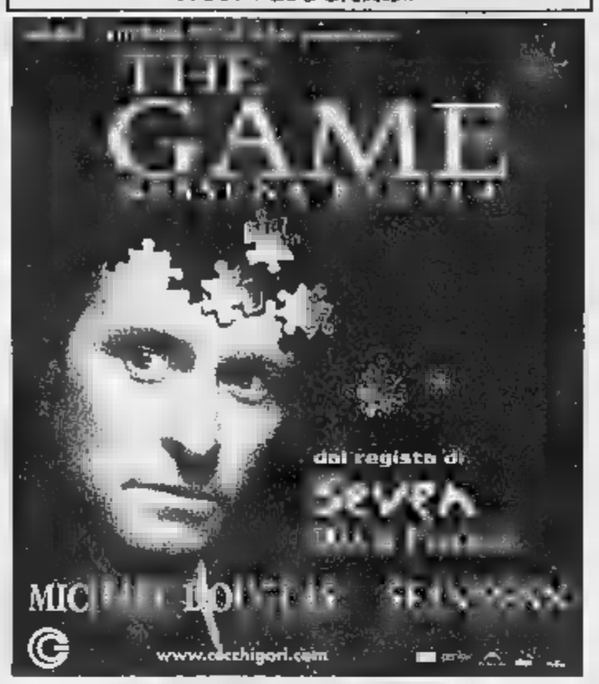

OLIMPIA

CANDIDATO A 1 PREMIO OSCAR
Miglior Sceneggiatura Originale

NAZIONALE

DIVERTENTISSIMO, FEROCE, ADORABILE, EROTICO HARRY

«Woody Allen è in vena più che mai». LA REPUBBLICA
«Allen tocca letteralmente il sublime». L'UNITA'
«Harry è a pezzi ma Woody vola». IL MESSAGGERO

EMPIRE

eliseo

MASSIMO

Il nuovo capolavoro di WIM WENDERS

SCEGLI IL CINEMA

ARLECCHINO

DIGITAL dts SOUND

IL NUOVO CAPOLAVORO DI **STEVEN SPIELBERG**
CANDIDATO A 4 PREMI OSCAR

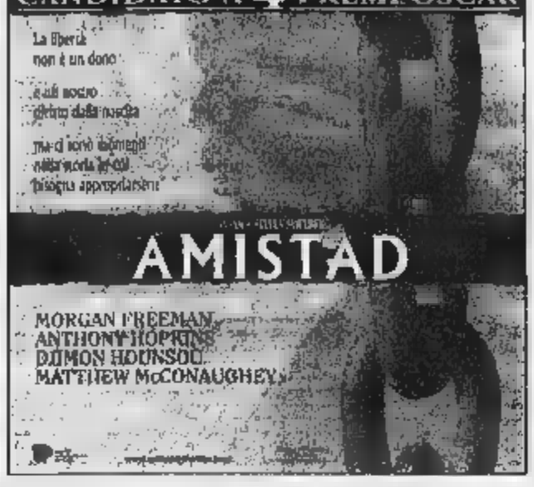

Sigg. Presidi e Insegnanti interessati a proiezioni scolastiche possono rivolgersi al n. 812.13.39.

AMBROSIO e FIAMMA

OLIMPIA

DIGITAL dts SOUND

REPOSI MULTISALA

DIGITAL dts SOUND

AMBRA - CRISTALLO

Via Chiesa della Salute 77

«NON CI POSSO CREDERE!!!»

LE TV PRIVATE

TELESTAR
8,26 California; 9,15 Sabas; Working it out; 12 Musica insieme 14 TG 9; 16,15 Sabas; 17,25 Working it out; 18 Working girl, 18,30 Fiori d'arancio e..luna di miele; 19,10 Superman; 19,35 Magic Dan super Cam; 20 TG 9; 20, N colors di nero, film; 22,30 La lampada di Aladino.

TELECUPOLE - CINQUESTELLE
11,30 Super sea; 12,30 Il Paese di Cuccagna; 14,30 Pomeriggio insieme; 17,30 Super sea; 18 Made in Italy; 19,30 TG4 informazione, 20 Obbiettivo agricoltura; Film; 22,30 TG4 informazione.

TV
9,35 Spazio; 10,35 Torino express; 12,05 Spazio mattina; 13 T.S.I. Telegiornale; 15,30 Reporter; 17 Shaker; 18,20 Documentario Svizzera; 20,50 T.S.I. Telegiornale sera; 21,35 Torino express.

TELECITY
8 City Hunter; 8,25 Codice mistero; 12,30 TG 7; 14,45 Play life; 15,15 Vip mania; 15,50 Fiori d'arancio e..luna di miele; 17,30 Carabinieri si nasce, film; 19 TG7; 19,30 Uomo tigre; 20 Arrivano i vnsiri; 20,15 City Hunter; 20,40 St. Helens: La montagna della paura, film; 22,45 Liceale al muro con l'amica di papà, film;

VIDEOGRUPPO
8 Cartoonsiti; 9 Cartoons; 10 The box; Fun tv Week end; 14 Il lotto con Lia; 15 The Primo; 18 Fun tv end; 19,30 Videonotizie... all news; 20 Cartoons; 20,30 Videonotizie; 21 Editoriale; 21,30 ; Primo piano; 22,30 Videonotizie.

8,30 Cartoni; 9 Fitpyknews; 9,30 O.G.G. cinema; 10 Io mangio, tu mangi, 11 Western time 11,45 Mangiar bene, mangiar; 12,15 Incontro con l'arte; 12,45 TG Flash - 1a; 14 TG Flash - 2a edizione; 14,30 Aggiudicato a..; 19,30 TG Sera; Questo grande grande cinema; 21,20 La grande ippica; 21,30 Snow time; 22 Supersix motori; 22,30 TG Magazine; 22,45 A tutto campo; 23.

ARTA RETE TV
8,40 Okey motori; 12 A l'ostu del mercà; 18 Match music machine; 19,30 TG4; 20 La terra e il sole; 21 Il flauto magico; 23,30 Electric blue.

TELETIME
9,30 Time notiziario; 12,30 Romagna mia. 13,30 Time sette; 17,40 Mundial; 19,20 Time sette; 20,30 Goimania; 22,20 Time sette.

RETI
11 Mezzogiorno in musica; 12,10 Telenews; 12,30 Thider G7; 13 Mezzogiorno in musica; 13,02 Corsa tris; 13,30 Mezzogiorno in musica; 18,45 Airport café; 19,40 Telenews; 20,05 Corsa tris; 20,30 Top model per uccidere, film; Telenews.

FABBRIFOGLI ODEON TV
2,15 Reporter; 10 Reporter; 16,30 Tape runner; 19 Sudigiri; 20 Tape Runner Special; 20,15 TG Generation; 20,30 Prova di forza, film; 23,30 Coperfina.

RETE
19,30 Telegiornale; Intrighi e amori al Marron Glacé; 20,40 La pazza storia di Dick Van Dike; 21,10 Tennis-Tavolo; 22,30 Telegiornale.

12,15 Kiyashan; 19 Cyborg; 19,34 TG5; 19,50 Made in Italy; 20,30 Casa Mosca; 22,20 TG5; 23,40 Spettacolo.

G.B.P.
8,45 **La cortina di bambu'**, film; 11,45 Tha bold ones; Grand'angolo; 13,30 Motori Italia; 14,50 Andiamo al cinema; 15 **Ombra malesi**, film; Goimania; 19,30 Speciale spettacolo; 19,45 Monitor settimana; 20 Speciale spettacolo; 20,05 ; 20,30 Week end al cinema; 20,35 **Un pilota ritorna**, film; 22,20 Week end al cinema; 22,30 Goimania.

RETE
6,30 Informasette/oroscopo; 8,45 Junior tv; 11,45 Viaggio oltre barriera; 12,45 Informasette/oroscopo; 13 Film; 14 J-Day; 14,12 Street fighter; 14,40 J-Sport; 14,50 Kioko; 15,18 Kids on line; 15,25 Viaggio oltre barriera; La leggenda del vento del Nord; 16,20 Mito; 16,50 Rugrats; 17,20 Teddy Ruxpin; 17,50 J-Day; 19,55 Informasette; 20,10 Mondo dell'occulto; 20,40 Film; 22,35 Hotel Paradiso; 22,45 Informasette/oroscopo; 23 Hotel Paradiso.

TELESUBALPINA
8,45 Goimania; 9,45 **Liberace**, film; 12,30 L'udienza Paolo II; 13 Terra nostra; 13,30 Mundial; 14 Cartoni; Headroom; 17,30 Arsenio Lupin; Cartoni; 18,55 Quaresimale per i laici; 19,15 Il giorno del Signore - Commento al Vangelo; regionale; 20 TG 2000; 20,10 Puzzle; 20,25 TG locale; 20,45 **Senza domani**, film; 22,55 Quaresimale per i laici; 23 TG locale; 23,20 Appuntamento con...

E 21
Telegiornale; 19,30 La sig.ra in rosa; 20,25 gente; 20,30 Gli animali, Telegiornale.

11 Film, 12,40 Alpi time; 14 The box; 19 Alpi time; 20,30 Calcio e dintorni; 21,15 La città del vino; 22 Alpi time.

TELESTUDIO
12 Un po' di auguri; 18,35 Telestudio notizie; 18,50 Palm Spring; 20,05 Soccer Boy; 20,45 **Un amore impossibile**, film; 22,40 Telestudio notizie; Bikini beach - 3a serie.

8 JTV; 10,15 Film; 12 JTV; 14,15 Film; 15,15 Goimania; 17 Film; 17,45 Film; 18 JTV; 20,30 Indiana, film; 10 Telegiornale/Oroscopo; 23,15 Goimania.

Eventuali errori e variazioni nei programmi sono causati dalla non tempestiva comunicazione delle emittenti.

REPOSI MULTISALA

«GLI AMORI SONO TUTTI UGUALI... SONO GLI ALTRI A RENDERLI DIVERSI».

Il capolavoro proibito di OLIVER STONE

AMBROSIO

TRAME

A cura di CRISTINA CACCIA

ALIEN - LA [redacted] Fantascienza. Nel quarto episodio Ripley (Sigourney Weaver) ritorna in vita dopo [redacted] esperimento [redacted] clonazione. **[Vittoria]**

AMISTAD. Drammatico. Un fatto realmente accaduto per Spielberg: [redacted] storia dell'ammutinamento di un gruppo [redacted] schiavi neri [redacted] nel 1839 presero possesso della nave che li stava trasportando nelle piantagioni americane. **[Arlecchino]**

L'AVVOCATO [redacted] **DIAVOLO.** Drammatico. Keanu Reeves è un avvocato rampante che va a lavorare per [redacted] rinomato studio legale. **[Ciak]**

IL COLLEZIONISTA. Thriller. Un criminolo[redacted] di Washington [redacted] nella Carolina del Nord per indagare sul rapimento della nipote. **[Ambrosio 2, Fiamma]**

[redacted]. Thriller d'autore. [redacted] film di Wenders: uno scienziato [redacted] prese con [redacted] sistema elettronico per «diminuire il crimine»; un produttore di film violenti che ritrova il [redacted] della vita. **[Massimo]**

[redacted] Autore. Premiato a Cannes, il film [redacted] maestro egiziano Chahine racconta la storia di Averroè, filosofo arabo vissuto nella Spagna medioevale. **[Centrale]**

FIGLI DI [redacted] Commedia. Un disoccupato della Falchera (Silvio Orlando) decide [redacted] rapinare [redacted] banca [redacted] Como: il colpo non [redacted] a lui prende un ostaggio (Diego Abatantuono). **[Reposi** [redacted]

[redacted] Commedia fantasy. Rifacimento di «Un professore [redacted] le nuvole», descrive [redacted] ricerche dello stralunato professor Brainard (Williams). **[Doria]**

FULL MONTY. Commedia. Film fenomeno, narra di un gruppo di disoccupati di Sheffield che, [redacted] sbarcare il lunario, decidono di dar vita a uno spettacolo di spogliarello. **[Capitol, Etoile]**

WILL [redacted] **GENIO RIBELLE.** Commedia drammatica [redacted] Hunting [redacted] giovane povero che vive in un quartiere popolare di Boston. Un giorno, mentre pulisce i pavimenti ad Harvard, risolve problemi matematici: un professore vede in [redacted] un genio. **[Eliseo** [redacted]**, Valentino 1]**

GRAZIE, SIGNORA THATCHER. Commedia drammatica. Le vicissitudini [redacted] una banda musicale formata [redacted] minatori in un villaggio dello Yorkshire. **[Erba]**

HARRY [redacted] Commedia. Allen descrive [redacted] crisi creativa ed esistenziale di [redacted] intellettuale nevrotico. **[Nazionale 2]**

IN [redacted] **OUT.** Commedia. La vita [redacted] docente Kevin Kline, prossimo sposo, viene sconvolta quando un suo ex allievo premiato con l'Oscar ne afferma in diretta tv l'omosessualità. **[Reposi 1]**

IL MACELLAIO. Erotico. Tratto dall'omonimo libro di Alina Reyes, il film descrive il rapporto tra una gallerista d'arte (Alba Parietti) e il suo macellaio. **[Ideal]**

[redacted] **NEL** [redacted] **DEL BENE E** [redacted] **MALE.** Thriller. Il nuovo film di Clint Eastwood narra [redacted] un antiquario e collezionista d'arte (Kevin Spacey) accusato [redacted] l'omicidio di un giovane. **[Studio Ritz]**

[redacted] **PERDUTO.** Sentimentale. Ver[redacted] moderna del libro di Dickens, [redacted] la storia d'amore tra un aspirante artista e la ricca Estelle. **[Chaplin 2, Kong]**

QUALCOSA E' CAMBIATO. Commedia. Uno scrittore scontroso [redacted] tremendi rapporti con tutti. [redacted] un incontro gli cambia la vita. **[Adua** [redacted] **Ambrosio 1]**

SPAWN. Fantasy. Arriva sullo schermo il fumetto dell'americano Todd McFarlane: Spawn è un ex agente della Cia che torna sulla terra per vendicarsi. **[Nazionale 1]**

STARSHIP TROOPERS. Fantascienza. L'esercito americano combatte, in un futuro lontano, contro una razza aliena: i giganteschi insetti Bugs. **[Empire]**

IL [redacted] **DELLO SPOSO.** Drammatico. A fine Ottocento, Francesca sta per sposarsi per convenienza ma quando co[redacted] il suo testimone di nozze, Angelo, si innamora di lui. **[Chaplin 1, King]**

THE [redacted] Drammatico. Uscito di prigione, un ex militante dell'Ira [redacted] nel quartiere [redacted] Belfast dove è cresciuto e rivede [redacted] donna amata. **[Olimpia 1]**

THE GAME. Thriller. Dal regista [redacted] «Seven», la storia di un gioco pericoloso che viene regalato a un uomo di successo ricco e annoiato: in palio c'è la vita [redacted] giocatore. **[Eliseo Rosso, Romano]**

THE JACKAL. Azione. Willis è un killer abile nei travestimenti assoldato dalla [redacted] russa per uccidere [redacted] personalità del governo Usa. Per fermarlo, [redacted] ricorre a un ex militante dell'Ira (Gere). **[Reposi 2]**

TITANIC. Drammatico. Nel kolossal di Cameron, il naufragio [redacted] Titanic e la storia d'amore tra due giovani di classi sociali diverse. **[Faro, Lux]**

[redacted] E [redacted] Comico. Aldo, Giovanni e Giacomo [redacted] viaggio [redacted] al Sud. **[Ambra, Cristallo]**

L'UOMO DELLA PIOGGIA. Giudiziario. La storia di un giovane avvocato idealista che si oppone al potente studio legale d'una compagnia di assicurazioni. **[Olimpia 2]**

U-TURN [redacted] **DI MARCIA.** Drammatico. Uno straniero [redacted] in [redacted] città [redacted] deserto messicano [redacted] «entra» [redacted] vita di una coppia disposta a tutto pur di dividersi. E' il [redacted] film di Stone, dal romanzo «Cani randagi». **[Ambrosio** [redacted]

LA VITA E' BELLA. Commedia drammatica. Benigni affronta in chiave tragicomica il tema della prigionia in un campo di concentramento nazista. **[Eliseo Blu]**

PER I CONCERTI RAI AL LINGOTTO

Il violinista Amoyal e i turbamenti di Karol Szymanowski

Per i concerti della Rai [redacted] Lingotto ha diretto James Judd, [redacted] sicista britannico sulla cinquantina, che sa il fatto suo e dà sicurezza all'orchestra; ma [redacted] una generale definizione stilistica lascia avvertire qualche uniformità nei colori e nel fraseggio; e soprattutto l'impressione che le musiche in programma non fossero le più adatte al suo temperamento.

Per fortuna il Concerto per violino di Schumann, previsto in origine, è stato cancellato, trattandosi di un lavoro abbozzato alla vigilia del tracollo mentale (febbraio 1854) e non riscattabile malgrado un tema nell'adagio, ultimo raggio di luce prima di affondare nella notte dell'anima; Schumann stesso lo ha disconosciuto, e così pure la moglie Clara e Brahms; Joachim che ne possedeva il manoscritto si guardò bene dal farne commercio; quando fu riscoperto ed eseguito in pubblico a Berlino intorno al 1930 (cominciava la smania pseudoculturale delle riesumazioni), una figlia di Schumann, Eugenie, protestò energicamente quanto invano; chi ama Schumann mai programmerà, suonerà e ascolterà con piacere questo tardo aborto di un genio. Al suo posto il violinista Pierre Amoyal ha presentato il Concerto op. 35 di Karol Szymanowski: con la piccante curiosità di suonarlo sullo stesso meraviglioso Stradivari un tempo posseduto [redacted] Paul Kochannski, violinista amico del compositore e dedicatario del Concerto: che, malgrado la superba esecuzione di Amoyal, è [redacted] pezzo ancora troppo succube di tutto quanto è venuto dopo Wagner; tuttavia, il vero Szymanowski, quello che ha conquistato alla musica la realtà [redacted] turbamento sensuale nell'atto in cui si forma sotto la coscienza, si lascia intuire e sentire: quando il violino, come nell'esordio e nella coda, sembra vaporare e sfumare all'acuto sopra il tempestare dolcissimo della percussione: spunti, fermenti che matureranno in «Re Ruggero», nella Terza Sinfonia e sopra tutto nei «Canti del muezzin innamorato». La composizione stava a pennello dopo i Tre pezzi op. 6 di Berg, testimoniando in modo diverso di una stessa crisi spirituale; per finire una Quarta Sinfonia [redacted] Brahms forse un po' affrettata nello stacco del primo movimento.

Giorgio Pestelli

PRIME VISIONI

* LOCALI DOTATI DI ARIA [redacted]

ADUA 200 * c.so G. Cesare 67, [redacted]. 856.521. **Qualcosa è cambiato...** Or.: 15; 17,30; 20; 22,30. Ingr. 12.000.

ADUA 400 * c.so G. Cesare 67. tel. 856.521. Vedi teatri.

AMBRA * v. [redacted] 77, tel. 210.985. **Tre uomini e una gamba**, di e con Aldo, Giovanni e Giacomo, M. Venier, M. Massironi. Or.: 16,40; 18,40; 20,40; 22,30. Ingr. 12.000.

AMBROSIO [redacted] **1** * c. V. Emanuele [redacted]. 547.007. **Qualcosa è** [redacted]**biato**, di J. L. Brooks. Or.: 14,30; 17,10; 19,50; 22,30. Ingr. 12.000; Cinecard 10.000, anziani 6000.

AMBROSIO [redacted] **2** * c. V. Emanuele 52, tel. 547.007. **Il collezionista** di G. Fleder. Viet. min. 14. Or.: 15; 17,30; 20; 22,30. Ingr. 12.000; Cinecard [redacted]; anziani 6000.

[redacted] **MULTISALA 3** * c. V. Emanuele 52, tel. 547.007. **U turn - Inversione di marcia**, di O. Stone. V. M. 18. Or.: [redacted], 17,30; 20; 22,30. Ingr. 12.000; Cinecard 10.000, anziani 6000.

ARLECCHINO c. Sommeiller 22, tel. 581.71.90. **Amistad**, regia Steven Spielberg con Antony Hopkins, Morgan Freeman, Matthew McConughey. Or.: 16,30; 19,30; 22,30. Ingr. 12.000.

CAPITOL via [redacted] Dalmazzo 24, tel. 540.605. **Full Monty,** regia [redacted] Cattaneo, con R. Carlyle, T. Wilkinson. Or.: 16; 18,10; 20,20; 22,30. Ingr. 12.000.

CENTRALE * via C. Alberto 27, tel. 540.110. **Il destino**, regia Youssef Chahine con [redacted] El Cherif, Laila Eloui, Mahmoud Hemeida. Or.: 15; 17,30; 20; 22,30. Ingr. 12.000; Aiace 9000.

C. CHAPLIN 1 [redacted] Garibaldi 32/E, tel. 436.07.23. **Il testimone dello sposo**, regia P. Avati con D. Abatantuono, I. Sa[redacted]. Or.: 15,55; 18,10; 20,25; 22,40. Ingr. 12.000.

C. CHAPLIN 2 via Garibaldi 32/E, tel. 436.07.23. **Paradiso perduto**, regia A. Cuaron, E. Hawke, G. Paltrow, R. De Niro. Or.: 15,45; 18; 20,15; 22,30. Ingr. 12.000.

CIAK c. [redacted] Cesare 105, tel. [redacted]. **L'avvocato del diavolo**, regia Taylor Hackford con Al Pacino, Keanu Reeves, Charli[redacted] Theron. [redacted]: 15; 17,30; 20; 22,30. Ingr. 12.000.

CRISTALLO via Goito 5, [redacted] 650.71.00. **Tre** [redacted] **e** [redacted] **gambe**, di e con [redacted] Giovanni e Giacomo. Or.: 16,30; 18,30; 20,30; 22,30. Ingr. 12.000.

DORIA via Gramsci 9, tel. 542.422. **Flub**[redacted], regia Les Mayfield con Robin Williams, Marcia Gay Harden. Or.: 16; 18,10; 20,20; 22,30. Ingr. 12.000.

[redacted] p.za Sabotino, tel. 447.52.41. **Will Hunting - Genio ri**[redacted], di G. Van Sant, con R. Williams, M. Damon. Or.: 15,15; 17,40; 20,05; 22,30. Ingr. 11.000.

ELISEO BLU * p.za Sabotino, tel. 447.5241. **La vita** [redacted] **bella**, di e [redacted] Roberto Benigni, N. Braschi. Or.: 15; 17,30; 20; 22,30. Ingr. 11.000.

ELISEO ROSSO * p. Sabotino, tel. 447.5241. **The game**, di D. Fincher con M. Douglas, S. Penn. Or.: 15; 17,30; [redacted]; 22,30. Ingr. 11.000.

EMPIRE * p. V. Veneto 5, tel. 817.1642. **Starship Troopers - Fanteria dello spazio,** reg. [redacted] Verhoeven con C. Van Dien. Or.: 15; 17,30; 20; 22,30. Ingr. 12.000; Aiace 9000.

ERBA 1 * c. Moncalieri 241, tel. 661.54.47. [redacted] **signora** [redacted], di M. Herman. Or.: 20,10; 22,30. Ingr. 11.000 [redacted] **2**. Vedi teatri.

ETOILE v. Buozzi ang. v. Roma, tel. 530.353. [redacted] **Monty,** reg. P. Cattaneo con R. Carlyle, T. Wilkinson. Or.: 15; 16,55; 18,50; 20,45; 22,40. Ingr. 12.000.

FARO via Po 30, tel. 817.3323. **Titanic** regia J. Cameron, con L. Di Caprio, K. Winslet. Or.: 14,30; 18,05; 21,40. Ingr. [redacted]

FIAMMA c. [redacted] Trapani 57, tel. 385.20.57. **Il collezionista**, di G. Fleder con M. Freeman, A. Judd, C. Elwes. [redacted] 14. Or.: 14,45; 17,20; 19,55; 22,30. Ingr. 12.000.

IDEAL c. Beccaria 4, tel. 521.43.16. **Il macellaio**, reg. A. Grimaldi con A. Parietti, [redacted] Manojlovic, Lorenzo Majnoni [redacted] min. 18. Or.: 16,30; 18,30; 20,30; 22,30. Ingr. 12.000.

KING via Po 21, tel. 812.5996. [redacted] **testimone dello sposo,** di P. Avati con [redacted] Abatantuono, I. Sastre. Or.: 16,30; 18,30; 20,30; 22,30. Ingr. 12.000; Aiace [redacted]

KONG * via S. Teresa 5, tel. 534.614. **Paradiso perduto**, regia A. Cuaron, E. Hawke, G. Paltrow, R. De [redacted]. Or.: 16; 18,10; 20,20; 22,30. Ingr. 12.000; Aiace 9000.

LILLIPUT via XX Settembre 15 bis, tel. 537.100. CHIUSO [redacted] LAVORI.

[redacted] San Federico, tel. 541.283. **Titanic**, regia J. Cameron con L. Di Caprio, K. Winslet. Or.: 14,20; 17,55; 21,30. Ingr. 12.000.

MASSIMO 1 * v. Montebello 8, tel. 817.1048. **Crimini invisibili (The end** [redacted] **violence)**, di W. Wenders, con B. Pullman, A. Mac Dowell. [redacted]: 16; 18,10; 20,20; 22,30. Ingr. 11.000; Aiace 9000.

NAZIONALE 1 * v. Pomba 7, tel. 812.4173. **Spawn,** di M. Dippe con M. J. [redacted], J. Leguizamo. Or.: 15; 16,50; 18,40; 20,30; 22,35. Ingr. 12.000.

NAZIONALE 2 * via Pomba 7, tel. 812.41.73. **Harry a pezzi**, di e con W. [redacted] con [redacted] Crystal, D. Moore, [redacted] Williams. Or.: 15,30; 17,50; 20,10; 22,30. Ingr. 12.000.

[redacted] **1** * via Arsenale [redacted], tel. 532.448. [redacted] di J. Sheridan, con [redacted] Day-Lewis, E. Watson, B. Cox, K. Stott. Or.: 15,15; 17,40; 20,05; 22,30. Ingr. 12.000.

OLIMPIA 2 * via Arsenale 31, [redacted]. 532.448. **L'uomo** [redacted]**lla pioggia**. [redacted] F. F. Coppola, [redacted] M. Rourke, D. [redacted] Vito. Or.: 15; 17,30; 20; 22,[redacted]. Ingr. 12.000.

REPOSI 1 via XX Settembre 15, [redacted] 531.400. **In & out**. [redacted] Frank Oz, con Kevin Kline, Joan Cusack, Matt Dillon, Debbie Reynolds. Or.: 15,10; 17; 18,50; 20,40; 22,30. Ingr. 12.000.

REPOSI 2 via XX Settembre 15, tel. 531.400. **The Jackal**, regia di [redacted] Caton Jones, con B. Willis, R. Gere, S. Poitier, D. Venora. Or.: 15; 17,30; 20; 22,30. Ingr. 12.000.

REPOSI 3 via XX Settembre 15, tel. 531.400. **Figli di** [redacted]**le**, regia D. Ferrario con D. Abatantuono, S. Orlando, V. Cervi, F. Insinna, U. Conti. Or.: 14,45; 16,45; 18,45; 20,45; 22,45. Ingr. 12.000.

REPOSI 4 via XX Settembre 15, tel. 531.400. PROSSIMA APERTURA

[redacted] Gall. Subalpina, [redacted] 562.0145. **The game**, di D. Fincher con M. Douglas, S. Penn. Or.: 15; 17,30; [redacted]; 22,30. Ingr. 12.000.

STUDIO RITZ v. Acqui [redacted], tel. 819.01.50. **Mezzanotte nel giardino del bene e del male**, regia C. Eastwood, con K. Spacey, J. Cus[redacted], J. Thompson. Or.: 16,30; 19,30; 22,30. Ingr. 12.000.

VALENTINO 1 c.so M. D'Azeglio 17, tel. 650.02.05. **Will Hunting - Genio ribelle**, di G. V. Sant con R. Williams, M. Damon. Or.: 20,10; 22,30. Ingr. 12.000, rid. 8000.

[redacted] via Roma 336, [redacted] 562.1789. **Alien - La clonazione,** regia [redacted]-Pierre Jeunet, [redacted] Sigourney Weaver, Winona Ryder. Or.: 15,45; 18; 20,15; 22,30. Ingr. [redacted]

ALTRE VISIONI

AGNELLI v. P. Sarpi 111/A, tel. 612.136. Oggi ore 18,30; 20,40; 22,30. **Il matrimonio del mio migliore amico** con J. Roberts. Ingr. [redacted], Aiace e rid. L. [redacted], 2 film 13.000.

[redacted] v. Nizza 56, tel. 668.76.58. **Fuochi d'artificio**, con L. Pieraccioni. Or.: 16; 18; 20; 22,15.

ESEDRA v. Bagetti 30, 433.7474. Ore 15 **Le ciel de Paris**, di M. Bena. Cineporcolo Plaisir du film. Ingr. soci. Ore 21 **Ovosodo**, di P. Virzì.

FREGOLI p. S. Giulia 2 bis, t. 812.2317. **Hercules**. Cartoni animati. Or.: 15; 17. **Carne tremula** di P. Almodovar. Or.: 20,30; 22,30.

LANTERI c. G. Cesare 80, t. 284.134. [redacted] **La sirenetta**, cart. di Walt Disney. Or.: 14,40; 16,30; 18,10; 19,45; 21,15.

CARDINAL MASSAIA v. C. Massaia 104. RIPOSO.

MONTEROSA [redacted] Brandizzo 65, t. 284.028. Dom. 15/3 ore 15; 17,30; 21. **Sette anni in Tibet**. Int. 7000; rid. 5000; abb. 2 film a scelta 10.000.

VALDOCCO Salerno 12, 522.42.79. Oggi **Fuochi d'artificio**, di e con Leonardo Pieraccioni. Ore 21.

ASSOCIAZIONI CULTURALI

[redacted] **FRANÇAIS** via [redacted] 23, tel. 562.3313. Mostra Richard Fauguet aperta dal lun al ven. 11/13-15,30/19,30; sabato 10/13, fino al 14-4-98. Mostra Stephan Magnin fino al 4/4/98.

MUSEO DEL CINEMA

MASSIMO DUE. via Montebello 8, telefono 817.1048. **La rosa** [redacted], di F. Giraldi [redacted] 16,30. **La grande illusione** di J. [redacted] (v.o.) ore 18,30. **La dolce vita** di F. [redacted] 21. Ingresso 7000.

MASSIMO TRE. via Montebello 8, telefono 817.1048. [redacted] Int. film turistico. Ore 16,30; 18,30 **Quattro notti di un sognatore** di R. Bresson (v.o. [redacted]). Ore 20,30 **Fuocoi** di G. V. Baldi. Ore 22,30. Ingr. 7000.

LUCI ROSSE

[redacted] via Sacchi 18. Telefono 562.1293. **Quelle super sedute sulla sponda**. [redacted] Rocco Siffredi, Rosa Caracciolo. Orario apertura 14,30, ultimo 22,30. Da lunedì a ven[redacted] interi 8000, ridotti 7000, anziani 5000.

ARCO PUSSICAT corso Principe Oddone [redacted] Telefono 484.621. **La festa erotica** [redacted] **Rocco - Top shocking 157**. Or.: feriali apertura 10,30, ultimo 22,30; festivi apertura 14,30, ultimo 22,30.

HOLLYWOOD [redacted] Regina Margherita 106. Telefono 521.23.85. **Film erotico** con Robert Malone, Maurizia Paradiso. Orario feriali no stop dalle 10,30, ultimo 24; festivi apertura 14,30, ultimo spettacolo ore 24.

MAFFEI via Principe Tommaso 5. Telefono 655.334. Spettacolo dal vivo con Sandy Balestra, la star di Rocco Siffredi. Or.: 17; 20; 22,30. Nell'intervallo ci sarà il film. Or.: ap. 10,30.

METROPOL via Principe Tommaso 6. Telefono 650.5470. **La scala erotica - Bizarre** [redacted]**me 80** [redacted] Anita Rinaldi. Or.: fer. ap. 10,30, ult. 22,30, fest. [redacted] 14,30, ult. 22,30.

REGINA corso Regina Margherita 123. Telefono 436.2092. **Gocce**. Orario: apertura 15; ultimo 22,30.

ROMA BLUE via [redacted] Donato 40. Tel. 487.765. **Tabula** [redacted] **e colpi di sesso**. [redacted] Ewa Dionisio, Mark Davis, Cheyenne. Ap. 15, ult. 22,30. Ingresso 7000.

SPEZIA via Nizza 170. Telefono 696.36.17. **Intrigo sotto** [redacted] **gonne**. [redacted] Rossana Doll, Simona Valli. Orario: apertura 15; ultimo 22,30. Da lunedì a venerdì ingresso 8000; ridotti 7000; [redacted] 5000.

ZETA SEXY MOVIE via Cibrario 88. Telefono 749.2907. **Vostra fino in fondo** [redacted] Jessica Gabriel e Suni Thomas. Orario [redacted] 15; ult. 22.

[redacted]

AVIGLIANA
CORSO: In [redacted] Out

[redacted]
SABRINA: Flubber

BUSSOLENO
NARCISO: Il collezionista

CARMAGNOLA
MARGHERITA DIGITAL: The jackal

[redacted] **VICA**
[redacted] BOSCO DIGITAL: La vita è bella

CESANA TORINESE
[redacted]O: Il collezionista

CHIERI
SPLENDOR: Flubber
UNIVERSAL: Amistad

CHIVASSO
CINECITTA': L'uomo del giorno dopo
MODERNO: The jackal
POLITEAMA: Flubber

CIRIE'
NUOVO: In & Out

COLLEGNO
PRINCIPE: Titanic
[redacted] UNO: Il collezionista
REGINA QUE: Figli di Annibale
STAZIONE: Flubber
[redacted] LUCE: Paradiso perduto

CONDOVE
CONDOVESE: In & out

CUORGNE'
MARGHERITA: The game
PERONA: Flubber

GIAVENO
CINE T. S. LORENZO: The Jackal

GRUGLIASCO
ROMA: Titanic

IVREA
ABCINEMA: pom. La carica dei 101; sera The boxer
BOARO: non pervenuto
POLITEAMA: The game

LEINI'
AUDITORIUM: Qualcosa è cambiato

MONCALIERI
K. K. CASTELLO: Titanic

NONE
EDEN: Titanic

PIANEZZA
LUMIERE: Flubber

PINEROLO
HOLLYWOOD: Titanic
RITZ: Figli di Annibale
MULTISALA ITALIA 200: Amistad
MULTISALA ITALIA [redacted] Flubber

RIVOLI
GIOIELLO: Flubber

SAUZE D'OULX
SAYONARA: Flubber un professore tra le nuvole

SESTRIERE
FRAITEVE: [redacted]er un professore tra le nuvole

SETTIMO TORINESE
PETRARCA: chiuso per ristrutturazione

SUSA
CENISIO: Flubber un professore tra le nuvole

TORRE PELLICE
TRENTO: The Jackal

VALPERGA
AMBRA: [redacted]

VINOVO
AUDITORIUM: 007 Il domani non muore mai

TEATRI

TEATRO [redacted]. Ore 15 (turno pomeridiano 2) Ore 20,30 fuori abb. **Cinderella** balletto di [redacted] Prokof'ev. The Royal Ballet, coreografia di Frederick Ashton. Orchestra del Teatro Regio diretta da Andrea [redacted] Darcey Bussell e Stuart Cassidy. Repliche fino al 22/3. Biglietteria ore 10,30-16 e 19,30-20,30. Tel 8815-241/242.

PICCOLO REGIO «G. PUCCINI» Ore 21,15 per **Linguaggi Jazz** concerto con Mario Ducret chitarra e Bob Previte batteria. Posti a L. [redacted] Inf. e prevendita: Centro jazz via Pomba 4, tel. 884.477. Dalle ore 20,30 vendita ingressi a L. 20.000 alla biglietteria del Piccolo Regio [redacted] 8815.303.

ADUA Corso G. Cesare 67. Tel. 248.2276 - 248.78.71. Oggi ore 21 **Il Pellicano** [redacted] A. Strindberg, regia di M. Missiroli, con I. Occhini, P. Zappa Mulas, M. Di Mauro, P. Bontempo, A. Priori. Ore [redacted] 30 Baratti **La più** [redacted] di A. Strindberg. Prenot. da [redacted] a sab. ore 16/20.

ALFA TEATRO. Casalborgone 16. Dal 20 al 22/3 la [redacted] Alta Follia pres. l'operetta **Dedè** regia G. Gotti. Teatro ragazzi: 15 e ore 16 la comp. Anatroccolo Meraviglioso presenta **La scatola magica**, spettacolo di Alfore. Per inf. e prenot. tel. 819.3529.

ALFIERI. P. Solferino 2, telefono 562.38.00. [redacted] 15,30 **Luna Ta...** con Susy Picchio soprano e Gigi Franchini comico. Ore 20,45 Gannei e Giovanni [redacted] Maurizio Micheli e Sabrina Ferilli in **Un paio d'ali** comm. musicale [redacted] Garinei e Giovannini con Maurizio Micheli e Aurora Banfi, musica Kramer, coreog. G. Landi, scene U. Bertacca, costumi S. Frattolillo, elab. orch. [redacted] Fenzi, regia P. Garinei.

ARALDO. Via Chiomonte 3. Teatroinsieme - A teatro con mamma e papà. Oggi ore 20,30 [redacted] mani ore 16,30 Teatrino dell'Erba Matta presenta **Cenerentola**. Biglietti L. [redacted] Or. [redacted] 18,30, tel. 331.764.

[redacted] **GIOVANNI AGNELLI** - [redacted]**TO.** Via Nizza 280. RIPOSO

AUDITORIUM RAI. P.za Rossaro. Ore 16,30 **Orchestra sinfonica nazionale Rai** [illegible] 610.4653-610.4961. [illegible] **6° Concerto Accademia corale Stefano Tempia** programma [illegible]. Biglietto ordinario L. 20.000.

[redacted] P. Carignano [redacted] Teatro Stabile Torino. Dal 24 marzo andrà in scena lo spettacolo **Processo per la condanna di Giovanna d'Arco** di L. Fontana con S. Rocca, C. Ceveri, regia W. Le [redacted]. Biglietteria Tst via Roma [redacted] or. 12-18 [redacted] riposo. Tel. 517.6246.

COLOSSEO. Via Madama Cristina 71, telefono 669.60.34. Questa sera ore 21 Broadway Musical Company, New York in **Hair**. Informazioni e prevendita cassa teatro ore 10-13 e 15-19.

ERBA. Corso Moncalieri 241, t. 661.54.47. Stasera ore 21 Compagnia del Gentile pres.: **Il Campiello**, di C. [redacted], reg. F. Paolucci. Inf. feriali dalle 9 alle [redacted], festivi ore 15-19.

GIANDUIA TEATRO. Santa Teresa 5, telefono e fax 530.238. Repliche [redacted] di: **Gianduja** [redacted] **Circo delle Meraviglie e Cappuccetto Rosso**, [redacted] la comp. marionette Lupi e [redacted] spettacolo **L'ira di Achille** con i Pupi Siciliani. Per prenot. tel. 530.238 ore 9/13 - 14.30/18.30.

CONSERVATORIO «G. VERDI». Orchestra Filarmonica Torino - Stag. sinf. 97/98. Lunedì 16 e martedì 17/3, Ore 21 - 6° concerto [redacted] J. B. Pommier. Domenica 15/3 ore 18 prova generale aperta [redacted] pubblico. Ingresso L. 10.000. Informazioni e vendita biglietti v.lo S. Lorenzo 1 - Tel. 436.0691.

JUVARRA. Juvarra 15, telefono 532.087. [illegible] ore 20.45 prove aperte. Juvarra Multiteatro [illegible] **Rutelle Gutenberg** di e con Gianni Cinle[illegible]. Ingresso 5000. [redacted] giovedì 19 marzo. Informazioni telefono 532.087. Cafè Procope ore 22,30 di [illegible] Moreno.

FREGOLI. piazza Santa Giulia [redacted] bis - Tel. 812.2312. Dal 2 al 6 aprile Luigi De Filippo in [redacted] **fortuna di nascere a Napoli**. [redacted] 26 al 29 marzo Teatro Sannazaro di Napoli presenta **Mi presti tua moglie**.

TEATRO NUOVO. c. Massimo d'Azeglio 17, telefono 650.02.11. 16-17-18 [illegible] marzo spettacoli per le scuole **La via del cuore**, fiaba musicale sceneggiata in [illegible] A. Lloy, con [redacted] Chianini, M. P. Casarelli, M. E. Fernandez, R. Justine. Inter. Accademia Regionale di Danza, Liceo & Coreutico.

TEATRO AGNELLI Paolo Sarpi 111, telefono 619.23.51. Dal 25 al [redacted] marzo ore 21 la compagnia Assemblea Teatro presenta in debutto nazionale **Dopo aver dato l'assalto** [redacted] **cieli** di F. [redacted] Luca. [redacted] per. Meno una sera a teatro. Ingresso L. 15.000, ridotto 10.000. Inf. e pren. tel. [illegible] ore ufficio.

TEATRANZA ARTEORAMA Palestro 9 (Mercalieri), tel. 645.740. Prenotazioni per Angela Polanno in **Alterni** di L. Pirandello, regia Enrico Fasella, tel. 645.740.

TEATRO [redacted] **TORINO.** Piazza Massaua 9. Concerti a Teatro 20/3 **Ron**, 30/3 **Pierangelo Bertoli**. Informazioni e prenotazioni ore 10/13-15/19, tel. 779.5803.

TEATRO CARDINAL MASSAIA. Via C. Massaia 104 [redacted] 257.881. Ore 21 domani replica ore 16. Per "Metti una sera a [redacted]" la compagnia Teatro degli Sbilluni pres. [redacted] **Innamorati** di Goldoni, reg. M. Messana. Ingr. 20.000, ridotto 15.000. Inf. e prenotazioni ore 16/19.

MONTEROSA. Brandizzo 65, tel. 284.028. Ore [redacted] il mago Sales presenta **Il giro** [redacted] **mondo in 80 minuti**

GARYBALDITEATRO. Garibaldi 4, Settimo. Riposo. Donna [redacted] Sguardi. Storie e universi del contemporaneo femminile. Aprile/maggio. Inf. e pren. tel. (011) 897.17.46 - 897.08.31.

TEATRO MATTEOTTI. Matteotti 1, Moncalieri. Ore [redacted] Fiera di S. Patrizio spettacolo teatrale: **What is to be done** di R. [redacted], regia A. Rabulo. Compagnia TeatroNonTeatro. Intero L. 20.000, ridotto 15.000. Per informazioni tel. 640.3700.

I SERVIZI IN CITTA'

[redacted] **DI TURNO**
Orario 7-19,30 atrio stazione Porta Nuova.
Orario: 9-19,30 (12,30-15 battenti chiusi): via Vibo 17/8; c. Siracusa 98; viale Falchera 68; via [redacted] 183; p. Gran Madre di Dio 1; via Tripoli 23; via C. Colombo 42; via Monginevro 178; c. Giambone 19; via Cernaia 14; c. R. Margherita 114; c. Toscana 107; c. Lecce 31; p. Madama Cristina 14.

[redacted] **DI NOTTE** (19,30-9)
V. Emanuele 66; Nizza 65; [redacted] 1; Belgio 151/B.

FARMACIA (APERTA 24 ORE)
Venaria, via Leonardo da Vinci 50 (Portici) aperta tutto l'anno festive comprese.

SALUTE
Guardia medica. Gratuito notturno 57.47. **Croce rossa**, servizio generico e pediatrico, [redacted] 8-24, a pagamento 24.45.411; **Croce** [redacted] Servizio pediatrico a pagamento 56.21.606-54.99.00; **Centro antiveleni** 663.75.37; **Pronto soccorso dentistico**, Molinette, (20-23); **Guardia ostetrica** S. Anna, 313.44.44; Maria Vittoria, 43.93.111. Mauriziano 50.801.

[redacted]
[redacted] **e Socc. urgente** 118; **C. Rossa** 244.5411; **C. Verde** 54.90.00; **C. Bianca** 317.71.27; **C. Rosa** 433.66.03; **C. Gialla** 783.425.

NUMERI UTILI
Vigili del Fuoco 115; **Carabinieri** 112, sede centrale 55.191; **Polizia** 113, Questura centrale 55.881; **Prefettura** 55.891; **Vigili** [redacted] **Polizia stradale** 56.401; **Corpo Forestale** incendi boschivi 1678/07.091; **Poste e Telegrafi** 160, Alfieri 10 dom./fest. 8,30-19.

[redacted]
Aido 54.04.69; **Aair** 957.84.48; **Aipes** 0337 22.94.80; **Abbasso** 83.01.56; [redacted]; **Amara** [redacted] 33.44; [redacted] 33.13.01; **Aidel** 50.23.96; **Arditium** 771.29.80; **Aves** 0337 220.250; **Cesaf** 433.63.57; **Sal** 242.19.04; **Croce bianca** 563.19.02; **Piccolo cervo** 560.32.63; **Slade** 437.17.50.

[redacted]
Ass. Vol. Ospedalieri 319.89.18 / 318.78.34; **Ass.** [redacted] **contro la malnutrità**, 0360 / 55.41.20; **C. Cardiopatici**, 43.64.873; **Epi '78** (epilessia), 533.498; **Fed. Sportiva Disabili**, 52.11.261; **Tel. Azzurro** (051) 48.10.48; **Tel. Azzurro emer. bambini** 19.696; **Tel.** [redacted] 319.52.52; **Stranieri** Ciscal 53.39.62; **La Tenda** (stranieri) 56.22.165; **Bartolomeo & C.** 53.48.54; **Sermig** 436.85.66; **Amnesty Int.** 817.05.30; **Informagay** 43.65.000; **Gruppo** [redacted] 814.27.11; **Agedo** (Ass. genitori [redacted] omos.) 521.11.16; **Aplca** (epilessia) 31.80.623; **Asspaca** (cancro) 436.03.52; **Telesoccorso** 341.144; [redacted] **AIDS** 43.61.043; **Gruppo** [redacted] 43.64.749; **Città insieme** 590.225; **Salute donna** 415.63.26; **S.O.S. donna** (abbandono neonati) 167-231.310; **S.O.S. Vita** 1678-13.000; [redacted] **Rosa** 530.666; **Serv. emerg. sociali** lun-mer-ven pom e mar-gio-sab mat. 436.60.13; **Telesenior** (anziani) 167-23.12.92; **Filo d'Argento** 1678-68.116; **Fon. Osteoporosi Piemonte** [redacted] 9,30-12,30; **Narcotici** (tossicod.) 898.00.63; [redacted] **Patriarche** (tossicod.) [redacted].

MUNICIPIO 442.11.11
Certificati a domicilio prenotazioni 436.01.56, informazioni documenti 442.51.04, **Telefono** [redacted] 436.77.00

ANIMALI
Canile [redacted]. 262.12.16, **Lega** [redacted] **gatto** 581.873?; **Protez. animali** 812.28.94; **Canile** 262.03.97; **Lega difesa cane** 262.09.02; **Ual**, servizio veterinario 650.39.46.

[redacted]
Soccorso stradale Aci 116
Europ assistance 53.06.55
[redacted]**PORTI TAXI** 167.019152.
Battello sul Po 888.010
Ristotram [redacted]
Tren. Superga 898.0211

AEROPORTI
Caselle 56.76.361, **Terminal** 433.25.25; **Milano** 02.74.851

TABACCHI di sera.
Porta Nuova: Belgio 4; Giordano Bruno [redacted], Fiadelha 57, Cibrario 19, Rivoli 11, Sabotino 8, Fiochetto 23, Ferrucci 38, Nizza 193; Napione 31; Derna 236/c, G. Cesare 81; Ormea 15; Trapani 36; piazza Castello. Orbassano 92.
[redacted] Servizio notturno:
Aglo. San Gabriele da Gorizia; **Ip**, Giulio Cesare 220, Casale 292, largo Palermo, Alessano [redacted]. **Api**, Vercelli-ponte Stura, **Q8**, Giulio Cesare 276. **Esso** Vittorio Emanuele 125. **Moncalieri**, corso Trieste.

EDICOLE [redacted]
Vittorio Emanuele angolo via Lagrange; Vittorio Emanuele angolo piazza Carlo Felice.

MUSEI E MOSTRE

(tel. 167-329329 - Informazioni a cura della Regione. Orario: 8,15; 14-18)

ACCADEMIA ALBERTINA DI BELLE ARTI (via Accademia Albertina 6, telefono 889.020). Orario [redacted] 15-19.

ARCHIVIO [redacted] **STATO** (Castello 209 [redacted]) Lunedì-venerdì 9-18, sabato 9-14. Domenica chiuso.

ARMERIA REALE (tel. 543.889). Chiusa per restauro fino al 15-4 compreso.

BASILICA DI SUPERGA E [redacted] (tel. 898.0083). Or. 9,30-12, 15-18. Ven. chiuso.

BIBLIOTECA NAZIONALE (p. Carlo Alberto 3, tel. 389.737). Martedì, mercoledì, giovedì 9-13 e 15-19. Ven. e sab. 9-13. Domenica chiuso.

BIBLIOTECA REALE (Castello 191, t. 543.855). Orario lunedì e mercoledì 8,30-17,45; da martedì a sabato 8,30-13,30.

BORGO MEDIEVALE (tel. [redacted]). Tutti i giorni 9-20. La Rocca da martedì a domenica 9-19. Lunedì chiuso.

CASTELLO DI VENARIA (tel. 562.35.30). Visite guidate agli «Itinerari Juvarriani» [redacted] «Un Castello nei Castello». Sab., dom. e fest. 9-11,30, 14,30-17. Sab. visite in notturna «Lumiere» [redacted] lazione. Inf. 459.36.75.

CASTELLO MONCALIERI (tel. 861.645.42). [redacted] 9-13; sabato e domenica 9-13 e 14-18 [redacted] per gruppi e scolaresche.

[redacted] **EBRAICA** (Piazzetta Primo Levi 12). Mostra: «1848, dalla Tolleranza alla Libertà». Fino al 29/3. Or.: lun., mar. e gio. 15-18; mer. 15-18 e 19-21,30; ven. 10-12; dom. 10-13 e 15-18.

FONDAZIONE ITALIA PER LA FOTOGRAFIA (Avogadro [redacted] 54.65.94). Da martedì a venerdì 15-19, sab. e dom. 10-19. Lunedì chiuso. Mostra: «Francesca Agosti». Fino al 19/4. Mostra: «Martin Chambi. Vita quotidiana al Cuzco 1920-1940». Fino al 3/4.

GALLERIA D'ARTE MODERNA E CONTEMPORANEA (Magenta 31, tel. 562.9911). Da martedì a [redacted] 9-19. Lunedì chiuso. Visite guidate domenica 10-11,30.

[redacted] **SABAUDA** (Accademia delle Scienze 6, telefono 547.440). Martedì-domenica 9-14 [redacted] chiuso.

MUSEO DI ANTROPOLOGIA ED [redacted] (v. Accademia Albertina 17, tel. 56.212.64). Or. 15-18 visite su appunt. Mostra: «Luci su 6000 anni. Uomo. Percorsi sotterranei». Fino al 26/7.

MUSEO D'ARTE CONTEMPORANEA - CASTELLO DI RIVOLI (tel. 958.7256). Martedì-venerdì 10-17 [redacted] domenica 10-19. 1° e 3° giovedì del mese 10-22. Lunedì chiuso. Mostra: «Carla Accardi. Installazioni per i bambini». Fino al 3/5. Mostra: «Martin Kippenberger. Respektive 1997-1976» [redacted] 13/4.

MUSEO DELL'AUTOMOBILE «C. BISCARETTI DI RUFFIA» (Unità d'Italia 40, tel. 677 [redacted]). Tutti i giorni 10-18,30. Chiuso lunedì. Mostra: [redacted] di [redacted] sabato «Andrea Pazienza» antologica. Fino al 29 marzo.

MUSEO DI ANTICHITA' (Regina Margherita 105, tel. 521.2251). Orario martedì-domenica 9-[redacted] Lunedì chiuso. Domenica ore 16, visite guidate.

MUSEO [redacted] (Accademia delle Scienze 6, tel. 561.7776). Da martedì a sabato 9-19, domenica e festivi 9-14; lunedì chiuso.

MUSEO MARIONETTA T. Gianduja (Santa Teresa 5, tel. 530.238): dal martedì al venerdì 9-13, sabato e domenica 14-18 su prenotazione.

MUSEO DELLA MONTAGNA (Giardino 39 - Monte Cappuccini, telefono 66.04.104). Orario: sabato, domenica, lunedì 9-12,30 e 14,45-19,15, martedì-venerdì 8,30-19,15. Mostra: «Fermare le emozioni. L'universo fotografico di Walter Bonatti». Fino al 10/5.

MUSEO NAZIONALE DELL'ARTIGLIERIA (C. Ferraris 0, [redacted] 561.21.37). Chiuso per restauri.

MUSEO [redacted] **RISORGIMENTO** (Carignano [redacted] 562.1147). Martedì-sabato [redacted] dom. e festivi 9-12,30; lunedì chiuso.

MUSEO NUMISMATICA - ETNOGRAFIA ARTI ORIENTALI (Bricherasio 8, telefono 541.557). Dal martedì alla domenica dalle 9 alle 19. Lun[redacted]

MUSEO PIETRO MICCA (t. Guicciardini 7, telefono 546.317), dal martedì a domenica ore 9-19 [redacted] chiuso.

MUSEO STORIA NATURALE DON BOSCO (Thouar 37, tel. 660.1066). Domenica ore 14,30-18,30. Feriali: scuole o gruppi su prenotazione. Visite guidate ore 15-16,30; tutte le 2ª domeniche del mese.

PALAZZINA [redacted] **DI** [redacted] **- MUSEO ARREDAMENTO** (Stupinigi, telefono 358.1220). Tutti i giorni dalle 9-11,50 e 14-16,20; lunedì chiuso [redacted] «Le Capitali d'Italia. Torino Roma 1911-1946». Tutti i giorni dalle 10-19, lunedì dalle 14-19. Fino al 22/3.

PALAZZO MADAMA (Orfane 7, tel. 436.03.15). Dal lun. a sab. 10-17, e 15-18, dom. 10-13.

PALAZZO BRICHERASIO (piazza S. 20, telefono 517.1660). Tutti giorni 10-19, lunedì 14-19. Prenot. gruppi 562.96.04. Mostra: «Le Capitali d'Italia. Torino Roma 1911-1946». Fino al 22/3.

PALAZZO CISTERNA [redacted] 12, telefono 575.62.06) aperto sabato, visite guidate 9-13.

PALAZZO REALE (piazza [redacted], [redacted] 436.1455). Da martedì a domenica dalle 9 alle 14. Lun. chiuso.

PINACOTECA ALBERTINA DI BELLE ARTI (A. Albertina 8, tel. 817.78.62), da martedì a domenica 9-13, 15-19. Lunedì chiuso.

PROMOTRICE DELLE ARTI (Crivelli 11, telefono 669.25.45). Tutti i giorni 10-12 e 16-19. Festivi chiuso. Mostra: «Personali soci».

SPAZIO ESPOSITIVO SDA (via P. Micca 10). Orario 9,30-19,30 tutti i giorni.

La [redacted] la profumeria
cameratti
TORINO - P.ZZA ADRIANO, 1 - C.SO FERRUCCI, 32

giovedì 19 marzo
"FESTA DEL PAPÀ"...
...ricordati di una persona importante.

Lo sconto [redacted] profumeria
cameratti
TORINO - VIA AVOGADRO, 19

SPAZIO AFFARI

Gli avvisi [redacted] ordinano presso: **TORINO,** via Roma 80 - via Marenco 32, t. 6665211; **MILANO,** via G. Carducci 29, t. 24424611; **ALBA,** [redacted]. Coppino 9, t. 442110; **ALE[redacted]DRIA,** via Vochieri 60, t. 442543-442544; **AOSTA,** località Amérique 95 Quart, t. 775180; **ASTI,** via Antica Zecca 3, t. 32222; **BARI,** via Amendola 166/5, t. 5485111; **BIELLA,** viale Roma 5, t. 8491212; [redacted] via Amendola [redacted], t. 255952 r.a.; **BRA,** via Verdi 7, t. 431003; **CAGLIARI,** [redacted] Ravenna 24, t. 305250; **CASALE MONFERRATO,** via Corte d'Appello 4, t. 452154; **CATANIA,** corso Sicilia 37/43, t. 730630; **CATANZARO,** via M. Greco 78, t. 724090-725129; **COSENZA,** via Monte Santo 39, t. 72527; **CUNEO,** via Grandis 11, t. 630832-699939; **FIRENZE,** via Don Minzoni 46, t. 561192-573668; **GENOVA,** via C.R. Ceccardi 1/14, t. 540184-592560; **GOZ[redacted]O,** [redacted] Cervino 13, t. 913839; **IMPERIA,** via Alfieri 10, t. 273371-273373; **LECCE,** via Trinchese 87, t. 314185; **MESSINA,** via U. [redacted]no 15/c, t. 2936855; **NAPOLI,** via Caracciolo 15, t. 7205111; **NOVARA,** via Cavour 13, t. 33341; **PADOVA,** via Gattamelata 108, t. 775224-8073144; **PALERMO,** via Lincoln 19, t. 62[redacted]; **REGGIO CALABRIA,** via Ten. Panella 13, t. 24478-24479; **ROMA,** via Quattro Fontane 15, t. 4820011; **SANREMO,** via Gioberti 47, t. 501555 [redacted]; **SAVONA,** p.zza Marconi 3/5 3/6, t. 811182; **VERCELLI,** via Duchessa Jolanda 20, t. 53754-62592, oltreché presso [redacted] i corrispondenti della **Publikompass S.p.A.** Coloro che [redacted] inoltrare la loro richiesta per corrispondenza possono scrivere a: **Publikompass S.p.A., corso Massimo d'Azeglio 60 — 10126 Torino.** Il prezzo delle inserzioni deve [redacted] corrisposto anticipatamente per contanti o vaglia [redacted] sulla dal prodotto del numero di righe (minimo 3) per la tariffa della Rubrica, con l'aggiunta delle imposte pari al 20% globale.

PREZZI [redacted] DELLE [redacted] (IVA ESCLUSA)		
1	**Affari e Capitali**	**L. 24.000**
2	**Attività Commerciali**	**L. 24.[redacted]**
3	**Lavoro Offerte**	**L. 22.000**
4	**Lavoro Domande** - operai, autisti, fattorini, personale pubblici esercizi, impiegati, personale domestico, baby sitter, lavori vari e part-time - [redacted] - altre domande	**L. 7.700** **L. 13.500** **L. 22.000**
5	**Immobiliare Vendita**	**L. 24.000**
6	**Immobiliare Acquisto**	**L. 24.000**
7	**Affitti Offerte**	**L. 22.000**
8	**Affitti Domande**	**L. 22.000**
9	**Autoveicoli**	**L. 22.000**
10	**Viaggi e Vacanze**	**L. 22.000**
11	**Matrimoniali**	**L. 22.000**
12	**Varie**	**L. 22.000**

Avvisi urgenti, data fissa, o neretti: il doppio. Neretti urgenti, data fissa o urgentissimi: il triplo.

In tema di offerte di impiego o lavoro, l'Editore ricorda che la legge 9.12.1977 n° 903 vieta discriminazioni sul sesso e l'in[redacted] è impegnato a rispettare tale legge.

ATTIVITA' COMMERCIALI

NEGOZI E [redacted] VENDI[redacted]

AZIENDA grafica artigianale in liquidazione vendesi locali 400 mq cortile con carraio. Tel. 220.3124 ore 12/14 sabato 9/14.
BIANCHERIA intima negozio zona forte passaggio buon incasso cedesi, no agenzie. Tel. 011 895.2176 ore 10/[redacted].
CEDESI attivi' e/o locale zona centro mq [redacted] vetrine grandi ben avviato. Telefonare 0335 601.5335.

[redacted]
cedesi negozio abbigliamento centralissimo mq 250 circa arredato. Buon incasso. [redacted] 011 756.900.

[redacted] pizzeria centralissimo 50 [redacted] attivi, 100 metri [redacted] via Roma e da Porta Nuova privato cede. Tel. 771.2420 - 0348 264.6723

LAVORO OFFERTE

[redacted] AUTISTI [redacted]

AUTISTA con patente C/D/E pratico guida camion con gru o camion per cava max 31enne, cercasi. Tel. 606.3924.
AZIENDA costruzione stampi per materie plastiche assume fresatori III IV V livello da inserire su macchina con CN Selca 3045. Tel. 011 959.2232
AZIENDA meccanica cerca rettificatore qualificato oppure giovani che hanno conseguito corsi professionali nella meccanica. Tel 011 246.3303 ore ufficio.
AZIENDA metalmeccanica ricerca un/una responsabile del collaudo con esperienza. Requisiti richiesti: et' non superiore a 35 anni, esperienza metodi di misura ed elaborazioni statistiche, conoscenza ISO 9000. Telefonare per appuntamento al 777.0619.
CAPI turno di produzione azienda materie plastiche cerca. Scrivere Publikompass 5021 - 10100 Torino
CERCASI autista patente [redacted] per [redacted] modulari trasporti eccezionali su territorio italiano. Tel. 772.8262 ore ufficio.
CERCASI sarta/o veramente capace per laboratorio abiti sposa. Tel. 266.816.
PULIZIE specifiche per Comuni', azienda cerca in Torino responsabile con esperienza settore e conduzione personale. Tel 02 334.05007 ore ufficio
SOCIETA' cerca motomunili per consegne pizze a domicilio zona S. Rita ore serali e/o pranzo. Tel. dalle 10 alle 12,30 e dalle 18,30 alle 23 allo 011 562.1612.
TORNERIA [redacted] cerca urgentemente operatore per torni automatici Fantina mobile. Tel. 011 959.7934.

PERSONALE [redacted]

CERCASI cuoco/a fisso veramente capace. Telefonare allo 0121 56.143 - 56.560.
[redacted] capaci per salone acconciature, inquadramento da [redacted] dare. Tel. 011 [redacted] 5757 ore serali
RISTORANTE italiano cerca [redacted] cuoco disposto trasferirsi in Germania. Si richiede massima serietà e referenze. Telefonare allo 0049 229 46871 dalle ore 15.00 alle ore 17.00

IMPIEGATI

APERTURA [redacted] Chieri/Pinerolo/Susa/Alba/Asti/Moncalieri/Cuneo azienda seleziona addetti commerciali [redacted] 011 648.1062.
AZIENDA [redacted] per ufficio personale impiegato/a esperto paghe contributi. Scrivere, Publikompass 5011 - 10100 Torino.
CORRIERE [redacted] importanza [redacted] ricerca [redacted] esperti per assunzione immediata. Scrivere: Publikompass [redacted] - 10100 Torino
PRIMARIA azienda [redacted] laureato/a o diplomato/a per marketing ottimo inglese francese e Pc anche primo impiego. Inviare curriculum vitae fax 011 725.083.
STUDIO professionale [redacted] segretaria/o buona cultura, contabilit' generale, [redacted] PC, conoscenza inglese. Dettagliare curriculum a: Publikompass [redacted]7 - 10100 Torino.

TE[redacted]

CERCASI tecnico elettronico con esperienza per riparazioni Tv e monitor. Telefonare ore ufficio allo 011 944.1871.
GEOMETRA esperto cantiere impresa stradale cerca. Sc[redacted]: Publikompass 5640 - 10100 Torino.
INDUSTRIA meccanica di Borgaro, specializzata in costruzione impianti spalmatura tessuti, ricerca per potenziamento ufficio [redacted], progettisti disegnatori su Autocad [redacted]. Inviare domanda e curriculum a: Publikompass n. [redacted] - 10100 Torino.

AGENTI E RAPPRESENTANTI

[redacted] imballaggi antinfortunistica introdotta presso industrie artigiani, cerca dinamici giovani interessati alla vendita. Lavoro in zona di residenza. Offre aiuto costante, fisso mensile, incentivi premi di sicuro interesse. Telefonare 0332 265.378 ore ufficio.
CENTRO di dimagrimento cerca personale et' 23/30. Tel. 011 562.[redacted]12 ore ufficio dalle 10 alle 12,30 e dalle 15,00 alle [redacted].
CERCASI automunito venditore venditrice pubblicit' su riviste. [redacted], [redacted] - 467.731.
CERCASI rappresentanti introdotti settore parrucchieri donna uomo L. 3 milioni mensili, [redacted] introdotti L. 1.500 mila mensili per la vendita di tricocosmetici 100% vegetali. Possibilit' carriera. Tel. 011 280.552 ore ufficio.
DISTRIBUTRICE esclusiva di tendaggi e tessuti arredamento ricerca per provincie Piemonte ed [redacted] un giovane agente per l'attivi' di vendita ed assistenza. Offre: portafoglio clienti, alte provvigione, addestramento iniziale. Nordeco Ade tel. 02 576.01743 - [redacted] 02 576.04758.
[redacted] multinazionale [redacted] leader nella vendita di alimenti surgelati alle famiglie, per le filiali di Torino ed Ivrea, ricerca personale da avviare alla carriera di venditore. Si richiede dinamismo, seriet', costanza, ambizione, capacit' ad operare in autonomia in [redacted] contesto estremamente stimolante, et' 21/35 anni. Si offre training ed automezzo aziendale, minimo provvigionale garantito, premi [redacted] sul fatturato. Per appuntamento telefonare [redacted] 011 997.3238 ore 9/12 - 15/18.
PRIMARIA azienda settore arredamento ricerca [redacted] ampliamento proprio organico venditori/trici automuniti. Si garantisce rimborso spese più provvigioni. Telefonare dalle 9,00 alle 13,30 al n: 011 431.0343 - 436.9938

PRIMARIA Concessionaria [redacted], plurimarca ricerca venditori e venditrici, anche prime [redacted], [redacted] provata attitudine alla vendita. E' massima [redacted], inquadramento Enasarco. Scrivere: Publikompass 20[redacted] - 10100 Torino.
PRIMARIA societ' cerca per ogni provincia Piemonte e Lombardia giovani ambosessi diplomati o laureati et' [redacted] 25/35 anni per importante [redacted]. Scrivere referenziando a [redacted] postale Join 12064 - 20133 Milano.
S.I.O.E.A. ITALIA cerca 2 persone di et' compresa tra i 25 e 40 anni con documentata esperienza commerciale a cui affidare la gestione di un costituendo organico di vendita per [redacted] zona di Torino. All'incarico che comporta un guadagno annuo non inferiore a L. 80 milioni si accede dopo la frequenza di [redacted] di 2 [redacted] retribuito dall'azienda. Si richiede iscrizione all'Albo Agenti. Inviare curriculum [redacted] via [redacted] allo [redacted] 811.511 entro il 18 marzo 1998.

[redacted]FAZIONI [redacted]

GRIZZLY italia spa necessita due [redacted] per consulenza industriale presso piccole medie aziende della zona. Affiancamento costante, possibile guadagno L. 8 milioni mensili. Numero verde 1670 149.23.

LAVORO DOMANDE

OPERAI AUTISTI FATTORINI

APPRENDISTA vetraio 17enne con [redacted] rienza offresi presso artigiano o altro lavoro. Tel. 248.5327.
AUTISTA personale [redacted] 30enne celibe eventualmente [redacted] porto d'armi valuta serie offerte di lavoro. Offresi disponibilit' e reperibilit'. Telefono 0360 277.213.

[redacted]PIA custodi offronsi: lei collaborazione domestica gestione casa con esperienza 15 anni. Lui pensionato, autista giardiniere manutenzione varia con referenze [redacted] senza figli. [redacted].
[redacted] cerca lavoro part-time [redacted] ca, domestica, ristorante, bar.Tel. [redacted] 425.4231.
RETTIFICATORE diametri interni esterni V: livello offresi passaggio [redacted]. Telefonare 011 959.4528.
RETTIFICATORE [redacted] proposte di lavoro 5°livello diametri interni esterni offresi passaggio diretto. Tel. 011 959.4528.

IMPIEGATI

DIPLOMATA seria e dinamica, esperta gestione clienti/fornitori, prima nota cassa/banche, centralino, PC Word-Excel. Tel. 606.6266.
[redacted] logistica conduzione magazzino gestione stock acquisti offresi. Tel. 94[redacted].
IMPIEGATO tecnico commerciale in mobili' oltre 20 anni esperienza [redacted] elettromeccanico ottimo [redacted] francese inglese libero subito. Tel. 226.5183 - 225.1507.
ISO9000, 41 [redacted], uso PC componenti elettronici, magazzino, produzione acquisti, patente CD, offresi. Tel. 619.3315.
LAUREATO in Economia e Commercio 110 e lode [redacted] lavoro. Tel. 0142 71.419.
LAUREATO in [redacted] 26enne [redacted] stage e tesi [redacted] certificazione ISO 9001 sistema qualit'. Tel. 011 959.2535.
[redacted] 31enne decennale esperienza amministrativa, offresi part-time. [redacted] 318.1287.
RAGIONIERE lunga esperienza amministrativa [redacted] autonomia gestionale aziendale conduzione personale disponibile a breve esamina proposte. Tel. 245.4304.
RAGIONIERE 29enne esperienza contabilit' magazzino, logistica ed acquisti esamina proposte. Tel. 0338 719.2215.

[redacted] studio medico signora con esperienza pratica uso P.C. offresi anche part-time. Tel. 011 819.2556.
[redacted] analista contabile offresi per settore impiegatizio e commerciale. Breve esperienza. Tel. 011 958.4741.
32ENNE contabile esperienza decennale buona conoscenza PC, Word, Excel offresi anche part-time. Tel. 600.6323 sera.
36ENNE esperienza vari settori cerca impiego possibilit' sgravio contributivo. [redacted] dopo le 15 al 0338 351.7030.

[redacted] BAB[redacted]

[redacted] signora cerca lavoro come baby sitter commessa o colf solo al mattino. Telefonare 0360 565.117.
OFFRESI maggiordomo, competente nei vari lavori in villa o tenuta esperienza come guardiano e giardiniere massime referenze. Tel. 924.9546.

IMMOBILIARE VENDITA

[redacted]IN[redacted]

ALLOGGIO 130 mq corso [redacted] monumento vendesi privatamente. Tel. 011 324.1791 ore ufficio lunedì - sabato.
CAVORETTO villa indipendente ottima esposizione mq 350 abitativi più mq 1.800 giardino, trattative solo con privati. Scrivere: Publikompass 5012 - 10100 Torino.
[redacted] via Tripoli attico 70 piano, ingresso, camera, tinello, [redacted] bagno, ampio terrazzo. Tel. 435.8710.

TORINO PR[redacted]

[redacted] a 8 [redacted] Bardonecchia [redacted] a schiera di testata, vari posti letto, ampio giardino, garage, mansardina, urge vendere inintermediari. Tel. 011 366.009.

AFFARE bellissimo recente in casa bifamiliare a 30 minuti da Torino, soleggiato, 160 mq, mansarda, tavernetta, box doppio, giardino con padiglione, urge vendere [redacted]. Tel. 0[redacted].009.
[redacted] nel suggestivo borgo Gleise Reuil tipici alloggi in grange ristrutturate. Incase 0122 901.729.
BARDONECCHIA via Della Vecchia 4 panoramico tre camere servizi vendesi no intermediari. [redacted]. 540.965 ore ufficio.
BRUINO vendo via Villarbasse alloggio in villa mq 100 mansarda [redacted] mq 80 garage cantina giardino. Tel. 9[redacted].8404.
BRUINO ville uni/bifamiliari diverse metrature impresa vende direttamente iva 4% accettansi permute. Tel. 908.7074.
PECETTO impresa vende ville panoramiche uni/bifamiliari ampio giardino tavernetta box. Tel. 647.0074.
RIVOLI centro storico, palazzina d'epoca plurifamiliare 500 mq, parco mq 1.500, vendo. Scrivere: Publikompass 5013 - 10100 Torino.
VENARIA alloggio di solo 3 [redacted] privato [redacted]: ingresso cucina abitabile soggiorno 3 camere 2 bagni e balconi 2 posti auto eventuale box. Tel. serali 450.8183.
[redacted] su 2 piani mq 250 con tavernetta terrazzi box auto e giardino di 500 mq. Tel. 0335 652.5385.

VALLE D'AOSTA

[redacted] residenza stile alpino appartamenti varie metrature termoautonomi dilazioni mutuo. Lasco Milano 02 760.03853.
TORGNON Samon stupendi alloggi soleggiati balconata su valli Gran Paradiso box giardino privato. Tel. 0165 45.933.

[redacted]

ALASSIO corso Europa stesso stabile bi/trilocali privato vende prezzo interes[redacted]. Numero Verde 1670 15.793.

[redacted] impresa Icomar vende alloggi [redacted], [redacted] mediazione. Tel. [redacted] 295.18835 - 011 [redacted] - 0182 695.507.
BORDIGHERA circondario soggiorno camera angolo cottura servizi, arredato terrazzo, giardinetto cantina. L. 140 milioni. Tel. 0141 824.260 - 0360 223.432.
CERIALE ampio bilocale con terrazzo a 150 mt dal mare zona residenziale L. 245 milioni. Il Bastione 0182 990.125.
CERIALE bilocale in complesso con piscina termoautonomo vista mare L. 180 milioni. Il Bastione 0182 990.125.
CERIALE stupendo bilocale a [redacted] mt dal mare ben arredato con giardino L. [redacted] milioni. Il Bastione 0182 990.125.
OSPEDALETTI residenziale con ampio box ottimo trilocale vista golfo, termoautonomo. Tel. 0330 253.658.
PIETRA LIGURE bilocale nuova costruzione termoautonomo possibilit' giardino L. 145 milioni. Tel. 019 616.984.
RESIDENZA Jeanneret Loano 3 km. appartamenti varie metrature prestigiosamente ristrutturati in panoramico borgo trecentesco tra gli ulivi. Vista mare impresa vende tel. 0336 393.228 - 019 669.335.
SAN Michele di Pagana, opportunit' unica, prestigioso appartamento con terrazzo, vista mare, vendesi. Tel. 0185 287.023.

SAVONA prestigioso attico mq 250 vendesi. Trattativa riservata. Tel. 0338 232.781.

ITALIA

SIBI[redacted] (VE) vendo appartamenti vista mare e in residence con piscina L. 80 milioni. Invio nuovo catalogo estate. Agenzia Boreal tel. 0431 430.428.
[redacted]. Teresa Baia S. Reparata ville singole sul mare giardino privato bi/tri/quadrilocali da L. 115/185/280 milioni. Immobilsarda 0789 754.500.

COSTA AZZURRA

AFFARE Nizza [redacted] Anglais monolocale con terrazza arredato L. [redacted] milioni. Nice Cote Azur 0033 4 93 670.333.
COSTA AZZURRA [redacted] vista mare pano[redacted] in [redacted], bi, tri, 4 locali nuovi, ampi terrazzi da L. 2 milioni [redacted] mq. Pronta consegna. C.I.P. tel./fax 02 295.28808.
[redacted] confine mt. 200 mare appartamenti complesso [redacted] da L. 110 milioni. Diomme tel. 0143.79.908.

LOCALI [redacted]

BRUINO vendesi capannone industriale mq 1000 con uffici e servizi cortile libero fine marzo. Tel. 904.8141 - 904.8404.
CAPANNONE industriale mq 1[redacted] con uffici adiacente corso Venezia comodo tir inintermediari. Tel. 011 541.326.
CROCETTA magazzino seminterrato mq 330 ristrutturato 2 [redacted] luminoso ideale [redacted] attivit' di rappresentanza L. 400 milioni. [redacted] 817.4419.
CROCETTA privato vende [redacted] mq 380 ingressi particolari e [redacted] uso centro medico o commerciale. Tel. [redacted].
MONCALIERI [redacted] vende/affitta negozi uffici magazzini fronte strada statale ampie vetrine. Tel. 647.0074.

TERRENI

PINER[redacted] vicinanze vendo terreno progetto approvato per l'edificazione di 4 alloggi. Tel. 011 990.9784 - 0337 210.554.

AFFITTI OFFERTE

TORINO CITTA'

ARREDATO Citt' Giardino affitto a referenziati signorile salone doppio 2 camere cucina 2 servizi veranda balcone box. Tel. 0347 354.0194.
PRIVATO affitta via Rigola due camere ti[redacted] cucinotta grande ingresso bagno. Tel. 311.0436.

TORINO PROVINCIA

GIAVENO [redacted] ammobiliato in villa box [redacted] maggio a settembre e [redacted]. Tel. ore pasti 936.3322.

LIGURIA

BORGHETTO S. SPIRITO alloggi vicino mare primavera estate anche quindicine. Punto Edinord 0182 950.771.
PIETRA LIGURE [redacted] alloggi vicino al [redacted] pri[redacted] anche quindici giorni, Edinord 019 618.984.
SANREMO tranquillo bilocale servizi [redacted]razzo vista mare affittasi luglio a[redacted]. Telefonare 011 597.706.

[redacted]

[redacted] vicinanze capannone industriale mq 14 mila terreno recintato di mq [redacted] situato a 12 km [redacted] e dogana affittasi/vendesi. Tel. 011 957.4449.
CAPANNONE industriale, nuovo prestigioso [redacted] mq 100[redacted] h 7,5 libero, corso Allamano Cascine Vica affitto. Tel. 011 541.326.

AFFITTI DOMANDE

TORINO CITTA'

MEDICO analista ricerca appartamento da privati in Torino vuoto/arredato in stabile decoroso. Tel. 0335 [redacted].3996.

AUTOVEICOLI

A. ACQUISTA autovetture massima valutazione pagamento contanti. Via S. Ottavio 32 To. Tel. 011 817.7242. Zona Mole.
ACQUISTA autovetture usate massima valutazione pagamento contanti. Corso Montegrappa 24 B. Tel. 011 776.1868. Torino.
AUTOGILLIA acquista con voltura immediata auto fuoristrada e furgoni max seriet'. Corso Umbria 35 To. Tel. 811 469.295.
AUTOTORTONA acquista vetture di ogni tipo massima valutazione e seriet'. Corso Tortona 9. Tel. 817.1643 - 888.664.

VIAGGI E VACANZE 10

ALBERGHI PENSIONI RESIDENCES

ALASSIO Albergo Astra [redacted] 642.823 vicinanze mare soggiorni invernali pensione completa garage pre[redacted]ciali.
[redacted] Hotel Villa [redacted] 0182 640.035 tranquillo riscaldamento camere servizi Tv parking giardino cucina accurata.
DIANO MARINA Villa Aranci *** 0183 497.304 servizi [redacted] scelto [redacted]. Una settimana L. [redacted] mila.
[redacted]ANO Hotel Milano centrale tutti i comforts. Primavera L. 56/65 mila sconti bimbi. [redacted] 019 668.389 - 674.686.

MATRIMONIALI 11

AGENZIA MATRIMONIALE [redacted] di Torino via Bellotti-Bon 2 aperto anche festivi. Informazioni 011 437.4472.
CENTRO [redacted] AS-SOCIATE & [redacted] La certezza del giusto incontro nell'assoluta seriet'. Amicizie, matrimoni: via Giusep[redacted] Giusti 3, angolo corso Vinzaglio, Torino. [redacted] 011 561.1065.

VARIE 12

[redacted] M.C 334.832 acquista oro, argenteria, monete, gioielli, in contanti. Corso Peschiera 163 - Torino.
A. ALBA GIOIELLI compra oro argento preziosi filatelia numismatica. Valuta al massimo. Tel. 323.002 To via Tripoli 85.
A. OREFICERIA GE.MA. acquista oro argenteria monete preziosi [redacted] valutazioni via Madama Cristina 42. Tel. 650.2212.
IL CORDUSIO acquista collezioni monete medaglie argenti orologi di marca. Brillanti gioielli. Milano tel. 02 864.63785.

Per presidenzialismo e legge elettorale: giallo sui presunti contatti tra i leader

Riforme, ecco l'asse Marini-Berlusconi

Per contrastare Fini-D'Alema

Qui accanto il leader del ppi Franco Marini A sinistra Silvio Berlusconi

ROMA. Prima c'era l'accordo di fatto tra D'Alema e Fini per portare in porto [redacted] riforma della Costituzione col sistema semipresidenziale, che tanto ha inquietato Pi, Ppi, Rifondazione. Dall'altro ieri è nata, a quanto pare, una nuova accoppiata politica, quella tra Marini, segretario del Ppi, e Berlusconi, presidente di Forza Italia, che punta a ristabilire l'equilibrio. Prima di tutto per le riforme in gestazione e [redacted] legge elettorale e poi, chissà...

Una «svolta» [redacted] questa portata [redacted] è stata annunciata da comunicati ufficiali. Berlusconi, anzi, ha fatto smentire le voci secondo le quali giovedì avrebbe ricevuto [redacted] pranzo, in via del Plebiscito, Mari[redacted]. «Non si tratta nemmeno di voci, ma di leggende metropolitane», ha assicurato [redacted] portavoce Bonaiuti.

Sarà anche vero che il pranzo non c'è stato, ma è sicuro che ci sono stati tanti e fitti incontri t[redacted] Marini e Letta, che [redacted] fidato consigliere politico di Berlusconi. Incontri che, tra due ex dc che si capiscono, sono serviti a concordare un comporta[redacted] comune da [redacted] dei confronti di D'Alema, ricavandone vantaggi per entrambe le parti.

Il patto, nella sostanza, sarebbe che Forza Italia si preparerebbe a cedere [redacted] poteri da dare al futuro Presidente della Repubblica eletto dal popolo (come [redacted] popolari desiderano) e sulla legge elettorale, che rimarrebbe quella che è, o quasi (co[redacted] Marini desidera, temendo le [redacted] D'Alema).

In cambio, Berlusconi incasserebbe [redacted] aiuto per ottenere una qualche separazione delle carriere dei giudici e dei pm. E, fatto forse più importante, riconquisterebbe un ruolo politico centrale nel Polo (rispetto [redacted] Fini) e nella Bicamerale e in Parlamento (rispetto [redacted] D'Alema).

Ufficialmente, Marini dice [redacted] aria soddisfatta: «Abbiamo rimesso in moto il treno delle riforme». Nella smentita conversazione con Berlusconi, Marini avrebbe aggiunto che «è [redacted] momento di svelenire il clima, di raffreddare le tensioni crescenti».

Berlusconi, secondo l'«Agi», avrebbe a sua volta detto al comitato [redacted] presidenza [redacted] Forza Italia che «l'accordo di [redacted] Letta vale [redacted] e va tradotto in una proposta di legge. Ho sentito qualcuno di un partito della maggioranza... Dobbiamo andare avanti nel lavoro delle riforme, anche perché in questo modo [redacted] favoriti dall'emergere delle contraddizioni che già stiamo riscontrando nella maggioranza».

Contraddizioni nell'Ulivo, [redacted] effetti, [redacted] stanno emergendo diverse. C'è l'atteggiamento da tenere verso la legge elettorale, la divisione delle carriere e anche il referendum di Segni. Referendum che i pidiessini sembrano guardare con malcelata simpatia, come elemento per scompaginare le carte altrui. Mentre i popolari sembrano avversarlo frontalmente.

Una dichiarazione di Veltroni che [redacted] drammatizzava il referendum, è stata attaccata dal Ppi (Giampaolo D'Andrea), che ha risposto che «nessuna riforma elettorale fatta attraverso cancellazioni referendarie può provocare processi politici lineari. Sarebber [redacted] mina sul cammino delle riforme».

Marini, quasi a suggellare pubblicamente il tacito patto [redacted] Berlusconi, ha fatto annunciare [redacted] dal suo vice, Franceschini, le proposte [redacted] Ppi. E cioè, la legge elettorale deve rimanere quella concordata in Bicamerale e se poi «qualcuno» (D'Alema) non [redacted] più d'accordo «de[redacted] avere il coraggio di dirlo chiaramente». E, a garanzia per Berlusconi, ecco la proposta per [redacted] giustizia: «Introdurre [redacted] Costituzione principi come [redacted] terziarietà dei giudici rispetto all'accusa [redacted] alla difesa, definendo con legge ordinaria i rapporti tra le carriere, che non vuol dire necessariamente arrivare alla separazione. Su questo tema credo sia possibile [redacted] rinviare a una legge ordinaria successiva all'approva[redacted] delle riforme, ma intervenire subito [redacted] Costituzione invariata». Che è la garanzia concreta che chiede Berlusconi.

Dal partito di D'Alema [redacted] già arrivata la disponibilità a discutere di legge elettorale. E' [redacted] primo effetto del Marini che fa la faccia feroce [redacted] D'Alema, al quale sventola sotto [redacted] naso la minaccia di elezioni anticipate. Perché significa il [redacted] disinteresse ostentato dal segretario Ppi per i problemi [redacted] porrebbe il referendum che intriga i dirigenti del «Pds. Come si sa, le elezioni fanno rinviare i referendum di due anni.

Alberto Rapisarda

[redacted] COSA 2, IL [redacted]

Oggi e domani 1000 assemblee

[redacted] Nuovo passo [redacted] la costituzione del partito della sinistra riformista. Da oggi a domenica, infatti, si svolgeranno oltre mille assemblee e incontri di consultazione sulle proposte politiche [redacted] organizzative, compresi nome e simbolo, scaturite dagli stati generali di Firenze. Le assemblee, sono «aperte agli iscritti del pds, delle altre forze politiche che partecipano ai democratici della sinistra e a tutti coloro che vorranno aderire». [redacted] rappresentano «uno dei primi appuntamenti di confronto [redacted] fase costituente che porterà fra un anno al congresso». Negli stessi giorni si svolgeranno anche le assemblee regionali e di federazione dei delegati per definire i nuovi organismi dirigenti a livello territoriale, e le riunioni degli eletti per procedere alla formazione dei gruppi consiliari. Tra gli appuntamenti, quelli di Roma [redacted] Minniti e Claudia Mancina, di Firenze con Fassino. [AdnKronos]

DALLA PRIMA PAGINA

LE AZIONI E I PRIVILEGI

schio c'è, ma dipende da qualcosa per la cui riforma il governo non aveva delega. Dipende cioè dalla combinazione tra la nuova legge ed il sistema con il quale in Italia vengono difesi gli azionisti di maggioranza o di controllo delle società quotate.

In altri Paesi, [redacted] Gran Bretagna ad esempio, [redacted] sistema funziona da tempo come funzionerà in Italia, e funziona bene. Con un particolare, non di poco conto. Meno della metà degli acquisti di società quotate realizzati nel 1997 sulla Borsa di Londra [redacted] avvenuto pagando in contanti: per il resto, i [redacted] delle società delle quali è stato trasferito il controllo sono stati pagati con azioni, obbligazioni convertibili in azioni o titoli simili emessi dall'acquirente. Così facendo, [redacted] ridotti i costi finanziari dell'operazione (per la quale bisogna reperire [redacted] contante), [redacted] cresciuta la cosiddetta contendibilità del controllo (se le necessità finanziarie sono minori aumenta il [redacted] dei possibili compratori), mentre le società acquirenti vedono allargarsi la propria base azionaria. Ecco perché il sistema funziona.

Queste operazioni (le offerte pubbliche di scambio e le offerte pubbliche di acquisto e scambio) rappresentano la più [redacted] for[redacted] di trasferimento del controllo di una società quotata (e fanno sì che le norme sull'opa obbligatoria rendano efficienti il mercato), [redacted] sono quasi impossibili da realizzare [redacted] Italia. Perché? Perché da noi esistono due [redacted] quasi sconosciute in altri Paesi. La prima: le emissioni di nuove azioni sono di competenza dell'assemblea degli azionisti. La seconda: i vecchi azionisti hanno un diritto [redacted] opzione sulle azioni [redacted] Si tratta di due armi a difesa di chi controlla le aziende.

Chi ha interesse a rendere difficile e costoso l'ingresso [redacted] nuovi soci? Il [redacted] di controllo, che non vuole né diluire la propria quota azionaria, né pagare troppi soldi. Come ci riesce? Avocando all'assemblea (e quindi [redacted] stesso) [redacted] potere di emettere azioni (rafforzando così il patrimonio aziendale) e stabilendo che lui ha il diritto di sottoscrivere azioni in misura pari alla sua partecipazione. Per rinunciare a questo privilegio le nuove azioni dovranno essere pagate più care.

Nei mercati anglosassoni (ma anche la Germania si sta muovendo in questo senso) il consiglio [redacted] amministrazione di una società che intende acquistarne un'altra [redacted] può riunire, lanciare l'offerta di acquisto e, [redacted] lo ritiene, deliberare di emettere azioni o altri titoli (al prezzo che valuta più opportuno) da dare ai soci dell'azienda da comprare, senza alcun obbligo di offrirli in opzione ai propri azionisti. Non [redacted] altro, soprattutto non [redacted] l'assemblea che, a [redacted] tempo, giudicherà l'operato degli amministratori e deciderà [redacted] tenerli oppure cacciarli. In fondo, è naturale. Se il diritto di opzione interessa assai all'azionista [redacted] controllo, esso conta assai poco in mercati dominati da società ad azionariato diffuso e da investitori istituzionali. Questi ultimi in genere si curano poco o nulla della propria quota di partecipazione, [redacted] molto del prezzo delle azioni [redacted] se lo ritengono conveniente le comprano, altrimenti no. Ma se il diritto di opzione non esiste è facile per gli azionisti lasciare [redacted] consiglio di amministrazione la facoltà [redacted] ricapitalizzare la società a piacimento sino [redacted] che creerà [redacted] per gli azionisti.

La riforma di queste [redacted] (diritto di opzione [redacted] competenze dei consigli di amministrazione) appare come un elemento fondamentale p[redacted] avviare [redacted] fase veramente nuova nel mercato dei capitali italiano. Ciò darebbe maggiore spazio e ruolo agli investitori istituzionali (e visto che il loro peso [redacted] è giusto così) [redacted] favorirebbe certamente la formazione di società ad azionariato diffuso. Certo, si porrebbero seri problemi per gli attuali gruppi [redacted] controllo delle aziende italiane. Ma, lo ripetiamo, si tratta di problemi che diverranno ineludibili. Tanto vale governarli con giudizio e razionalità.

Alessandro Panza

Cossiga torna [redacted] campo

«Il partito? Nascerà in Parlamento»

IL CASO

[redacted]

Il fondatore dell'Udr Francesco Cossiga

Anche l'ex presidente del Ccd non ci credeva più e tentava di riallacciare con Casini

L'ex «picconatore» ha rivisto Mastella e Buttiglione «Seguiremo la via britannica cominciando dal gruppo»

ROMA

UN fiume carsico. Che scompare lunedì, martedì [redacted] mercoledì, che riaffiora nei due giorni seguenti e poi si eclissa di nuovo. E' l'udr di Cossiga Francesco che ieri è ricomparsa. E pensare che Mastella non ci sperava più, [redacted] perso ogni illusione, al punto da inviare un emissario a sondare l'ex amico Casini, per capire se fosse possibile riallacciare almeno qualche filo [redacted] rapporto che [redacted] tempo li univa. [redacted] passato - confidava a mezzo mondo l'ex ccd ora cdr - una setti[redacted] tremenda tra tranquillanti e camomille. Mai accaduto prima». [redacted] l'ex capo dello Stato, adesso, ha deciso di riunire di [redacted] la brigata. Ha incontrato Buttiglione e Mastella e con loro ha stabilito un percorso, diverso dall'originario, ma [redacted] finalità più o meno identiche.

E Mastella, rincuorato [redacted] quel colloquio con Cossiga, ha potuto prendersi [redacted] rivincita [redacted] confronti di Casini che non aveva ben trattato il suo ambasciatore. «Con Pierferdinando [redacted] amici - ha detto - però non capisco la ragione per cui non si divide a metà il finanziamento pubblico, dal momento che la maggioranza dei deputati è uscita dal ccd: allo stato delle [redacted] si direbbe che Casini vuole tenere l'intero finanziamento». Sì, perché Mastella è uomo pratico e in queste storie [redacted] parlamentari che si dividono, muoiono, nascono, «figliano», l'aspetto pecuniario è sempre il più importante, sebbene troppo spesso [redacted] perché persino in politica parlare di [redacted] non sta bene.

Denaro a parte, dove si dirige il fiume carsico cossighiano? L'ex capo [redacted] Stato ha spiegato che si procede «seguendo la via britannica, quella dei partiti che nascono in Parlamento». L'idea è quella [redacted] mantenere due gruppi - uno cattolico del cdr-cdu e uno laico nel quale confluirebbero anche tutti quelli che [redacted] accasati con nessun partito - coordinati tra loro, per procedere, alla fine del percorso, [redacted] partito unico, a quell'udr alla quale, a quanto pare, Cossiga non avrebbe rinunciato. Obiettivo ambiziosetto anzichenò, se si pensa che già mettere insieme, sotto uno stesso tetto, il cdr e il cdu [redacted] un'impresa improba. Confessava l'altro ieri a un amico [redacted] ex dc che aspira ad andare con Cossiga: «La situazione non è [redacted] plice. Buttiglione [redacted]: "Mastella venga da me". E Clemente risponde: "Rocco entri nel cdr".

[redacted] se queste sono le premesse, perché mai Cossiga è partito [redacted] nuovo? Probabilmente perché non poteva fare altrimenti: l'esito di certo non felice della prima puntata di questa vicenda ha lasciato tutti i protagonisti un po' indeboliti. Che figura: squilli di tromba, rullar di tamburi, e poi [redacted] nulla. Così il dialogo interrotto è ripreso e ognuno spera che alla lunga i propri progetti prevarranno. L'ex presidente della [redacted] Repubblica è convinto [redacted] tenere a bagnomaria Buttiglione e Mastella. Punta a ottenere che loro smantellino le rispettive organizzazioni e confluiscano, al pari [redacted] sciolti, in quel partito di cui a quel punto Cossiga sarebbe il capo incontrastato. Il leader [redacted] cdu e quello del cdr hanno in mente qualcosa di di[redacted] per il momento offrono all'ex Presidente [redacted] loro impegno a disfarsi delle stutture che guidano, però si guardano bene dall'agire con eccessiva fretta, nella speranza di conservare, [redacted] termine di questo processo, un rapporto di forza che consenta loro di non intrupparsi [redacted] i soldati semplici, [redacted] di conquistare [redacted] gradi.

E l'udr va avanti, così. Oggi c'è, [redacted] si vede, domani chissà. Però [redacted] avanti. I meccanismi si erano già messi in [redacted] e l'operazione ormai procede, nella piena, reciproca, diffidenza di tutti i protagonisti. Gli altri attori della politica sembrano prendere poco sul serio un'iniziativa che, abortita una volta, potrebbe fare [redacted] stessa fine tra breve, [redacted] al Senato, intorno [redacted] Cossiga, fioriscono già [redacted]orie e leggende, che raccontano dell'interessamento di Khol [redacted] Aznar nei confronti di questa operazione.

Maria Teresa Meli

[redacted]

Debutto come romanziere

ROMA. Il senatore a vita Giulio Andreotti debutterà come [redacted] alla soglia degli [redacted] anni. «Sarà un racconto globale», h[redacted] detto, anche se le indiscrezioni parlano di un racconto in cui le allusioni a fatti e persone della più recente attualità non sarebbero del tutto casuali. Qualcuno anticipa che nel romanzo «giallo» farebbe la sua comparsa anche la mafia, quell'organizzazione criminale - secondo i magistrati [redacted] Palermo - che l'ex leader democristiano avrebbe fiancheggiato durante la sua lunga permanenza nelle stanze dei bottoni. Andreotti smentisce: «Se durante i processi scrivo qualcosa non riguarda affatto la materia dei processi stessi. Per me è impossibile dedicare l'attenzione per intere ore al racconto analiti[redacted] delle vicende di certi personaggi, comprese le descrizioni degli omicidi». Parte del libro, che dovrebbe uscire in autunno (Rizzoli), è stato scritto infatti durante le udienze del processo che lo vede imputato di concorso esterno in associazione mafiosa. [AdnKronos]

L'ex terrorista Braghetti rivela in un libro l'incontro con l'attore (ignaro) dopo il delitto di Aldo Moro

E Benigni corteggiò la br

ROMA

NELL'INVERNO [redacted] cavallo fra il 1979 e il 1980 Anna Laura Braghetti, brigatista rossa latitante [redacted] circa [redacted]va già [redacted]e spalle il sequestro e l'omicidio di Aldo Moro, [redacted] si preparava ad ammazzare Vittorio [redacted]achelet. Le giornate dei terroristi, in quello che fu il momento clou della lotta armata, erano scandite da appuntamenti in luoghi il più possibile anonimi e frequentati, «inchieste» [redacted] obiettivi futuri e pedinamenti [redacted] bersagli già scelti, riunioni per discutere di strategie [redacted] scrivere comunicati. Alle 21,30 si rientrava nelle case - le «basi» clandestine, di solito in periferia - secondo il coprifuoco imposto dall'organizzazione per motivi di sicurezza.

Quel pomeriggio d'inverno l'appuntamento era al bar Ruschena, una rinomata pasticceria sul Lungotevere, [redacted] parte piazza Cavour e il vecchio palazzo di giustizia, dall'altra l'Ara Pacis e via del Corso. Pieno [redacted]tro di Roma, insomma. Anna Laura Braghetti, nome di battaglia «Camilla», aspettava i compagni della direzione di colonna fuori [redacted] bar, chiusa in un cappotto sotto [redacted] quale t[redacted] la pistola. Nell'attesa incrociò un vecchio amico che non vedeva da anni, e che non sapeva che Anna Laura fosse diventata Camilla: lo salutò freddamente e [redacted] rifugiò in una sala interna, per evitare altri incontri imbarazzanti.

Si sedette [redacted] un tavolino, i compagni non arrivavano. «Poco più in là - ricorda oggi la brigatista di allora -, altrettanto solo [redacted] seccato, c'era un tipo con la faccia buffa, che mi sembrava di avere già visto. Probabilmente lo fissai [redacted] secondo di troppo, perché si voltò con un sorriso irresistibile e la chiara intenzione [redacted] mettersi [redacted] chiacchierare». L'uomo attaccò discorso: «Io aspetto una ragazza da mezz'ora, e anche lei ha a che fare [redacted] ritardatarie. La terrorista cercò di non dare corda, ma quello insisteva: «Faremmo meglio [redacted] andarcene noi due insieme, [redacted] lasciare [redacted] palmo di naso chi si [redacted] desiderare».

Fu in quel momento, sentendo l'inconfondibile accento toscano, che la Braghetti riconobbe l'uomo: «Era Roberto Benigni, il comico che avevo visto alla televisione e mi av[redacted] fatto ridere fino alle lacrime». Ma quella faccia elastica e irriverente già diventata famosa nell'*Altra domenica* [redacted] Renzo Arbore, non riuscì a sciogliere la [redacted]sione della terrorista che doveva [redacted] impassibile e chiudere la conversa[redacted] al più presto. «Dissi seccamente che i miei amici erano in ritardo di soli dieci minuti, [redacted] scivolai di nuovo fuori. Quando i compagni infine arrivarono, spiegai che era meglio cambiare bar, e [redacted] avviammo sul Lungotevere».

L'episodio [redacted] raccontato dalla stessa Braghetti nel libro che ha appena scritto con la giornalista Paola Tavella, «Il prigioniero», edito da Mondadori, dedicato in gran part[redacted] ai 55 giorni nei quali «Camilla» tenne in ostaggio il presidente della dc nel covo [redacted] via Montalcini, insieme a Mario Moretti, Prospero Gallinari e Germano Maccari. Oltre al racconto su Moro [redacted] altre gesta brigatiste, ci sono aneddoti e curiosità [redacted] latitanza nella metropoli. Come, appunto, l'incontro con il comico famoso, del tutto ignaro - naturalmente - di aver parlato e tentato l'aggancio con [redacted] carceriera di Aldo Moro.

«Non credo che volesse abbordarmi; uscendo vidi arrivare la sua amica che [redacted] molto carina», dice ora la Braghetti. Che nel libro scrive: «Per una ragazza qualunque, quello sarebbe stato un giorno fortunato». Lei invece, [redacted] anni, non [redacted] una ragazza qualunque, e l'incontro con l'attore soltanto un flah di ilarità nella plumbea vita [redacted] terrorista. Quel pomeriggio tenne la riunione della direzione di colonna; qualche [redacted]po dopo, il 12 febbraio 1980, sulle scale dell'università di Roma uccise Vittorio Bachelet. «Gli andai incontro ed esplosi undici colpi - ricorda l'ex-brigatista nel libro -. [redacted] un attimo. Solo mentre cadeva lo guardai, vidi i capelli grigi, gli occhiali, il cappotto blu». Roberto Benigni [redacted] la sua faccia da comico non [redacted] più nemmeno un ricordo.

Giovanni [redacted]

LA STAMPA
Quotidiano fondato nel 1867
DIRETTORE RESPONSABILE Carlo Rossella
CONDIRETTORE Luigi La Spina
VICEDIRETTORI Vittorio Sabadin, Paolo Passarini
Dario Cresto-Dina
REDATTORI CAPO CENTRALI Franco Tropea, Roberto [redacted]
REDATTORE CAPO ROMA Ugo Magri
REDATTORE CAPO MILANO Chiara Beria di Argentine
ART DIRECTOR Cynthia Sgarallino
EDITRICE LA STAMPA SPA
PRESIDENTE Giovanni Agnelli
[redacted]
Vittorio Caissotti di Chiusano
Umberto Cuttica
AMMINISTRATORE DELEGATO E DIRETTORE [redacted]
Paolo Paloschi
AMMINISTRATORI
Luca Cordero di Montezemolo
Giovanni Giovannini
Francesco Paolo Mattioli, Alberto Nicolello
STABILIMENTO TIPOGRAFICO La Stampa, via [redacted] 32, Torino
STAMPA IN FACSIMILE
Publikompass Spa
v. Carducci 29, Milano, tel. (02) 24424.611
c. M. d'Azeglio 60, Torino, tel. (011) 6665.211
© 1997 Editrice La Stampa SpA
Certificato n. 3571 del 10/12/1997
La tiratura di Venerdì 13 Marzo 1998 è stata di 510.441 copie

La revoca è stata decisa dal Consiglio dei ministri e poi firmata dal presidente Scalfaro

Napolitano: «Il caso Giorgianni è chiuso»

E Flick mette sotto inchiesta la procura di Messina

ROMA. Il Consiglio dei ministri al mattino decide la revoca, Oscar Luigi Scalfaro ci mette la sua firma poche ore dopo. A partire da ieri sera il senatore Angelo Giorgianni non è più sottosegretario all'Interno. La sua ostinata resistenza s'infrange davanti alla determinazione del governo Prodi. «E' venuto meno il rapporto di fiducia», recita il comunicato di palazzo Chigi. «Il caso è stato chiuso», dirà poi lapidario il ministro dell'Interno, Giorgio Napolitano. Intanto il ministro di Grazia e Giustizia, letti gli atti che l'Antimafia gli ha inviato, ha deciso di stringere i tempi: da oggi, dando gli ispettori, la procura di Messina è sotto inchiesta.

Ma Romano Prodi, nel comunicato che annuncia la defenestrazione di Giorgianni, ci tiene a far la precisazione che è stato «escluso ogni apprezzamento sul merito della vicenda». Gli fa eco Lamberto Dini: «Né il governo, né i capi di partito hanno l'autorità per esprimere giudizi». Piccole cautele perché nel merito, di questo *affaire* Giorgianni, si capisce poco. Il sottosegretario cacciato, da parte sua, insiste nel respingere qualsiasi addebito. Allo stesso tempo lascia intravedere di essere determinato a temibile guerriglia politico-giudiziaria. Il suo avvocato, il battagliero Carlo Taormina, accenna a un ri- al Tar. E Giorgianni insiste nel chiedere dibattito parlamentare, annunciando che nelle «sedi opportune» farà i nomi dei politici evocati.

Anche nel giorno della sconfitta, infatti, Angelo Giorgianni non demorde. Anzi. E' un'altra giornata segnata dal fax. Ne promette di nuovi per i prossimi giorni. Il sottosegretario all'Interno, ormai ex, insiste nella strategia delle allusioni. «I corvi volano basso, gli sciacalli più basso ancora. Parlerò al momento opportuno. Devo verificare l'esistenza del segreto istruttorio su alcune persone che ho in mente e poi, la prossima settimana, ne parlerò in una conferenza stampa».

Ovviamente a galla la del «ministro compagno». Giorgianni smentisce ancora una volta di aver mai fatto confidenze a Vendola su questo punto. Però in tanti, tra i commissari antimafia, che ricordano le sue parole nell'ultima audizione. «Per ben due volte, un sorriso ammiccante sulle labbra, ci ha parlato di "esponenti del governo" che frequentavano il costruttore Mollica», ricorda il senatore Saro Pettinato, dei verdi.

La commissione Antimafia, che aspettava questa evoluzione dei fatti, è soddisfatta. «Ma naturalmente non ci fermeremo caso-Giorgianni. Torneremo la prossima settimana a Messina, e sentiremo anche i magistrati di Reggio Calabria e di Catania», annuncia Nichi Vendola, di Rifondazione comunista. E' stato lui, Vendola, un'interrogazione parlamentare, il primo ad aprire il «Ma oggi turbato, non godo per la caduta. Non mi sento un vincitore».

Parallelamente alle inchieste del Parlamento e del Consiglio superiore della magistratura, anche il ministro di Grazia e Giustizia, Giovanni Maria Flick, ha disposto un'inchiesta sugli uffici giudiziari messinesi. Era quanto chiedeva espressamente Forza Italia. Flick, lette le carte, ha deciso di correre ai ripari. Quattro i filoni principali: l'inchiesta sulla farmacia del Policlinico e la società Sitel, archiviata dal procuratore Antonio Zumbo; i rapporti tra procuratore e sostituti; alcuni verbali che sarebbero spariti dai fascicoli processuali; le denunce del sindaco Tino Santi Natoli, in merito a confronti e verbalizzazioni irregolari.

A Palermo dove è stata trasferita l'inchiesta sulla presunta corruzione della Cisl siciliana - inchiesta nata da dichiarazioni del costruttore Domenico Mollica a Giorgianni - con 350 milioni consegnati alla Cisl per avere la pace sociale nei suoi cantieri, si registrano diversi indagati: il professor Sandro Musco, consulente giuridico dell'ex presidente regionale Rino Nicolosi, il segretario siciliano della Cisl, Luigi Cocilovo, l'ex presidente regionale Rino Nicolosi. Nel corso di quest'inchiesta è stato ascoltato testimone il segretario nazionale della Cisl, Sergio D'Antoni. Anche Nicolosi avrebbe confermato ai magistrati palermitani di essere stato messo a confronto dall'allora pm Giorgianni con un suo accusatore, Tino Santi Natoli, in caserma dei carabinieri. Lo conferma Santi Natoli. E ci sarebbe agli atti anche una relazione di servizio dei carabinieri presenti. Di quel confronto, a cui non parteciparono gli avvocati come vuole la legge, non v'è traccia, però, negli atti. Giorgianni nega di avervi partecipato e spiega che fu un incontro fortuito tra i due.

Francesco Grignetti

Dini

«E adesso più cautela»

EDIMBURGO. «Né il governo, né i capi di partito hanno l'autorità per esprimere giudizi» sulla colpevolezza del sottosegretario Angelo Giorgianni, per cui «è bene che tutti misurino bene le parole». Il leader Rinnovamento italiano, Lamberto Dini, ha commentato così le polemiche aperte dal caso del sottosegretario accusato di frequentazioni «pericolose».

Dini si è detto «preoccupato» per «le esternazioni di alcuni membri del Parlamento» e ha ricordato che la decisione presa dal Consiglio dei ministri con l'avvio della procedura di revoca del sottosegretario all'Interno «si basa su ragioni di opportunità politica» e non equivale invece a giudizi nel merito. Dini ha ricordato che contro il sottosegretario agli Interni non vi sono avvisi di garanzia, «si sono solo messi in discussione alcuni suoi comportamenti ed amicizie». E che già nei giorni scorsi aveva invitato il collega di partito al «gesto di sensibilità» di dimettersi, pur confermandogli «la fiducia nella persona». [r. i.]

Il sottosegretario Angelo Giorgianni con due agenti della scorta all'uscita dalla procura di Messina quando era ancora pm

L'ex sottosegretario «E' il giorno dei corvi e degli sciacalli»

Rinnovamento «Ma i partiti non sono abilitati a esprimere giudizi»

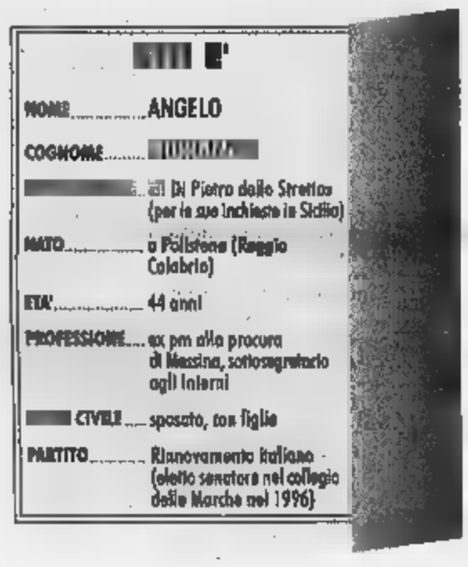

«I nomi? Il Colle li sa già»

L'ultima difesa, asserragliato al Viminale

QUANDO ci saluteremo dirà: guardi che noi due ci conosciamo davvero, una barba rossa come la sua chi se la dimentica. Magari vero: tiniro anch'io inquisito per reati connessi? Hai visto mai. Mi studio quest'uomo. è prototipo. Dovrebbero esporlo al Museo dei Pesi e Misure di Sèvres, insieme al metro iridio platino sezione di H. Lui ha la sezione di M meridionale puro, del genere dei servi della legge come Socrate nei «Nomoi». leggi ti guardano occhiute e ti fanno: proprio tu o Socrate, proprio tu Giorgianni, vorresti tradirci, dopo aver dedicato la tua vita a noi? Giammai, la cicuta. Parla in italiano equivalente allo spagnolo imperiale di Carlo Quinto, ecco che cos'è: un funzionario imperiale che si sente incastrato in un complotto di vizi e che sogna di essere una arena per un torneo formale di cavalieri dei sacri principi, che trascurano per ragioni aristocratiche di parlare di miserie terrene, campo prediletto del nemico.

Quello che ha da dire il sottosegretario congedato Angelo Giorgianni è in fondo semplice, ma da vero bizantino e aduso rendere difficile il facile per mezzo dell'inutile, che spara a doppio congiuntivo ipotetico rafforzato.

Il messaggio semplice che vorrebbe far passare sui nostri taccuini e non sto ricattando alcuni individui compromessi perché li ho già denunciati. Quei nomi li ho già fatti, dice, e sono sulle carte delle mie denunce. Già, ma a chi esattamente? Alla Antimafia? Alla magistratura? Dove? Non ce l'ha voluto dire.

Quelle carte, spiega man mano aggrovigliandosi nella retorica come un lombrico innamorato di un cavatappi, le ho spedite al presidente Scalfaro, il quale essendo un vecchio magistrato abituato a stare ai fatti e alle carte, quei nomi li leggerà e li valuterà. Ma in questa la sua tesi difensiva, ero comunque pronto ad andarmene e anzi la mia decisione era (lo indovinereste?) irrevocabile.

Ma quei personaggi che compongono il Consiglio dei ministri le te le hanno volute nemmeno leggere. Hanno deciso di cacciarmi a freddo, per sentito dire, per darsi delle per passare al giustizialismo sfrenato dopo tanto finto garantismo.

Domanda: e invece le carte le letta, che cosa cambiava? Risposta: Cambiava, cambiava bel po'. Potevano leggerle, constatare che dicevano il vero, ma poi dirmi: Caro Angelo, è chiaro come il giorno che sei innocente, però ci sono problemi di opportunità. Quindi tu ti devi dimettere lo stesso, e così sono contenti tutti.

Lui era pronto ad andarsene, sostiene, ma lo hanno incattivito rifiutandosi di dargli la patente di innocenza prima di farlo cadere. Per forza che lui si è di punta.

Gli chiediamo. E allora, che fa? Resisterà all'ordine di lasciare l'incarico firmato Scalfaro? Si contorce un po', ma sempre elogiando la suprema probità presidenziale: l'uomo del Colle capirà. Quanto a resistere, che diamine, non ci arrenderemo senza combattere. E ripete: Vedremo, valuteremo, considereremo, decideremo.

L'uso di questi verbi al plurale, il «noi vicereale-futuro», indica senso sublimato dello Stato, subordinazione alla Legge Assoluta, all'Assoluto in generale, eventualmente all'Altissimo, mai alle miserie e alle quisquilie della natura umana, che riguardano gli altri, quasi sempre gli avversari e nemici.

A dimetterci ci pensiamo neanche per un secondo. Resistere, semmai. Piantare i piedi, affondare le unghie nella inpiallacciatura della scrivania. Ripete che dietro l'incaricatura ci sordidi oscuri per ora rivelabili, ma «a suo tempo» saranno «resi noti».

Quando gli faccio notare che in politica e nella cronaca «a suo tempo» sappiamo che farcene, spiega: io, che personalmente incarno il dello Stato e la Legge, arrecherò mai il vulnus che al hanno arrecato alla legge per il desiderio di fottermi.

Insomma, i io li ho già fatti fa, ma credo che siano anche coperti da segreto istruttorio e che quindi non possano essere rivelati. Se invece liberi sarò il primo a divulgarli».

A chi li fece avere questi famosi? «Alla sede competente». Quando? «A tempo debito». Nervosismo. I giornalisti masticano

TAORMINA

«Ma per qualcuno sarà un boomerang»

ROMA. «Ne vedrete delle belle - annuncia minaccioso l'avvocato Carlo Taormina, che il sottosegretario all'Interno Angelo Giorgianni s'è scelto come legale di fiducia - perché il senatore è una memoria storica eccezionale e ben documentata per quanto riguarda i rapporti tra politica e mafia, per la corruzione nella pubblica amministrazione e per i finanziamenti illeciti ai partiti. Hanno cercato di liberarsi di persona scomoda. Ma la faccenda gli è scoppiata in mano, diventerà un boomerang. Giorgianni - assicura l'avvocato Taormina è abituato a documentarsi su tutto».

L'improvvisa comparsa di avvocato significa forse che Giorgianni è indagato e ha bisogno di legale? «No, Giorgianni è indagato. Per una volta tanto, assisto parte offesa. Giorgianni aveva presentato un paio di denunce, alcuni mesi fa. Misura preveggente, merito della sua consapevolezza giuduziaria». [fra. gri.]

ro e qualcuno anche gomma americana: che ce ne importa, signor sottosegretario, delle sue elucubratissime carpiate formali? Noi vogliamo sapere lei è innocente o colpevole, se è stato un magistrato onesto, se è vero che lei ha accusato uomini politici della stessa parte politica, forse persino ministro.

Si indigna. Possibile che capite? Noi (io e altri magistrati) siamo politica per mantenere alta la morale di Stato e vi pare che proprio noi ci mettiamo a giocare con le palle di fango?

Se la prende con l'Antimafia. Ripete che l'istituzione, per carità, è sacra e non si tocca. Guarda ad Ottaviano Del Turco, ricorda il concetto espresso dal poeta Trilussa: «Quer che sia ideale, io lo rispetto. Quer che sia omo, io lo scazzotto». Dice: quanto agli uomini, alcune critiche le farei.

Motivo? Dall'Antimafia, dice, sono fatte filtrare le accuse contro di lui, le mie risposte non mica uscite». L'avvocato commenta annuendo gravemente: «Il futtiranno. E allor farà? Evidenzieremo. Lascerà Dini? Io credo nel progetto politico. Sì, però Dini l'ha bello che mollato. Guarderò, provvederò, guarderemo, provvederemo.

Intanto chiedo al mio intuito: costui è colpevole innocente? Mi rispondo: è perfetto, una creatura antropologica conservata. Potrebbe essere tutto: sia mafioso che galantuomo, un perseguitato un furbo.

Cretino non davvero. In certi momenti però bamboleggia: «Voi mi scuserete, ho una cultura da marciapiede....». Vuol dire esattamente il contrario: io vengo dai fasti di una casta di magistrati meridionali cresciuti nello splendore del formalismo e nel torbido di società malata, involuta.

Azzarda una ardita tesi: che averlo proditoriamente sotto accusa possa frenare lo sviluppo economico Mezzogiorno.

Svolgimento: il Mezzogiorno per poter decollare economicamente deve avere completa fiducia nelle istituzioni (non spiega perché, bene, chi direbbe il contrario?). Ma le istituzioni, sacrificando un innocente come me e facendone un capro espiatorio, ti sputtanano. Può il Mezzogiorno decollare se le istituzioni sono sputtanate? Nossignore. Dunque, tragga il candidato da solo le conclusioni.

Per favore, ci dia un motto, fa-ro di verità. Accondiscende: «Le bugie hanno le gambe corte». Grazie. La verità è che si fa (dal punto di vista della comunicazione) un autogol dietro l'altro, sento i colleghi che sbuffano, cerchiano di fargli capire che una conferenza stampa non si fa così, vada a lezione da Clinton quando spiega perché ha dovuto regalare un vestito a Monica Lewinski detta boccuccia di

Ma la supplichiamo, questo sfasciume leguleio, lasci perdere, per favore, i vantaggi della prefetture informatizzate e la delicatezza della questione del rifugio politico, torni per favore a bomba e dica finalmante quel che sa, quel che sapeva, chi s e che cosa muove i suoi nemici, se ne ha, e non ci ripeta, please, che ogni cosa a suo tempo, perché il tempo è oggi, la cosa è qui.

Lo chiamano sul cellulare, ma è un'altra intervista, prosegue parlando un po' guardando noi e un po' dentro lo strumentino nero. E' stanco, sembra veramente molto indignato e io seguito a pensare che può essere davvero entrambe le cose: totalmente innocente e totalmente colpevole.

Mi torna in mente Calogero Mannino che andai a intervistare al ministero dell'Industria alla vigilia della sua e che, poveraccio, anche lui parlava del turbamento figlie, della dolorosa incredulità delle figlie, e vorrei adesso dire a questo Giorgianni per cortesia, sia gentile, e parli anche lei delle sue figlie, le lasci perdere.

Ma lui, da vero campione della sua specie e antropologia, riesce anche ad essere allegro: dice «la mia verità ce l'ho, ci sono tempi e modi» e a un collega che tenta anche lui di stringerlo in un angolo la dei nomi fantasma, quasi grida: «Lei è inutile che insiste, ha capito? Io ho invocato il rispetto delle regole, mi sono spiegato? allora, rispetta le regole, non può allo tempo violarle, lo capisce questo?». Il fatto è che, come Attilio Regolo anche Giorgianni si è messo in una botte di ferro: non parla per eccesso di lealtà e legalismo, ma sa. E coloro che devono sapere che lui sa, certamente Verrebbe da dire: beh, basta, questa è mafia, è linguaggio mafioso.

Ma lui ti corregge: eh no, caro mio, i linguaggi perché i famosi nomi che io adesso non vi dico, già li ho detti. E per miglior peso li ho spediti anche in carta bollata al Quirinale.

Sorride amaramente. Poi si riprende, quasi ride, e dichiara: «Se ne vado o no, dipende. Bisogna vedere. Prima vedremo, poi valuteremo, faremo, decideremo....».

Paolo Guzzanti

LA

Li Calzi, Fumagalli o il congelamento?

ROMA. C'è già una sotterranea bagarre, ma per individuare il successore di Angelo Giorgianni vice-ministro dell'Interno bisognerà aspettare qualche giorno. Anzitutto bisognerà attendere il rientro in Italia di Lamberto Dini (ieri era ad Edimburgo), leader del partito cui appartiene Giorgianni. Sulla poltrona, oltretutto, si sono appuntate le attenzioni dei popolari, dei «retini» (in questo caso il candidato sarebbe l'avvocato Alfredo Galasso), due partiti che sentono sottorappresentati nel governo. Ma l'atteggiamento deciso di Dini - il primo a chiedere a Giorgianni dimettersi - sembra aver «blindato» la successione. La corsa sembra ristretta a due donne recentemente approdate a Rinnovamento (Ombretta Fumagalli Carulli, già nel ccd e Marianna Li Calzi, già magistrato in Sicilia e proveniente da Forza Italia) e a Natale D'Amico, di provenienza Banca d'Italia. Anche ieri sera l'ipotesi più accreditata restava quella del congelamento della delega di Giorgianni che si era occupato di asilo politico, invalidi, informatizzazione, assistenza e culti. [r. r.]

I VICE DI

Prodi aveva deciso di farne 5: un record

ROMA. Erano cinque, fino a ieri, i sottosegretari del ministero dell'Interno, contro i tre degli ultimi quattro governi e i quattro dei quattro governi precedenti. Ad ogni sottosegretario, che dipenda direttamente dal ministro Napolitano, per decreto è delegata un'area di competenza: a Giannicola Sinisi, il Dipartimento della pubblica sicurezza; a Fabrizio Abbate, la Direzione amministrazione generale e affari del personale; ad Adriana Vigneri, direzione amministrazione civile (da cui dipende la parte dei segretari comunali, servizi elettorali e finanza locale); ad Angelo Giorgianni, fino a ieri, la direzione affari dei culti e la direzione servizi civili; a Franco Barberi la direzione protezione civile e servizi antincendi (da cui dipendono i Vigili del Fuoco). Precedentemente, i sottosegretari stati quattro, dal Governo Goria all'Andreotti settimo (periodo luglio '87-aprile '92). Poi con Amato, Ciampi, Berlusconi e Dini (dal giugno '92 al maggio '96) i vice ministri si sono ridotti a tre. [Ansa]

Resa dei conti nel regime in crisi o manovra alla vigilia del negoziato con Seul

L'ennesimo mistero di Pyongyang

Proclamato lo stato di guerra

[redacted]
DAL NOSTRO INVIATO

Kim Jong Il ad una manifestazione
A fianco, il viceministro degli Esteri Kim Gye Gwan arriva a Berlino

Annuncio improvviso al corpo diplomatico «Usa e Corea del Sud vogliono attaccarci»

Con una inusuale e improvvisa convocazione del corpo diplomatico accreditato a Pyongyang, la Corea del Nord annuncia una «mobilitazione nazionale da stato di guerra», il cui «sistema [redacted] ordine si applica non solo alle forze armate ma all'economia nazionale e a tutta [redacted] vita sociale». [redacted] mobilitazione è stata proclamata [redacted] lancio di imponenti manovre militari, perché la Corea [redacted] Sud, «malgrado la catastrofica crisi finanziaria in cui affonda», sta aumentando manovre militari che «stanno raggiungendo le dimensioni di [redacted] attacco».

Da come è formulato il comunicato consegnato ai diplomatici pare [redacted] capire che entra in vigore la legge marziale, anche se non lo si dice apertamente: ma l'affermazione secondo cui lo stato di guerra si applica anche all'economia [redacted] alla vita sociale non può voler dire altro che questo. [redacted] è davanti a qualcosa di ben più serio di un semplice stato di all'erta per le forze armate.

L'annuncio è venuto poche ore prima di un incontro bilaterale, ieri a Berlino, tra Corea del Nord e Stati Uniti, e alla vigilia di colloqui quadripartiti [redacted] Ginevra lunedì prossimo tra i due Paesi più Cina e Corea [redacted] Sud. Da parte americana, a Berlino, si voleva trattare la questione della vendita di missili nordcoreani all'Iraq; [redacted] scopo a lungo termine dell'incontro di lunedì a Ginevra è [redacted] un trattato di pace per [redacted] penisola coreana, che dal '53 è solo [redacted] stato di armistizio.

Annunciando la «mobilitazione nazionale da stato di guerra», il Nord afferma di sospettare che «i colloqui quadripartiti presentati dagli Stati Uniti come colloqui di pace possano [redacted] una cortina di fumo per attaccarci». Le interpretazioni dell'iniziativa sono due. Gravi tensioni interne [redacted] regime, [redacted] pressioni su Stati Uniti, Corea del Sud [redacted] Giappone per avere più aiuti, mentre si aggrava la situazione alimentare del Paese, con milioni di persone da anni affamate e razionamento al di sotto del minimo indispensabile. Il poco cibo disponibile arriva soprattutto grazie agli aiuti della Caritas, delle Nazioni Unite, del Giappone, della Corea del Sud e degli Stati Uniti. Il regime, chiuso, isolato e inefficiente se non sul piano militare, [redacted] nega la [redacted] ma la attribuisce al maltempo. L'ipotesi di gravi tensioni interne è basata sul misterioso meccanismo di ascesa al potere di Kim Jong Il, figlio del dittatore Kim Il Sung, morto nel '95 dopo [redacted] anni di potere esercitato con mistero e durezza. Divenuto comandante delle forze armate alla morte del padre, Kim figlio è [redacted] nominato capo del partito soltanto nell'autunno [redacted]. [redacted] questa carica è avvenuta in [redacted] modo che a molti osservatori è sembrato un colpo di Stato o di palazzo. Contrariamente a quanto prescrive lo statuto del partito comunista, infatti, Kim non è [redacted] nominato da un plenum del Comitato centrale. I comunicati ufficiali in quella occasione riferirono che la sua [redacted] era avvenuta su iniziativa dei comitati di partito delle forze armate, di altri organismi analoghi e su richiesta delle masse lavoratrici. Non una parola sul Comitato centrale. Secondo fonti giapponesi il plenum non fu convocato perché molti dei membri del Comitato centrale sono [redacted] tempo stati messi in galera. Tutto indicava, in quell'occasione, che la sua ascesa era dovuta ad [redacted] colpo [redacted] forza sostenuto dai militari. Misterioso [redacted] ignoto fuori dal [redacted] Paese, in cui invece si è costruito per lui un delirante culto della personalità come per suo padre, Kim Jong Il ha fatto rare apparizioni in pubblico, [redacted] quelle poche tutte in visita a militari.

Nel suo proclama il Nord mette sotto tiro il rapporto tra Usa, Giappone e Corea del Sud come una alleanza triangolare diretta ieri contro l'Unione Sovietica, oggi contro la penisola coreana, e che starebbe preparando «un colpo preventivo». Perciò «l'intera nazione entra [redacted] stato di mobilitazione [redacted] guerra finché [redacted] esigenze militari lo richiedano»; «il sistema e l'ordine dello stato di guerra si applicano non solo alle forze armate ma anche all'economia nazionale e a tutta la vita sociale». Bloccati gli ingressi dei pochi stranieri, i movimenti degli operatori internazionali per gli aiuti saranno permessi solo dai militari.

A [redacted] domanda dei diplomatici su quanto tutto ciò durerà, il vice ministro degli Esteri che li aveva convocati [redacted] è limitato a rispondere: «Non lo sappiamo». Negli anni precedenti le [redacted] in questo periodo dell'anno duravano due settimane, ma senza mobilitazioni a questo livello.

Fernando [redacted]

[redacted]

Gli Usa bloccano fornitura nucleare all'Iran

WASHINGTON. Gli Stati Uniti hanno scoperto e bloccato il [redacted] un negoziato tra Cina e Iran per la fornitura di materiale necessario alla [redacted] di armi nucleari. Lo ha svelato ieri la «Washington Post», [redacted] la notizia è stata confermata dallo stesso presidente Bill Clinton. In base a un precedente accordo, Pechino aveva assicurato gli americani di aver interrotto ogni cooperazione nucleare con Teheran. Ma nello stesso mese i servizi segreti Usa intercettarono i colloqui tra un funzionario iraniano e [redacted] cinese, sulla fornitura di una sostanza usata per arricchire l'uranio fino allo stadio richiesto per le armi nucleari. Washington chiese spiegazioni al governo cinese, il quale, dopo aver negato che le sostanze in questione fossero nella lista di quelle sotto controllo, bloccò l'affare. «Siamo andati [redacted] fondo su questa faccenda e anche i cinesi [redacted] andati fino in fondo, in modo da mantenere alla lettera la promessa fatta», ha commentato Clinton.

Nei sondaggi precipita sotto il 30%

Kohl al minimo storico Lo salveranno i Verdi?

La Cdu fa campagna contro i Grünen che vogliono aumentare la benzina

[redacted]
DAL NOSTRO CORRISPONDENTE

Sarà la benzina [redacted] decidere chi diventerà Cancelliere il 27 di settembre? Difficilmente le speranze che, in proposito, coltivava ieri il partito di Helmut Kohl avranno una conferma. Ma di sicuro la benzina sarà elemento centrale della campagna elettorale più rovente del secondo dopoguerra. Se infatti il barometro mensile Zdf conferma che le difficoltà del Cancelliere sembrano incolmabili (nello scontro con Schroeder, Kohl, al 28%, perde 7 punti in un mese mentre [redacted] rivale, al 62, ne guadagna 5), un insperato aiuto alla coalizione [redacted] di centro-destra viene dai Verdi, candidati a guidare il Paese insieme con l'Spd: il 67% dei tedeschi, garantisce un altro sondaggio, non li considera «in grado di governare», dopo il [redacted] gresso di Magdeburgo. [redacted] si votasse domani, gli ecologisti prenderebbero solo [redacted] 6% (7,3 nel '94). E' soprattutto la proposta di aumentare il prezzo della benzina a 5 marchi entro 10 anni ad allarmare, e a fornire una facile arma a Kohl: [redacted] dei simboli della campagna elettorale Cdu sarà «la pompa di benzina». «5 marchi? Con noi mai», promette [redacted] nifesto del partito.

Il cancelliere Helmut Kohl

I giochi [redacted] più complessi. Il riemergente radicalismo ecologista dà certo una mano alla Cdu, che [redacted] presentava Schroeder come «il cavallo di Troia» con il quale «un governo [redacted] rosso-verde vuole creare un'altra Repubblica». [redacted] potrebbe aiutare anche Schroeder, rinsaldandone l'immagine di «uomo della moderazione» con lo sguardo rivolto al «nuovo centro». Schroeder ha subito definito «una sciocchezza» la proposta di aumentare la benzina, che comunque dovrà negoziare con gli alleati in caso di vittoria; [redacted] ha respinto [redacted] decisione di sottrarre la Bundeswehr alle missioni di pace Onu, annunciata a Magdeburgo.

E' su questo sfondo che, all'interno della Cdu, si profila la «variabile Wolfgang Schaeuble»: secondo il Barometro Zdf, se a sfidare Schroeder fosse l'attuale capogruppo al Bundestag, la Cdu avrebbe migliori possibilità di arginare la sconfitta. Nello scontro diretto con Schaeuble, Schroeder ottiene il 53% (9 punti [redacted] che nel confronto diretto con Kohl). Schaeuble il 38 (10 [redacted] più di Kohl). Cifre tali da far [redacted] rare un'inversione di tendenza, prima delle elezioni generali. Cifre sufficienti a convincere Kohl [redacted] ritirarsi? Molti, a Bonn, considerano rischioso un «cambio di cavallo quando la corsa è cominciata», soprattutto se il candidato da sostituire è il Cancelliere in carica. Ma [redacted] manca, all'interno della Cdu, chi ritiene che «da perdere non c'è ormai più niente». [redacted] certo niente cambierà, nelle strategie elettorali [redacted] partito, fino alle elezioni in Sassonia-Anhalt, il 26 aprile; se l'Spd ripetesse il trionfo ottenuto [redacted] Bassa Sassonia, l'ipotesi Schauble diventerebbe più realistica.

Emanuele Novazio

DALLA PRIMA PAGINA

LA GRANDE INVASIONE

tezza luminosa, assoluta, a dispetto di tutti. Gli archivi degli ospedali psichiatrici in ogni parte del mondo [redacted] gremiti (salvo periodiche epurazioni) di trattati che dicono l'ultima parola sull'intero scibile umano, diritto e filosofia, finanza e medicina, la decifrazione dell'etrusco e la trasmissione del pensiero».

Deliroide. Il termine ha di per sé un [redacted] fantascientifico, richiama automaticamente planetoide, asteroide, ovoide, umanoide. E riesce impossibile resistere alla tentazione di usarlo come una lente per guardare, ad esempio, il secolo che sta per finire, incontestabilmente dominato [redacted] deliroidi politici, da Lenin e Hitler a Pol Pot. Ma anche scendendo [redacted] questi modelli supremi ci pare ampiamente giustificato il sospetto che la nostra vita spicciola sia [redacted] fin dei conti guidata da deliroidi di varia natura.

Deliroidi fiscali studiano giorno e notte il modo di semplificare le tasse che paghiamo, aggrovigliandolo di fatto all'infinito. Deliroidi economici sono forse all'origine dei parametri [redacted] Maastricht. Le nostre città si spiegano solo attribuendole ai piani di deliroidi urbanistici [redacted] deliroidi segnaletici le hanno poi invase [redacted] loro fittissime, labirintiche foreste di cartelli. Deliroidi televisivi [redacted] palesemente all'opera [redacted] ore su 24, deliroidi parlamentari discutono col massimo impegno di crostate e acciughe, deliroidi ferroviari fanno [redacted] (o deragliare) i treni e deliroidi pubblicitari condizionano ogni nostra attività.

Siamo nelle mani di deliroidi, questa è la ineludibile conclusione. Come mai? Si tratta di un'invasione dallo spazio, di cui nessuno si sarebbe accorto? O più verosimilmente di [redacted] virus ultracontagioso, come Ebola? Di prove certe ancora non ne abbiamo [redacted] questa nostra teoria va approfondita, ci daremo da fare, attrezzeremo un laboratorio in garage, metteremo [redacted] artigianalmente ma meticolosamente una serie di esperimenti e controlli incrociati, e alla fine dovranno darci ragione tutti quanti, anche quelli che oggi ridono di noi [redacted] complottano [redacted] l'ombra per screditare la nostra verità. E altrimenti andremo all'estero, va bene?

Carlo Fruttero
Franco Lucentini

Stato civile di Torino

NATI DENUNCIATI IL 6 MARZO 1998

Barretta Manuel; **Bocchino** Matteo; **Bolley** Marina; **Bondesan** Pierpaolo; **Carello** Emanuele; **Cavallo** Martina; **Cervi** Federica; **Cipro** Martina; **Erpetto** Chiara; **Fascio** Alessia; **Ferrero** Umberto; **Fiore** Adriana; **Fiore** Alessandro; **Lanero** Flavio; **Leone** Martina; **Moretto** [redacted] **Omari** Amina; **Palladini** Alessandro; **Popa** Teodora; **Rapisarda** Al[redacted]dro; **Sahir** Karim; **Sala** Riccardo; **Tola** Alessandro; [redacted] Cristiano.

MORTI DENUNCIATI IL 6 MARZO 1[redacted]

Negli Ospedali: **Filoti** Santo Antonio, anni 77, Giovanni Bosco, nato a Sinopoli (Rc); **Braccio** Giuseppe, a. 59, Molinette, nato ad Avellana (Ta); **Perrone** Gaetano, a. 76, Maria [redacted]iona, nato a Sant'Agata di Puglia (Fg); **Andreo Orosie**, a. 78, Martini, nato a Fossano (Cn); **Faneglio** Francesco, a. 67, Giovanni Bosco, nato a San Mauro Torinese (To); **Cerra** Giovannina, a. [redacted], Cottolengo, nata a Lamezia Terme (Cz); [redacted] **Lorenzo** Maria Carmela ved. **Marloccia**, a. 77, Giovanni Bosco, nata a Laurenzana (Pz); **Marocco** Maria Antonietta in **Fare**, a. 75, Molinette, nata a Torino; **D'Addario** Luigi, a. 69, Molinette, nato a San Severo (Fg); **Randelino** Mario, a. 59, Molinette, nato a Boila; **Taschee** Giuseppe, a. 61, Molinette, nato a Casalvecchio di Puglia (Fg); **Marocco** Mario, a. 85, Maria Vittoria, nato a Torino; **Gallino** Enrichetta ved. **Gavi**, a. 85, Martini, nata a Canale (Cn); **Guidi** Ernesta in **Piacentini**, a. 77, Gradenigo, nata a Pieve S. Stefano (Ar); **Agostinis** Bruno, a. 76, Molinette, nato a Gorgo al Monticano (Tv); **Corona** Clara Maria ved. **Cavaglià**, a. 69, Molinette, nata a Torino; **Molinaro** Riccardo, ore 18, Sant'Anna, nato a Torino; **Furlan** Rosa ved. **Cavagnero**, a. 88, Martini, nata a Treviso; **Curletto** Maggiorino, a. 80, Molinette, nato a Piobesi Torinese (To); **Casalegno** Amelia in **Balbiano d'Aramengo**, a. 59, Koelliker, nata a Torino; **Orsini** Lidia in **Silvestre**, a. 54, Molinette, nata a Cornegliano Laudense (Mi); **Murru** Giuseppe, a. 37, Molinette, nato a Usellus (Or); **Boscolo detto Forcola** Ennio, a. 69, Mauriziano, nato a Chioggia (Ve); **Cassetta** Teodora ved. **Lusian**, a. 76, Molinette, nata a Cavarzere (Ve); **Fornaro** Arnaldo, a. 77, Molinette, nato a Loreo (Ro); **Malgora** Ines ved. **Poli**, a. 77, Mauriziano, nata a Torino; **Persiano** Vincenzo, a. 87, Maria Vittoria, nato a Biancavilla (Ct); [redacted] Carmine, a. 72, Amedeo di [redacted], nato a Lusira (Sa); **Voto** [redacted], a. 71, Giovanni [redacted]sco, nato a Salerno; [redacted] Sergio, a. 54, Molinette, nato a Bagnolo Piemonte (Cn); **Beltramo** Pietro, a. 53, Mauriziano, nato a Torino; **Gestrise** Angelo, a. 75, Mauriziano, nato a Lora (Tv); **Badellino** Palmina ved. **Burello**, a. 82, Martini, nata a Barbaresco (Cn); **Micolotta** Rosina in **Primerano**, a. 76, Molinette, nata a Siilo (Rc); **Scagliotti** Epaminonda, a. 81, Molinette, nato a Torino; **Barbero** Ermando, a. 81, Maria Vittoria, nato a Torino; **Costa** Gaetano, a. 51, Giovanni Bosco, nato a Regalbuto (En).

Presso residenze: **Cartolo** Maria ved. **Bozzo Mergeri**, anni 89, via G. Medici 46, nata a Torino; **Cigersa** Giuseppa, a. 74, via Sant'Antonio da Padova 1, nata a G[redacted]a (Lt); **Benedetto** Margherita, a. 87, via Lauro Rossi 43/5, nata a Torino; **Benevita** Maria Rosa ved. **Tropea**, a. 90, via Giacomo Dina 61/1, nata a Bianco (Rc); **Pittalunga** Pietro, a. 89, [redacted] Sebastopoli 190, nato a Bussoleno (To); **Pegliaro** Rosalia in **Ferrigno**, a. 82, via Delle Primule 16, nata a Palermo; **Condò** Rodolfo, a. 42, largo Orbassano 81, nato a Torre del Greco (Na); **Bona** Luisa ved. **Vercellotti**, a. 67, via E. Perrone 14, nata a Torino; **Martini** Maria ved. **Milone**, a. 94, [redacted] Tassoni [redacted], nata a Torino; **Barale** Caterina in **Bertero**, a. 84, [redacted] Lulli 62, nata a Vigone (To); [redacted]pre Gelsomina ved. **Rizzi**, a. 81, via [redacted] 18, nata a Stenico (Tn).

Presso case di cura di riposo ed istituti religiosi: **Polegato** Marcella ved. **Ciocchi**, anni 88, casa di cura San Vincenzo di strada San Vincenzo [redacted], nata a Crocetta del Montello (Tv); **Galtrè** Catterina, a. 80, casa di cura San Paolo, nata a Centallo (Cn).

Presso Medicina Legale: **Granata** Teresa ved. **Deserti**, anni 89, nata a Berra (Fe); **Rizzuti** Vincenzo Claudio, a. 28, nato a Torino.

Nati 24 — Morti 53

[redacted] DENUNCIATI IL 7 [redacted] 1998

Araleni Margherita; **Bertolone** Federica; **Bordiga** Sebastiano; **Lucarelli** Simone; **Martelli** Alberto Franco; **Meda** Silvio; **Mendicino** Elisa; **Pace** Daniela; **Paciel** Alessandro; **Padula** Alessandro; **Perrone** Laura; **Piovano** Camilla; **Talarico** Elisa; **Talpo** Cecilia; **Talpo** Maria; **Tinelli** Enrica; **Tamminare** Simone; **Verna** Simona.

MORTI DENUNCIATI IL 7 MARZO 1998

Presso Case di Cura, di Riposo ed Istituti religiosi: **Pezzana** Margherita [redacted] Ornetti, a. 93, Casa di Cura San Paolo, n. a Venaria Reale (TO); **Carnero** Maria ved. Camana, a. 93, Casa di Cura San Paolo, n. a Avigliana (TO); **Berruto** Maria Giovanna, a. 92, Casa di Cura Crocetta, n. a Torino; **Garelli** Margherita ved. Cuniberti, a. 93, Casa di Cura Bernini, n. a Mondovì (CN).

Negli Ospedali: **Talpo** Maria, ore 8, Ostetricia Ginecologico Sant'Anna, n. a Torino; **Nicchio** Antonio, a. 63, Giovanni Bosco, n. a [redacted] Appula (BA); [redacted] Ahmed, a. [redacted], Molinette, n. a Fkih Salah (Marocco); **Canavesio** Luigi, a. 77, Mauriziano Umberto I, n. a La Cassa (TO); **Iotti** Iole ved. Merlino, a. 83, Martini, n. a Correggio (RE); **Massa** Ugo Giuseppe, a. 85, Mauriziano Umberto I, n. a Ovada (AL); **Saroglia** Francesco, a. 73, Martini, n. a Torino; **Quaretto** Mario, a. 64, Molinette, n. a New York (USA); **Oraglia** Giuseppe, a. 69, Martini, n. a Bene Vagienna (CN); [redacted] Giuseppe, a. 66, Maria Vittoria, n. a Palermo; **Veronese** Ettore, a. 64, Mauriziano Umberto I, n. a Venezia; **Albanese** Maria, a. 64, Molinette, n. a Villarosa (EN); **Coda** Cipriano, a. 82, Gradenigo, n. a Vercelli; **Scalolone** Francia in Ercole, a. 50, Molinette, n. a Torino; **Ca**[redacted] Elsa in Dovano, a. 64, Mauriziano Umberto I, n. a Casale Monferrato (AL); **Campia** Mario, a. 66, Maria Vittoria, n. a Villafranca d'Asti (AT); **Di Modugno** Michele, a. 89, Luigi Einaudi (Ex Vecchia Astanteria), n. a Corato (BA); [redacted] Giuseppe, a. 79, Molinette, n. a Santa Vittoria d'Alba (CN); **Vecchetti** Angela ved. Bombara, a. 75, Mauriziano Umberto I, n. a Carmagnola (TO); **Depaoli** Giovanni, a. 84, Amedeo di Savoia, n. a Torino; **Matteini** Carlo, a. 87, Molinette, n. a Torino; **Querà** Lucia ved. Caballo, a. 65, Martini, n. a Torino; [redacted] Renzo, a. 54, San Giovanni Antica Sede Oncologia, n. a Torino; **Scalise** Michele, a. 71, Molinette, n. a Castellammare di Stabia (NA).

Presso altro luogo del territorio cittadino: **Fallieri** Elena ved. De Secondi, a. 87, via Luigi Lavazza 31, n. a Torino.

Presso Residenze: [redacted] Oreste, a. 82, corso Mediterraneo 140/A, n. a San Sebastiano Po (TO); **Chionetti** Carolina ved. Ferraris, a. 100, via San Secondo 41, n. a Alessandria; **Imerlaio** Alfredo, a. 85, via P. D. Pinelli 34, n. a Torino; **Santhià** Severino, a. 74, via Sandro Botticelli 37/D, n. a Santhià (VC); **De Biasio di Palizzi** Ferdinando, a. 79, via G. Grassi 5, n. a Napoli.

Presso Medicina Legale: **Autino** Pa[redacted], a. 33, n. a Torino; **Beccaria** Lorenzo, a. 76, n. a Cesorzo (AT).

Nati 18 — Morti 36

La **Redazione Piemontese della Rai** partecipa al grande dolore della famiglia per l'immatura scomparsa del carissimo collega

Costanzo Martini

per molti anni [redacted] corrispondente dalla provincia cuneese.
— **Torino**, 14 marzo 1998

E' mancato

Aldo Cucco

di anni 77

L'annunciano **Mariuccia, Daniela**, la suocera, fratello, cognata, nipoti e cugini. Un particolare ringraziamento al Primario e a tutto il personale del Reparto 4 A ospedale Mauriziano. Si ringraziano Romana e Maria per l'affettuosa assistenza. Funerali lunedì 16 ore 11,45 parrocchia Maria Speranza Nostra.
— **Torino**, 13 marzo 1998

Arvis, [redacted] **Rella** e la famiglia **Di Masi** sono vicini a Mariuccia e Daniela per la [redacted] persa del caro [redacted].

E' serenamente mancata all'affetto dei suoi cari alla soglia dei 90 anni

Jenny Ninni ved. Leumann

Ne danno il triste [redacted] la cognata [redacted] e figli, i nipoti **Roberto, Annalisa, Marie Cécile**, [redacted]e, **Franco** e le loro famiglie. La benedizione della salma si terrà sabato [redacted] marzo ore 11 cimitero Evangelico, corso Regio Parco, Torino.
— **Genova**, [redacted] marzo [redacted]

Cristianamente è mancato

Roberto Tagini

Con infinito dolore lo annunciano la madre **Adelaide**, gli zii **Pierfranco** con la moglie **Amelia**, i cugini **Mauro** e **Patrizia** con le rispettive famiglie. Parenti tutti. I funerali avranno luogo oggi 14 marzo alle ore 14,45 nella chiesa parrocchiale San Vincenzo di San Damiano d'Asti, con partenza da Torino [redacted] Appio Claudio 1 alle ore 13,30.
— **Torino**, 13 marzo 1998.

Partecipano al dolore le amiche **Carla, Piera e Franca**.

Giulia Americo Santina Gianfranca Giorgio Chiara Silvano Emanuela partecipano al dolore di Ada.

Condomini, **Inquilini** e **Amministratore di C.so Appio Claudio** 1 partecipano al dolore.

Dovunque tu sia avrai sempre la nostra mano nella Tua. **Laura** e **Viviana** annunciano con infinito dolore la scomparsa di un marito ed un padre esemplare

Cesare Picca Piccone

Funerali lunedì ore 9.15 partenza via Santena, Maria Ausiliatrice ore 10. Un particolare ringraziamento al dott. Cottino.
— **Torino**, 13 marzo 1998

Luigi e Margherita Coscia piangono il caro **CESARE** e sono affettuosamente vicini a **Laura** e **Viviana**.

Munita dei conforti religiosi è tornata [redacted]dre

Anna Luigia Gambino ved. Settanino

anni 90

L'annunciano i figli **Evasio** ed **Emilia** con rispettive famiglie. Il funerale avrà luogo sabato 14 c.m. nella chiesa parrocchiale di Moncalvo d'Asti alle ore 16.
— **Moncalvo**, 12 marzo 1998

Indimenticabile grafico

Dino Aghemo

anziano Sipra

A cremazione avvenuta, ricordandolo: moglie **Vincenza**, figli **Maurizio, Fabio, Davide**, nuora **Antonella, Tiziana**, nipoti **Ute, Melissa, Alvaro**.
— **Torino**, 12 marzo 1998.

E' mancato all'affetto dei suoi cari

Attilio [redacted]

ex capo reparto FIAT

Lo annunciano la moglie **Marina**, i nipoti **Pier Giorgio, Elsa, Maria**, parenti tutti. Funerali oggi parrocchia San Francesco Sales ore 11,45. [redacted] a Mongardino ore 14. La presente è partecipazione e ringraziamento.
— **Torino**, 13 marzo 1998.

Corrado Marialuisa Giovine ricordano affettuosamente

Giorgio Monziani

— **Torino**, 13 marzo [redacted].

La Planet Srl, il Presidente, il Consiglio di Amministrazione, Collegio Sindacale, Impiegati e Collaboratori tutti sono vicini al sig. Ivo Isocrono, dirigente della Società, nel dolore per la scomparsa del padre sig.

Vincenzo Isocrono

— **Torino**, 14 marzo 1998

Sono vicini all'amico Ivo
Marcello Gelsomino
Vittorio Morosini
Giovanni Bressy
Gino Bristore
Pierluigi Cappelletti
Giampiero Gamba
Marco Gelsomino
Vittorio Granisso
Sabino Iacocca
Giorgio Morra
Renata Massenz
Andrea Pecorini
Riccardo Sandrone
Pensiero Stringa.

Giovanni ed Annamaria Cottino partecipano sentitamente al dolore del sig. Ivo Isocrono per la scomparsa del caro **PAPA'**

Alessandro e Massimiliano [redacted] gentilo **Anna** e **Mario** [redacted] dolore la perdita della loro madrina

Giovanna Busso

I funerali avranno luogo lunedì 16 corr. [redacted] ore 11,45 nella parrocchia [redacted] Croce (piazza Fontanesi).
— **Torino**, 14 marzo 1998.

La Federazione Provinciale A.N.C.R. partecipa la dipartita del suo presidente

CAV. UFF.

Giovanni Bertolotto

Affettuose condoglianze alla [redacted] ed ai famigliari.
— **Torino**, 14 marzo 1998

E' [redacted]uoi [redacted]

Maria Simonotti ved. Vinciguerra

Torino, 14 marzo 1998.

Famiglia **Giacomo Laudi** partecipa [redacted] mossa.

Dopo una vita dedicata alla famiglia ed al [redacted] è tornato alla [redacted] del Padre

Luciano [redacted]

Ne danno il triste annuncio la moglie **Rosalba Gueglio**, la figlia **Cristina** con il marito **Giovanni Callegari** ed i piccoli **Andrea, Eleonora e Maria Teresa**; [redacted], la sorella **Germana** con il marito **Enzo Agostini**; il fratello **Pierangelo** e figlia **Anna** con **Andrea**; cognati, nipoti, cugini e parenti tutti. I funerali avranno luogo in Biella lunedì 16 con. alle ore 9,45 in Duomo. La cara salma sarà tumulata nel cimitero Urbano. Il Santo Rosario sarà recitato in Duomo sabato [redacted] corr. alle ore 17,30. La presente è partecipazione e ringraziamento. Non fiori ma opere di bene.
— **Biella**, [redacted] marzo [redacted].

ORARIO [redacted]
[redacted]
Sportelli PK. Salone LA STAMPA
Via Roma, 80 - Lu/Ve ore 9-12,30; 14-16
Sabato 9-12,30
Sportelli PK. Via Marenco, 32
Lu/Ve ore 8,30-21 (apertura continua)
[redacted] 8,30-12,30; 14-21 [redacted] e fest. 16,30-21

Dopo lunghe sofferenze è mancata all'affetto dei suoi cari

Alma Cappellotto in Pulatti

Lo annunciano il marito **Italo**, i figli **Franca** e **Paolo** con **Andrea, Luca, Umberto** e **Laura**, i fratelli **Villa, Paola** e **Mario**. Si ringraziano i medici ed il personale infermieristico per l'assistenza prestata. I funerali [redacted] luogo sabato 14 c.m. [redacted] presso la Cappella interna dell'ospedale Molinette, via Santena n. 5.
— **Torino**, 13 marzo [redacted].

Sono affettuosamente vicini a Paolo
Luca e Cristina Dughera
Paolo e Alessandra Ferrero
Pasquale Palombi
Alberto Re
Roberto e Ilaria Segre
Piero e Silvana Tibiletti.

Amministratore, Consiglieri, Sindaci e Dipendenti del Centro Medico Ares e Centro Servizi Sanitari partecipano al dolore [redacted] famiglia Pulatti per la dipartita della signora

Alma Cappellotto in Pulatti

Torino, 14 [redacted] 1998

Presidente, Amministratore Delegato, Consiglieri, Sindaci, Direttore Sanitario, Reverende Suore, Medici e Personale della [redacted] **Cura Fornaca** partecipano sentitamente [redacted] che ha colpito il dott. Italo Pulatti e figli, per la morte della signora

Alma Cappellotto Pulatti

— **Torino**, 14 marzo 1998

Presidente, Amministratore Delegato, Consiglieri, Sindaci [redacted] **O.S.T. S.p.A.** partecipano al grave lutto che ha colpito il Consigliere dott. Italo Pulatti per la morte della [redacted], signora

Alma Cappellotto Pulatti

— **Torino**, 14 marzo 1998.

Angela Bertone, Dino e Bianca Carbone, Emilio Giusta, Vladimiro Vales, Vittorio Sansonetti partecipano commossi al dolore della famiglia Pulatti.

Massimo e Luisa Goitre, Franco Capelli sono vicini a Paolo.

Amici e Colleghi del Dipartimento di Dermatologia partecipano al [redacted] del [redacted] Paolo Pulatti.

Alberto e Alessandra, Sergio e Patrizia si stringono attorno a P[redacted] a [redacted] padre per il grave lutto che li ha colpiti.

Carlo e Luciana Del Noce partecipano commossi al dolore di Paolo.

Ricordando con commozione il maestro

[redacted] **Bersone**

I **Condomini** di via **Sinee 16 - 16 bis** partecipano [redacted] al dolore [redacted] famiglia.
— **Torino**, 13 [redacted].

Iole e Bartolomeo [redacted] partecipano al lutto della famiglia Pontiglione per la perdita della cara mamma

[redacted]**ria Saglia** [redacted] **Pontiglione**

— **Sommariva Perno**, 13 marzo 1998.

RINGRAZIAMENTI

Milena ed i famigliari confortati e commossi dalla grande partecipazione di affetto e di stima dimostrata al loro caro

dott. Sergio Prati

ringraziano tutte le gentili persone che hanno voluto essere loro vicine in questo doloroso momento. Il ricordo di **SERGIO**, la sua umanità, la sua bontà resteranno vivi nei nostri cuori, per sempre.
Spinetta Marengo (AL), 13 marzo 1998

I famigliari di

Maria Antonietta Marocco [redacted]**rè**

commossi ringraziano [redacted] ha partecipato al loro dolore. La Santa Messa [redacted] trigesima il 6 aprile [redacted] 18,30 nella chiesa Salesiani di via Piazzi 25.
Torino, 14 marzo 1998

[redacted]

E' ritornato al Padre il

prof. Leopoldo Saletti

A funerali avvenuti in Roma, i famigliari, gli amici della Giac nazionale e di Torino 1930-[redacted] i superstiti componenti del Cln con i quali condiviso anche [redacted] Carceri Nuove, i compagni del Cai che ricordano le sue prime ascensioni sulle Alpi e tutti quelli che [redacted] conobbero e ne apprezzarono modestia, semplicità e la [redacted] profonda spiritualità cristiana, informano che la Santa Messa [redacted] trigesimo sarà celebrata il giorno 17 marzo prossimo a Roma da mons. Nebiolo nella Cappella S. Leone, largo Boccea, alle ore 19 e a Torino [redacted] don Feraudo nella chiesa di S. [redacted], corso Cadore, alle ore 18,30.
Roma, 15 marzo [redacted]

1997 [redacted]

«Vedete ascoltate bene: i morti vogliono vivere; Vogliono vivere in noi; Vogliono che le vostre vite sia un ricco sviluppo di quello che hanno desiderato...»
(Alain: pensieri sulla felicità)

Riccardo Settembrini [redacted]

Con infinito rimpianto, **Valeria**. La Santa Messa verrà celebrata [redacted] 16 marzo, [redacted] 17, nella chiesa di San Carlo.

1968 17 MARZO [redacted]

Dorina Liffredo Viano

Cara **MAMMA**, [redacted] già passati 30 anni, ma nei [redacted] figli permane [redacted] il ricordo del tuo splendido amore. Grazie! Santa Messa domenica 15 [redacted] ore 9, Abbazia S. Fede, Cavagnolo.

1958 1998

Nell'immutato rimpianto [redacted] ogni giorno vive la cara memoria [redacted]

Giuseppe e Maria Romita

1994 [redacted]

Tomaso Pruneddu

Con profondo rimpianto, per [redacted] mio cuore **Marta**.

1997 [redacted]

[redacted] **Spaldo**

Per sempre con noi. **Mariuccia e figli**. Messa Santuario Consolata sabato 21 marzo 18.15.

1991 14 MARZO 1998

Carlo Terzuolo

Moglie, nipoti lo ricordano.

[redacted] 1998

Cesare [redacted]

Con doloroso rimpianto, **Angiolina**.

NECROLOGIE

TARIFFE A PAROLA

NECROLOGIE: nome e cognome del defunto centrali, nonché eventuali titoli accademici ed onorifici tariffa doppia. Località e data, obbligatorie in calce alla necrologia, vengono conteggiate per n. 4 parole.
ADESIONI: in presenza del nome e cognome centrali (tariffa doppia) sono obbligatori località e data in calce (conteggiati per n. 4 parole).
ANNIVERSARI: data e nomi centrati (obbligatori) tariffa doppia.
[redacted] con nome e cognome centrali (tariffa doppia) sono obbligatori località e data in calce (conteggiati per n. 4 parole).
Oltre a spese di trasmissione, Iva 20% per avviso.

Lombardo come Vialli

LONDRA. Ormai è una moda. A 4 settimane dal debutto da tecnico del Chelsea ■ Vialli, Attilio Lombardo (foto) prende il timone del Crystal Palace come allenatore-giocatore. ■ società gemella della Juve (i bianconeri hanno un'opzione sul 10% ■ club inglese) ha annunciato che l'«aquila calva» avrebbe rilevato subito Coppell. Promozione sul campo anche per l'ex parmense Brolin, diventato vice-allenatore. Giovedì, Lombardo ■■■ chiesto consiglio all'ex compagno e amico Vialli. «Gli ho detto che avrebbe sicuramente fatto bene», ha riferito Gianluca. Lombardo dovrà fare miracoli per salvare una squadra alla deriva: il Palace è ultimo, ■ 7 punti dalla salvezza. **[g. mar.]**

Moratti: Inter, svegliati

MILANO. Inter all'ultima spiaggia: deve battere l'Atalanta se vuole continuare a sperare nel titolo. A ricordarlo ai giocatori, ■■■ in silenzio stampa, ci ha pensato il presidente Moratti, che ha parlato più di un quarto d'ora nello spogliatoio. «Ho ricordato i doveri che abbiamo e gli obiettivi dell'Inter che ha fatto di tutto per mettere la squadra in condizione di vincere. ■■■ accetto più scuse. Ho ribadito che sono deluso dai risultati, ma che resto convinto di poter centrare i nostri obiettivi. Ho anche ripetuto che non accetto di ripiegare su traguardi minori». Brutte notizie, intanto, dalla Germania: lo Schalke, rivale in Uefa, ha stravinto a Berlino contro l'Hertha: 4-1. **[n. sor.]**

OGGI IN TV

9,55	**Sci.** Slalom f. 1ª manche	Raitre e Tmc
9,30	**Fondo.** ■■■ km femminile	■■■
9,55	**Sci.** Gigante m. 1ª manche	Raitre e Tmc
11,■	**Sci.** Slalom f. 2ª manche	Raitre e Tmc
1■	Studio ■■■	■■■
12,25	**Sci.** Gigante m. 2ª manche	Raitre e Tmc
13,00	**Basket.** ■■■ Indiana-Milwaukee	Tele+
13,25	■■■	Raidue
15,00	**Calcio.** Chievo-Verona	Tele+
15,15	**Pallanuoto.** Florentia-Posillipo	Raitre
■■■	■■■ Sci. Salto internazionale	Raitre
16,15	**Ciclismo.** Tirreno-Adriatico	■■■
16,55	I gol della serie A	Tele+
17,10	**Calcio.** Manchester Utd-Arsenal	Tele+
17,30	**Pallavolo.** Gabeca-Jucker Pd	■■■
■■■	Studio ■■■	Italia
18,30	■■■ anticipi di serie A	Raitre
18,55	**Calcio.** Wolfsburg-Karlsruhe	Tele+
18,55	Tmc sport	Tmc
20,10	Speciale Goleada	Tmc
20,30	**Calcio.** Compostela-Atl. ■■■	■■■
20,■	Rai sport ■■■	Raiuno
■,00	Tmc2 sport	Tmc2
24,00	Studio sport	Italia1
0,05	**Pugilato.** Spinelli-Insorra, camp. ital. massimi	Raitre
1,00	**Biliardo.** Camp. italiano	Raitre

LA STAMPA

SPORT

Sabato 14 Marzo 1998 *31*

Alex Del Piero (a fianco) rientra con Inzaghi nell'attacco bianconero; Lippi (a sinistra) contro il Napoli punta ■■ di loro

Oggi i quattro anticipi, con la Lazio che a Genova non può perdere terreno

Juve, un sabato da grande fuga

Lippi: «Pronti a giocarci tutto in 10 giorni»

TORINO. Lo scatto di gioia ■ Udine, quello d'ira dell'Olimpico alla fine della partita di Coppa Italia. Quale zompo attende oggi Lippi contro il Napoli? Forse tornerà ad un controllatissimo gesto di approvazione disegnato nell'aria ■■■ il sigaro.

Il Marcello non s'è mai sentito scrutato come ■ questi tempi. Nella Juve che parla sempre ■■■o, l'interpretazione dei gesti diventa fondamentale per capirne gli umori: e quanto ■ successo negli ultimi giorni induce a credere che siano aumentate le preoccupazioni. «A Udine ho avuto quell'esplosione di gioia perché era un momento legato ancora alla partita con la Dinamo», spiega Lippi. «Avevo visto la squadra pareggiare in Coppa un incontro che strameritava di vincere ■ la vedevo condannata a Udine da un gol che non poteva essere più banale: un tiro da metà campo che nessuno ■■■ riuscito ■ toccare. La rete ■ Del Piero ■■■ ■■ atto di giustizia. Quanto alla reazione nel dopopartita con la Lazio, non ■■ era piaciuto essere eliminato da un gol che il buon senso, più delle regole, avrebbe dovuto far annullare».

Non c'è, nella ■■■ nuova partecipazione emotiva, la reazione del padre verso una sua creatura meno bella di altre ■ sempre messa in discussione? «Questo non c'entra, perché da quando sono alla Juve le mie squadre ■■■ sempre state di■■■ all'inizio, poi abbiamo conquistato tutti al punto che venivamo considerati i più forti del mondo». Lippi tuttavia ■■ che gli ■■■ scorsi la Juve avevano già spazzato ogni dubbio sulle ■ proprie qualità: avanzava sicura su più fronti. Adesso si parla ■ «un'impresa straordinaria» se vincerà lo scudetto ■ la Champions League: ed è vero perché questa volta non è migliore della concorrenza.

Lippi difende i suoi. «Ho 20 giocatori che valgono ■ sono in buone condizioni: l'hanno dimostrato a Roma. Molti dicevano che quella formazione ■■■ sarebbe stata distrutta dalla Lazio e si ■■■ stupiti che ■■ ■■ successo. Nessuno ha pensato che c'erano ■■ campo 4 nazionali, che Zalayeta è titolare nell'Uruguay e ■■■ ■ arrivato qui con il latte sulle labbra, che qui c'è solo gente brava e con l'esperienza ad alto livello».

Il momento comunque ■ delicatissimo. Soffiano i venti del mercato che investono anche l'allenatore. C'è il timore della rimonta laziale. Soprattutto c'è la considerazione che, nonostante l'autolesionismo dell'Inter e i passi incerti di molte rivali, la Juve non ha incrementato il vantaggio. «Se la Lazio ■■■ la ■■■ che ■ riuscita al Parma l'anno ■■■ sarà più difficile resistere», commenta uno della vecchia guardia. Il ruolino è quello che è. Una vittoria nelle ultime sei partite (in ■■■ con il Bari), la Lazio in recupero in classifica, ■ Coppa Italia volata via nonostante l'esibizione ■■■■■ e persino convincente all'Olimpico.

Non ■ il massimo. «Abbiamo cominciato male la miniserie di impegni - ammette Lippi - l'abbiamo raddrizzata. Con la Dinamo, a Udine e con la Lazio siamo stati bravi, dobbiamo proseguire su questa strada».

A favore della Juve c'è il ■■ rattere prodigioso e una qualità media che può reggere la concorrenza. Molto dipende da quanto avverrà nei prossimi otto giorni, da oggi al match con il Parma passando per l'impresa ■■ cogliere a Kiev (in condizioni ambientali difficili, ieri c'erano ■ gradi sottozero e venti centimetri di neve). «Non corriamo il rischio di distrarci con il Napoli, sebbene stia a 41 punti da noi. Di solito questo succede dopo le partite di Coppa ■ mai prima», spiega Lippi. L'emergenza colpisce soprattutto la difesa. La linea con Pessotto, Birindelli, Montero e Dimas è rattoppata grazie alle doti eclettiche dell'ex granata e di Birindelli: contro il Napoli che ha il peggior attacco del campionato può bastare ■■■ le risorse si sono ridotte e in panchina andrà ■■■■ rincalzo ■ giovane Aronica. Amoruso è stato dirottato sulla «Primavera» perché ha bisogno di giocare il più possibile, mentre la punta ■ riserva è Zalayeta, abbastanza convincente in Coppa Italia. «Gli manca soltanto quel lavoro che faremo e che lo porterà ■ possedere più potenza e più velocità - dice Lippi -. Gli avevo detto di fare in campo quello che gli passava per la testa: dribblare, puntare ■ porta, fare lui. Mi ha ascoltato alla lettera, infatti non passava mai la palla. Ma ha dimostrato di avere personalità».

■■■■ **Ansaldo**

IL PROGRAMMA

BOLOGNA-VICENZA
INTER-ATALANTA
JUVENTUS-NAPOLI
■■■■■■-LAZIO
■■■■■ ■■■■■

JUVENTUS	52
LAZIO	48
INTER	47
PARMA	44
UDINESE	43
ROMA	41

PERSONAGGIO

A MARASSI DA NEMICO

Mancini, com'è difficile giocare contro il cuore

Boskov: «L'ho sentito in settimana, soffrirà» Bobby-gol: «Tornerò, magari da presidente»

Roberto Mancini è ■■■ 1ª stagione laziale dopo ■ anni ■■■ la Samp

GENOVA

Si dice che Roberto Mancini ■■■ sempre fallito gli appuntamenti importanti. Troppo bollente il ■■■ ■■ «Mancio», persino per quel «frigo» fisiologico che di solito è la mente. Per questo, a Genova, sono in tanti ad essere sicuri che oggi pomeriggio, al cospetto del suo «Ferrarisi» pavesato di blucerchiato, Bobby-gol ■ scioglierà come neve al sole e non riuscirà ■■ a fare ■■ tunnel a Mannini, ■■ ■ irridere Mihajlovic ■■■ un colpo di tacco, tanto meno ad avere la lucidità necessaria per battere Ferron.

Roberto Mancini torna ■ casa, ma per la prima volta lo fa da avversario. Sette mesi di Lazio, però, non potevano sconvolgere equilibri e passioni radicati nel tempo. Il Mancio, per «Samplandia», resterà sempre e comunque il Mancio. Per i tifosi, soprattutto. La sua partenza, accompagnata da qualche dissidio ■■■ alcuni capi storici della Gradinata Sud, ha di fatto creato l' ■ frattura intestina. Nel settore ■■servato ai sostenitori blucerchiati ■ scoppiò un tafferuglio di origini ideolog■■ che, non privo di contusioni e di strascichi polemici: ■■■ specie di sciopero degli Ultras per qualche domenica. L'ala dura della tifoseria negli ultimi giorni non si è pronunciata sul ritorno ■ Mancini, anche se una loro «dichiarazione», oggi allo stadio, ci sta e si aspetta. L'ala moderata, la Federazione dei Club, ha invece diffuso un comunicato: «Mancini tornerà da avversario, ■■■ spesso succede nella vita di chi fa sport, quindi ■■■ un nemico ■■ battere, ma la Federclub ■ augura che i sampdoriani lo accolgano con lo stesso calore e affetto con i quali lo hanno sempre sostenuto... ■. La tensione c'è, ■■■ sembra controllabile, purché la frattura non degeneri in un ■■■■ da angiporto. Quando ■ arrivato Mancini, ieri, tanti tifosi ad applaudirlo e perfi■ ■■■ mega torta in omaggio.

A Boglíasco, al quartier generale della Samp, Vujadin Boskov è imbufalito ■ Mancini non c'entra. Il tecnico serbo è sbiancato dopo avere letto di Spalletti nuovo allenatore, di Mihajlovic alla Lazio, di Veron al Parma e di Montella all'Inter: «Qui c'è qualcuno che vuo■ distruggere il nostro spogliatoio - ha tuonato - i giocatori ■■■ hanno testa ■ legno... si lasciano condizionare». Sbollita la rabbia è comparso il Mancio: «Sarà emozionato al mille per cento, ■■■ pronto ■ scommetterci. Lui ha sangue e pigiama blucerchiato. So che fisicamente ■■■ sta bene, può anche darsi che ■■■ giochi dal primo minuto. In settimana mi ha chiamato da Roma, ■ una radio privata. Mi ha chiesto di lui e di Vialli. Io gli ho detto sempre la stessa cosa». E cioè? «Hai lasciato Sampdoria: hai sbagliato».

Se Mancini è emozionato, altrettanto lo sono i ■■■ compagni: «Rivedo in lui un periodo felice - dice capitan Mannini -. Spero che sia accolto ■■■ merita, come uno che ■■■ questa maglia ha passato quasi tutta una carriera». Veron lo teme: «Può risolvere la partita in ogni momento». Mihajlovic gioca con i sentimenti: «Roberto è un ra■■■ molto sensibile, lo conosco b■■■. Vivrà questo ritorno a Genova in maniera molto particolare. Penso che Signori avrà meno problemi contro la sua Lazio».

Anche perché l'ex laziale gioca a Marassi, cioè fuori casa. Destini simili hanno accomunato Mancini e Signori. Il primo, oltre ad aver vinto scudetto, Coppa delle Coppe, Supercoppa ■ ■ Coppe Italia, tra i blucerchiati detiene tutti i record: in campionato 424 presenze e 132 gol; Signori nella capitale ha segnato 107 gol (di meglio ha fatto solo Piola) vincendo tre volte la classifica cannonieri. Entrambi sono ancora innamorati persi della prima donna. «Mi piacerebbe un giorno ritornare alla Samp - dice ogni volta che può il Mancio - magari insieme ■ Vialli. Chissà, io potrei fare il presidente, Luca l'allenatore... ». E' naturale sognare, con il pigiama blucerchiato.

Oggi Roberto torna a casa. Lo aspetta «Samplandia» vedova-Mancini, con ■ sue pene d'amore. Ma il Mancio le grandi partite non le ha sempre sbagliate? Questo si dice ■ si ripete, a Genova. Eppure resta il dubbio che si tratti, soprattutto, di scaramanzia.

Danil■■■ Basso

IN CAMPO ALLE 15

BOLOGNA (4-3-3)		■■■■■ (4-4-2)	
31	STERCHELE	FALCIONI	■
30	PAGANIN	STOVINI	21
27	TORRISI	BELOTTI	5
20	MANGONE	■■■■■	10
■	PARAMATTI	COCO	■
11	MAGONI	SCHENARDI	7
14	SHALIMOV	DI CARLO	4
33	TARANTINO	■■■■■	15
10	■■■■■	ZAULI	14
19	■■■■■	LUISO	■
■	KOLYVANOV	OTERO	18
	Arbitro ■■■■■		
22	BRUNNER	VERDI	12
■	MARTINEZ	■■■■■	10
■	CARNASCIALI	CONTE	28
■■	DALL'IGNA	■■■■■	■■
18	NERVO	BARONIO	6
■■	FONTOLAN	PIRMANI	13
17	FOSCHINI	■■■■■	27
All.:	■■■■■	All.: GUIDOLIN	

INTER (4-4-2)		ATALANTA (5-3-2)	
1	PAGLIUCA	FONTANA	1
■	BERGOMI	FOGLIO	7
■■	WEST	SOTTIL	3
33	COLONNESE	DUNDJERSKI	6
36	MILANESE	RUSTICO	■■
17	MORIERO	■■■■■	■
40	SOUSA	CARBONE	15
14	SIMEONE	BONACINA	■
4	ZANETTI	■■■■■	■■
9	■■■■■	CACCIA	11
■■	RONALDO	MAGALLANES	18
	Arbitro DE SANTIS		
12	■■■■■	PINATO	12
21	MEZZANO	BOSELLI	13
24	SARTOR	■■■■■	23
■■	RIVAS	PIACENTINI	■■
13	ZE ELIAS	■■■■■	32
15	CAUET	CAPPIOLI	■■
11	KANU	ROSSINI	27
All.: SIMONI		All.: ■■■■■	

JUVENTUS (4-4-2)		■■■■■ (4-4-2)	
1	PERUZZI	TAGLIALATELA	■
■■	PESSOTTO	GORETTI	■■
15	BIRINDELLI	MALAFRONTE	■■
4	MONTERO	BALDINI	■■
6	DIMAS	CRASSON	22
8	CONTE	TURRINI	7
14	DESCHAMPS	ROSSITTO	8
'26	DAVIDS	LONGO	8
21	ZIDANE	ALTOMARE	14
9	INZAGHI	PROTTI	10
■■	DEL PIERO	BELLUCCI	9
■■■■■		■■■■■	
12	RAMPULLA	DI FUSCO	12
31	ARONICA	FACCI	■
20	TACCHINARDI	TROISE	32
5	PECCHIA	SERGIO	5
7	DI LIVIO	PANARELLI	13
33	ZALAYETA	SCARLATO	■■
		ASANOVIC	■■
All.: LIPPI		All.: MONTEFUSCO	

SAMPDORIA (5-3-2)		LAZIO (4-4-2)	
1	FERRON	MARCHEGIANI	■
2	BALLERI	PANCARO	16
■	MANNINI	NESTA	13
11	MIHAJLOVIC	■■■■■	2
5	HUGO	FAVALLI	■
8	LAIGLE	GOTTARDI	17
■■	VERON	FUSER	14
14	BOGHOSSIAN	JUGOVIC	21
4	FRANCESCHETTI	NEDVED	■■
9	MONTELLA	BOKSIC	19
■■	SIGNORI	■■■■■	■■
	Arbitro ■■■■■		
■■	■■■■■	BALLOTTA	■■
6	CASTELLINI	LOPEZ	■
7	PESARESI	CHAMOT	■
■■	VERGASSOLA	GRANDONI	■■
■■	SALSANO	MARCOLIN	■
■■	SCARCHILLI	RAMBAUDI	7
27	PACO	CASIRAGHI	9
All.: BOSKOV		All.: ERIKSSON	

La focosa replica del tecnico italiano ai ribelli del Bayern ha conquistato ■ tedeschi: diventerà un brano rap

L'«ira» del Trap è già un «cult» in tv

Trasmesse in tutta Europa le sue accuse ai giocatori

«Ricevo elogi più di quando vinsi lo scudetto Non mi andava più di fare la figura del fesso»

Giovanni Trapattoni è per la 2ª stagione consecutiva alla guida del Bayern Monaco: dopo aver vinto il campionato nel '97, è ancora in lizza anche in Champions League

MARTEDI', in quella che al Bayern chiamano pomposamente la sala conferenze, ed ■ più modestamente ■■■ stanzetta d'angolo che un tempo usavano come portineria del passo carraio della sede, Giovanni Trapattoni ha deciso di trasformarsi: da allenatore è diventato un cult televisivo. Oddio, che l'abbia proprio deciso non si sa. Le reazioni del Trap sono come i brufoli: nessuno può dire come ■ quando si sfoghino. ■■ ■ suo incredibile sesto senso da popolano vissuto gli deve aver suggerito che sarebbe successo qualcosa di importante.

Infatti è successo. Da quattro giorni i canali televisivi di tutta Europa trasmettono quella confe■■■ stampa che, ■ vivesse sol■■■ ■ suoni ■ non ■ immagini, noi italiani digiuni ■ tedesco scambieremmo per l'ultimo discorso di Hitler davanti al Reichstag, tanto sembra che la lingua ■■■■ sopra una gratugia.

E' ■■ collage di suoni gutturali di ■■■ violenza fonica assoluta e amplificata dai poderosi pugni sbattuti sul tavolo. Trap ■ ■■■ vora ■ accusa alcuni giocatori del Bayern: se le parole ■■■ pietre, le ■■■ pesano quanto i Faraglioni ■ Capri ■ sollevano spruzzi come ■■■ tempesta. Un maestro. Perché chi lo ■■■■■ sa quanto ci sia di teatrale nello sfogo: a lui che potrebbe, con il solo tono della voce e ■■■ la gestualità scomposta, rendere diabolico il «Cantico delle creature», figuratevi che sforzo è costato scatenarsi contro tre calciatori sfaccendati e pure così fessi da attaccarlo in pubblico. I tedeschi ■■■ sono rimasti estasiati e non soltanto quelli nostalgici: essere presi a sberle da un italiano che li accusa dei difetti (l'indolenza, lo ■■■■■ senso del dovere) ■ ha erotizzati come i masochisti sotto i colpi di una frusta. Da cento ore il film dell'uomo dai capelli d'argento che sbraita con la forza di cento Sgarbi, passa nella programmazio■■ di Eurosport, il canale sportivo che lo lanciò come primizia trasmettendolo in diretta.

La ■■■ e le altre stazioni tedesche lo inseriscono in ogni blob e un gruppo musicale ha deciso di trasformare la sfuriata in un pezzo rap. In Italia è stato un rincorrersi di spezzoni tra un canale e l'altro. Ieri li abbiamo visti ■■■ RaiTre, sul TG1 e poi ■ «Striscia la notizia», con spezzoni tratti dall'Istituto Luce che ■■■ platea dei giornalisti in ascolto ha sostituito immagini di oceaniche ■■■e hitleriane in adorazione. Se quelli della Gialappa's non sfruttano l'occasione per uno special, avremo la prova che si sono imborghesiti, proprio loro che scoprirono le virtù blobbaiole del Trap tra anacoluti, strafalcioni, discorsi cominciati senza ■ capo e conclusi senza la coda ■■■ con più efficacia di Fabrizio Frizzi.

Consigliamo di riproporre il filmato con la traduzione letterale e sottotitolata ■■■ tedesco per esaltarne le virtù nascoste ■ per confermare che quella parolet■■■rrente nel testo, «Strunz», ■■■ ■ una riminiscenza dell'italiano triviale, ma il cognome di uno dei tre fessacchiotti che■ hanno mandato il Gioan sulle furie.

Sette scudetti in Italia ■ ■■■ in Germania non hanno reso al Trap ■ popolarità di questo sfogo. «Per strada - racconta al telefono - mi fermano tutti per complimentarsi. Ricevo valanghe di telefonate e di fax da gente che mi applaude più di quando vinsi il titolo. Qualcuno doveva cantarle chiare ai giocatori. Non voglio essere un simbolo, non ne ho bisogno; ma non mi andava di passare per coglione a sessant'anni. Ad essere troppo buoni si finisce col sembrarlo». Ora ha messo le cose a posto. Oggi il Bayern gioca contro il Bochum ■ Trap ha g■■ vinto. Comunque finisca gli basterà alzare la voce e avrà la Germania ai suoi piedi: non è il primo, però. **[m. ans.]**

FORMULA 1

Montezemolo infuriato per il mancato rispetto dei regolamenti

Formula 1, corre la bufera

Maranello medita proteste clamorose

Mentre le squadre si preparano freneticamente per la prossima gara in Brasile, c'è bufera in Formula 1. Le polemiche, dopo il debutto del Mondiale a Melbourne, non si sono sopite. Anzi tendono a gonfiarsi con azioni e possibili conseguenze che potrebbero diventare dirompenti. Le prime avvisaglie di quella che può trasformarsi in una lotta insanabile all'interno del circus dei motori si sono avute già in Australia, dove un esposto firmato e presentato da sei team (iniziativa partita dalla Arrows, tra i consenzienti anche Ferrari e Benetton) circa l'uso di un dispositivo applicato al sistema frenante della McLaren è stato respinto dal responsabile tecnico della Federazione, Charles Whiting, ex meccanico della Brabham. Questo congegno sarebbe contrario allo spirito del regolamento che vieta l'aiuto alla guida tramite programmi elettronici utilizzati nell'abitacolo durante le corse. Per Whiting tutto sarebbe invece ok.

La decisione di omologare il sistema (che secondo le accuse funzionerebbe come una specie di controllo della trazione) sulla McLaren ha provocato la reazione della maggioranza degli altri team che non accettano lo stato di fatto. Persone molto vicine alla Ferrari sostengono che il presidente Montezemolo, questa volta, sia veramente infuriato e anche disposto a prendere gravi provvedimenti.

Ci sono precedenti storici. Enzo Ferrari il 26 maggio del '68 non schierò le proprie vetture a Montecarlo, proprio per divergenze tecniche. Ripetere il gesto di allora dimostrerebbe la volontà della Ferrari di fare chiarezza sulle attuali norme, anche se si tratterebbe di una decisione molto sofferta, un'arma a doppio taglio per le possibili conseguenze nel percorso in campionato. Mercoledì è in programma a Parigi il Consiglio mondiale della Fia: Montezemolo invierà messaggi di fuoco.

«Se la Ferrari o altri hanno rimostranze da fare - ha detto Max Mosley - presentino reclami ufficiali». Poi ha ammesso: «Il sistema della McLaren MP4/13 è contro-. Non è nel regolamento né contro. E' da discutere se sia illegale o meno. Il delegato tecnico Fia, Whiting, si è espresso a favore, per cui può essere considerato in ordine. Ma Whiting non è un giudice, è un tecnico che esprime un'opinione. I giudici sono i commissari sportivi. Maranello poteva presentare una protesta formale e più volte l'abbiamo invitata a farlo». Come dire: portatevi gli avvocati appresso alle corse e vedremo fra giudizi, appelli e tribunali.

Tutto è partito dai nuovi regolamenti imposti dalla Fia con l'obiettivo di aumentare la sicurezza attiva delle vetture (nuove strutture più resistenti e passive (minor velocità in curva) e di migliorare lo spettacolo. Per la prima volta dopo tanti anni, le monoposto sono state radicalmente modificate, imponendo una carreggiata più stretta e l'uso di pneumatici scolpiti al posto degli slick.

Ma proprio la prima corsa una settimana fa ha dimostrato come i calcoli si stiano rivelando sbagliati. Le vetture sono quasi veloci come prima. E in Australia c'è stato un solo sorpasso degno di essere chiamato tale. L'unico episodio eclatante, in negativo, è stato la manfrina finale fra Coulthard e Hakkinen con i piloti McLaren impegnati a farsi i complimenti: passa tu, passo io. Episodio da libro Cuore, un atto d'altruismo da parte di Coulthard che ha lasciato la vittoria al compagno di squadra Hakkinen. Ma non era mai successo, in F1 alla prima gara, uno scene del genere, criticata soprattutto dai giornali inglesi. L'immagine di uno sport duro e agonisticamente sempre ad alto livello è stata offuscata.

Non solo in pista, peraltro, s'addensano nuvole nere. La F1 è nel mirino dell'Unione Europea. Il presidente Van Miert ha accusato Ecclestone di esercitare il monopolio sulle corse, vuole aprire indagini. E il manager inglese non si sentirebbe più tutelato da Mosley, che ambirebbe occupare un ruolo di primo piano nel governo europeo. Altra grana, la quotazione in Borsa della F1 che non decolla. Mercoledì, a Parigi, le discussioni saranno molto acce.

Cristiano Chiavegato

Enzo Ferrari nel '68 non iscrisse vetture a Monaco: mercoledì resa dei conti a Parigi

Il presidente della Ferrari Luca Montezemolo è infuriato per la Fia che ha omologato il nuovo sistema frenante della McLaren. Mercoledì a Parigi Maranello si

Il volley assegna i trofei più prestigiosi

Casa Modena e Alpitour tanta voglia d'Europa

Cuneo, sempre vittoriosa nelle coppe da oggi difende in casa il suo record

Le tre big del volley italiano rispolverano il loro blasone di regine d'Europa prima di tuffarsi nei playoff-scudetto, al via il marzo. Domenica ha vinto Treviso (Coppa Cev); oggi e domani ci proveranno, con molte possibilità di far centro, anche Modena (Campioni) e Cuneo (Coppe).

L'aria delle finali continentali sembra rivitalizzato Casa Modena, reduce da tre ko consecutivi in campionato. I gialloblù sono da ieri a Novi Sad per vincere la terza Coppa Campioni consecutiva (sarebbe l'11° eurotrofeo della loro storia) e, per la prima volta dopo quattro mesi di emergenza, potrebbero schierare il sestetto-base con Giani che ha più il ginocchio destro gonfio e Bracci (inserito proprio ieri da Bebeto fra i 18 azzurri della World League) pronto a schiacciare dopo l'operazione al gomito destro. Giani, Bracci e compagni, probabilmente, oggi non dovranno nemmeno spremersi troppo contro il Puc parigino. La dura sarà senz'altro la finale di domani, verosimilmente contro i croati del Mladost, allenati da Sturm.

Come Modena, anche Cuneo parte da gran favorita. Tanto più che, dopo anni di vani tentativi, l'Alpitour è finalmente riuscita a regalare al suo pubblico una finale casalinga. Club, squadra e tifosi hanno un solo obiettivo: mantenere l'imbattibilità internazionale, un primato più unico che raro nella storia delle coppe del volley. Le cifre di Pascual e soci sono davvero impressionanti: in tre stagioni europee hanno finora vinto 8 partite su 28 e 4 in bacheca due Supercoppe, la Coppa Cev '96 e la Coppa Coppe '97.

Anche l'Alpitour ha una semifinale comoda (contro il Gran Canaria), preludio alla più insidiosa finale annunciata contro l'Olympiakos che in panchina ha il tandem Montali-Berruto e in campo Merlo. Cuneo travolse i greci nel match decisivo già l'anno 4. Il bis è nell'aria. [r. con.]

Programma (semifinali, oggi). *Campioni maschile* (a Novi Sad-Jug): Mladost Zagabria (Jug)-Almeria (Spa), Casa Modena-Puc Parigi (Fra). *Campioni femminile* (a Dubrovnik-Cro): Dubrovnik-Foppapedretti Bg, Riom (Fra)-Ankara (Tur). *Coppe maschile* (a Cuneo): h. 15 Olympiakos Atene (Gre)-Castelo de Maia (Por), h. 18 Alpitour Traco-Gran Canaria (Spa). *Coppe femminile* (a Cannes-Fra): Cska Mosca (Rus)-Besiktas Istanbul (Tur), Omnitel Mo-Cannes. Domani le finali.

CALCIO, SERIE B

Per il Torino gemellaggio con un club dell'Uruguay, dal quale sono stati acquistati tre giovani

Lentini: siamo in discesa, crisi superata

«E lo dimostreremo con il Venezia, che ci umiliò all'andata»

TORINO. Il Toro pensa alla serie A e alla prossima stagione. Il vicepresidente Regis Milano ha acquistato tre giocatori del Club Atletico River Plate de Uruguay, società con cui ha sottoscritto un accordo triennale di cooperazione. Nasceranno nuovi punti «Ragazzi del Toro» a Montevideo. I granata sono i centrocampisti Hebert Dos Santos (24 anni) e Pablo Gaglianone (22) e l'attaccante Rodrigo Lopez (20). Un'operazione da 5 miliardi di lire.

Intanto, fanno discutere le critiche di Reja al Toro di fronte ad una cinquantina di colleghi dilettanti: ha dichiarato che il limite è l'assenza di un leader che sappia trascinare la squadra, che Brambilla non parla mai. Lentini non ha carattere e il Toro paga i problemi della doppia campagna acquisti mai completata (ultimo trasferimento: Biato al Baracca Lugo, C2).

L'esternazione del tecnico friulano non ha lasciato indifferenti la società (ieri a Orbassano c'erano Vidulich e Bodi junior che saranno in tribuna anche a Venezia) e lo spogliatoio granata, ma nessuno ha reagito, forse per non turbare la vigilia della delicata sfida con i veneziani. Prima di partire per il ritiro di Dolo Mirano, Reja si è lamentato perché la sua analisi avrebbe dovuto rimanere circoscritta alla serata organizzata dalla sezione torinese dell'Aiac.

Sull'accusa di «mutismo», Brambilla dice di aver avuto spiegazione «a quattr'occhi» con Reja: «Non credo nel leader. E' tutta la squadra che deve saper trascinare».

Ancora più stretto il dribbling di Lentini con Reja. Il capitano nega che le indiscrezioni di mercato e quelle sul ritorno di Mondonico turbino l'ambiente: «Se un professionista si aggrappa a queste cose, cambi mestiere».

Secondo Lentini, neppure la preparazione rappresenta alibi per il Toro: «Al Milan, Pincolini aveva metodi quasi scientifici, eppure dei cali. Succede a tutte le squadre. Chi prima e chi dopo. La nostra crisi l'abbiamo già avuta anche se in B ci vuole continuità e c'è da soffrire sino in fondo. La spunterà chi avrà i nervi più saldi. Sono ottimista».

Domani c'è il 4-0 dell'andata da cancellare. Lentini rammenta: «Eravamo allo sbando e il Venezia lanciatissimo al comando. Siamo migliorati molto e loro più devastanti. Dalla Laguna dobbiamo tornare con un risultato utile che cancelli le nostre perplessità e restituisca fiducia ed entusiasmo ai tifosi».

Bernardi

Specchio DELLA STAMPA

La Montagna Cantata

I canti del Coro SAT armonizzati da Arturo Benedetti Michelangeli e altri artisti straordinari. Una vetta irraggiungibile.

Il coro alpino più importante d'Italia dà vita ai canti più belli: diciotto splendidi brani per un Compact Disc che vi lascerà senza fiato. Le eccezionali armonizzazioni di Arturo Benedetti Michelangeli e di altri artisti straordinari rende questa raccolta un'occasione unica per chi ama, vuole conoscere, la grande tradizione delle canzoni di montagna.

"La Montagna Cantata". Da sabato 14 marzo in edicola.

Specchio + LA STAMPA + CD a sole 10.900 lire*.

*Acquisto facoltativo

Specchio. Prima riflette, poi parla.

Sci: oggi a Crans Montana speciale donne e gigante con Tomba

Dalle nubi spunta Deborah

«Non ho perso la voglia di vincere»

DAL NOSTRO INVIATO

Deborah e Alberto sono lo sci azzurro. Il resto, a ben vedere, è di un colore che brilla solo nelle vittorie e sbiadisce presto, non appena il vento cambia direzione. Deborah Compagnoni e Alberto Tomba, invece, hanno scritto la storia e in un certo senso vivono già nella leggenda. Parliamo di sci, ovviamente, ma comunque è cosa da poco. Oggi, per dire la verità, nella leggenda ci vivono in modo diverso. Deborah cammina su una nuvola, accarezzata da un raggio di luce e circondata dall'affetto del mondo, soprattutto da quello di Alessandro che ha parlato di lei e tivù confessando i suoi sentimenti e facendo felice la sua bella. Deborah, in una parola, è serena e solare, in pace con se stessa. Guarda al suo futuro con occhi ridenti, solo un poco velati dal pensiero di come sarà brutto e triste l'ultimo volo. In lei non ci sono contraddizioni, lotte interne, rimpianti da vincere e fantasmi da cacciare. Ci sono solo medaglie, vittorie, gioie, e una vita che la riempie ogni giorno di regali. E' così perfetta, nei suoi sorrisi, che a chi non la conosce potrebbe anche sembrare finta.

Alberto, invece, è divorato dai tormenti come il fantasma di Amleto. Tutti gli chiedono quando smetterà e lui, che di smettere ci sembra non abbia alcuna intenzione, non sa cosa rispondere. Non può dire che continua perché sulle sue incertezze ci ha quasi costruito un personaggio, non può dire che lascia perché sente che il gran momento non è ancora arrivato. Così le sue conferenze stampa, alquanto imbarazzanti, si limitano a una serie di battute, dove il vero tutto e il contrario di tutto, e al solito attacco all'organizzazione della Coppa del Mondo che è tutta da buttare. C'è molta verità, nelle parole di Alberto, ma ci sono anche dubbi e amarezze, battaglie fra sentimenti ed emozioni diverse. «Mi per quello che è successo dopo lo slalom olimpico, non volevo : in con i miei pensieri, pieno di dolori fisici e mentali, me sentita di affrontare le interviste» ha detto ricordando il suo addio ai Giochi che somigliava tanto a una fuga. Voleva anche partecipare alla cerimonia di chiusura, ha confessato. «Beh, sarà per la prossima Olimpiade». Ma la battuta gli è venuta male: Alberto una di tristezza nella voce, come se gli inutili sacrifici per medaglia a Nagano, tanto sognata, gli avessero rubato un pezzo della spavalda allegria.

Deborah, al contrario, ha detto di essere in forma come ai Giochi ma addirittura più tranquilla e rilassata che in Giappone. «E' il massimo», ha confessato precisando i suoi obiettivi in questa due giorni di Crans Montana, oggi slalom, domani gigante. «Quest'anno ho vinto uno speciale: vorrei riuscirci qui nell'ultima gara. E in gigante la strategia è chiara: devo davanti alla Ertl e portarmi a la coppa di specialità. Martina aspettava di più dai Giochi e sarà carica e motivata: però lo anch'io, anche se la gara olimpica valeva di più. ha detto speciali, Deborah, ma era importante come le ha dette: sicura, forte, senza incertezze o timori. «Il prossimo anno continuerò a sciare. mi spinge la passione, non il pensiero dei Mondiali di Vail. Questa vita mi piace. Mi piace il mio team, stare insieme con loro. Non durerà in eterno, però vorrei lasciare stando sulla vetta».

Alberto, almeno a parole, non ha le stesse certezze: «In gigante troverò in pista Hermann Maier. Lui come sempre andrà al 110 per cento, è anno e lotterà anche per la piccola coppa. Io spero di arrivare fondo. La schiena mi fa più male, ma i primi giorni di allenamento riuscivo a fare al massimo venti porte. Ora va meglio» ha detto Alberto, dando appuntamento a tutti noi giornalisti al re, in crociera, il giorno in cui deciderà mettere la parola fine alla sua lunga stagione di gloria. Oggi, intanto, eccolo in gigante con gli altri azzurri Holzer e Sergio Bergamelli. Nello slalom donne, insieme a a Deborah, ci saranno Magoni, Gallizio e Biavaschi.

Carlo Coscia

Alberto Tomba momenti d'incertezza: «Mi spiace per fuggito da Nagano e non so fino a quando mi sentirò scendere pista»

Deborah Compagnoni conferma: «Sarò in anche il prossimo forse più avanti ancora. Mi piace gareggiare, mi piace l'ambiente dello sci il team che lavora Anche qui a Crans Montana non venuta per fare la comparsa»

Ghedina quinto nella libera

La Street si frattura, annullate 3 gare

CRANS MONTANA. Al confronto, i giapponesi di Nagano erano dei dilettanti. Ieri gli svizzeri di Crans Montana, perseguitati da una nuvolona grigia quella di Fantozzi, sono stati costretti ad annullare tre gare su quattro.

L'ultima, la discesa donne, è stata cancellata per la disperazione, diciamo così, dopo che la corsa era stata interrotta per una caduta dell'americana Picabo Street: i capisquadra, guardandosi in faccia, avevano deciso come un sol uomo che era più il caso di insistere. Le ragazze, su in pista dalle del mattino ed erano quasi le due del pomeriggio, avevano il volto stralunato e i nervi scoperti. Così gli organizzatori hanno dovuto accettare la disfatta: in due giorni sono state cancellate cinque gare, record mondiale. Nemmeno a Nagano i giapponesi erano stati capaci di tanto.

Unica sopravvissuta è stata la discesa uomini, vinta naturalmente da un austriaco, Pepi Strobl, con Ghedina quinto e coppetta già assegnata ad Andreas Schifferer. Fra le ragazze, invece, è scesa solo Michaela Dorfmeister. Poi, con il numero 2, è caduta Picabo Street fratturandosi il femore sinistro. Brutto infortunio. La statunitense, oro olimpico in superG dopo che era stata ferma per quasi un anno in seguito a grave infortunio a un ginocchio, è stata operata ieri sera all'ospedale di Sion. Sul suo futuro agonistico gravita grosso punto interrogativo. [c. co.]

Discesa uomini: 1. J. Strobl (Aut) 1'30"84; 2. Chuche (Svi) a 52 centesimi, 3. F. Strobl (Aut) a 55; 4. Knauss (Aut) a 64; 5. Ghedina a 68; 17. Perathoner a 2"22; 18. Runggaldier a 2"41. Coppa di discesa: 1. Schifferer (Aut) p. 655; 2. Maier (Aut) 479; 3. Burtin (Fra) 469; 6. Ghedina 412. Coppa del Mondo: 1. Maier (Aut) 1625; 2. Schifferer (Aut) 1078; 3. Eberharter (Aut) 930; 4. Aamodt (Nor) 819; 5. Knauss (Aut) 808; 8. Ghedina 544; 18. Tomba . *Oggi*. Slalom donne (prima manche ore 9, seconda 11.30), gigante uomini (ore 10 e 12,30).

Ciclismo: dopo la protesta solo 50 al via

Alla Tirreno-Adriatico restano esclusi i ribelli

Cipollini pentito; Bartoli: «Lo rifarei» Tappa a Svorada, Balducci sempre leader

ISERNIA. All'indomani della caduta e della clamorosa protesta che ha escluso dalla Tirreno-Adriatico ben 129 corridori giunti fuori tempo massimo, resta molta confusione anche fra i «ribelli». Alcuni di loro, ieri mattina, pensavano che tutto si sarebbe risolto con un compromesso e si sono presentati al via. «Esiste un codice di comportamento non scritto da rispettare» ha tuonato Silvio Martinello contro i protagonisti della fuga incriminata. Alla fine, però, ha prevalso la linea dura, che tra l'altro potrebbe scatenare serie di gravi provvedimenti disciplinari anche all'interno delle singole squadre.

Ieri si è appreso che il giorno prima l'auto del presidente di giuria, lo spagnolo Roberto Coca Cuellar, era stata bersagliata di sputi e calci da parte di alcuni corridori caduti. Coca Cuellar ha minimizzato l'accaduto, precisando che quella reazione non aveva influito sulla successiva esclusione di gran parte dei corridori. Contro la giuria si è però accanita l'Associazione ciclisti professionisti, ma il direttore della corsa Carmine Castellano ha precisato che sarebbe stato impossibile interpretare diversamente il regolamento.

Intanto anche tra i «ribelli» il fronte si è incrinato. Mentre Bartoli continua a sostenere la sua scelta («Lo rifarei»), Mario Cipollini ha dei dubbi. Svorada invece ha detto che «chi davanti si è accorto della gravità di quella caduta», mentre il campione iridato Brochard ha solo ammesso che ieri al via «c'era molta tristezza».

Pur con soli corridori, la Tirreno-Adriatico ha vissuto ieri la sua terza tappa, da Sessa Aurunca a Venafro, vinta in volata proprio dal ceco Svorada davanti al tedesco Zabel e al pisano Balducci, sempre leader della classifica.

SPORT

Sorteggio Milan-Lazio: andata l'8/4 e il . Siro, ritorno il 29/4 a Roma (ore 20,45).
COPPE: SQUALIFICATI. Fresi, Djorkaeff e Sartor (Inter), Jugovic (Lazio), Di Carlo e Belotti (Vicenza) sono stati squalificati nelle coppe europee.
CLUB ANTIMONDIALI. In Francia è nato il club «La misura è colma» al quale potrà aderire chi gradisce 64 partite un mese, proporranno i Mondiali di calcio.
LITIGIO ZAGALLO-ZICO. Screzi brasiliani: ci Zagallo ha revocato il divieto per i giocatori giocare a carte nel ritiro dei Mondiali come invece aveva chiesto il vice Zico.
STOICHKOV SE NE . Il bulgaro Hristo Stoichkov lascia il Barcellona per dissapori col tecnico Van Gaal.
TORN Dopo la prematura eliminazione dalla Coppa d'Africa, il Camerun potrebbe sostituire il Jean Manga Onguene con il belga Henri Despireux, di cui Manga era assistente.
BOXE: CIARLANTE Davide Ciarlante, 29enne romano, tenta stasera ad Atlantic City di strappare il Mondiale dei medi junior Wbc al 28enne statunitense di origine giamaicana David Mullings.
AUTO: ZANARDI TUTTI TUTTI. Alex Zanardi (Reynard Honda) è il pilota da battere nel Campionato Cart (ex F. Indy) che parte domani con il Gran Premio Miami (Usa).
NUOTO: DOPATO. Il 23enne Richard Upton, 2° con 4 × 100 sl australiana ai Mondiali Perth, è risultato positivo all'antidoping un test mese . Avrebbe assunto probenecid, prodotto che copre gli anabolizzanti. Rischia squalifica
IPPICA, LA TRIS. A Padova trotto, combinazione 15-12-1, quota lire 1.511.400 (3.294 vincitori).

In un alloggio di via Fidia, già teatro di altre aggressioni ad anziani soli

Ladri in casa, muore di paura

La vittima è una donna di 85 anni
Il corpo è stato scoperto dal figlio

È morta di paura, uccisa dai ladri che le stavano svaligiando l'alloggio. L'hanno fatta stendere a terra, obbligata a tenere le mani dietro la schiena. Lei, Ottilia Mihich, classe 1912, è rimasta così per [illegible] mancata di interminabili minuti mentre loro rovistavano la casa. Ottilia è morta in quell'assurda posizione, a faccia in giù, distesa sul pavimento del tinello del suo alloggio al quarto piano di uno stabile Anni 50 in via Fidia 2. Sul corpo non aveva segni di violenza, ma solo l'autopsia potrà chiarire ogni cosa. I ladri le hanno portato via gioielli, forse soldi. Hanno dovuto fare in fretta per non essere scoperti o notati dai vicini. In terra gli uomini della omicidi della Squadra mobile hanno trovato un paio d'orecchini, persi forse durante la fuga. Dentro un armadio della cucina, avvolti nella carta delle buste del pane, 400 mila lire.

Il corpo di Ottilia Mihich, 85 anni, l'ha trovato suo figlio, Silvano Conte. L'altra sera verso le 20. Lei, però, potrebbe essere morta diverse ore prima. Verso le 16, l'ora della passeggiata e della spesa per la gente di quel palazzo, molti dei quali anziani. Se [illegible] sentito grida o rumori sospetti provenire da quell'alloggio sarebbero intervenuti: tra loro si conoscono tutti, si aiutano quando c'è bisogno. Ma l'altro pomeriggio, quando Ottilia è stata rapinata non ha [illegible] nulla nessuno. E un elemento inquietante è emerso in queste prime ore di indagini. Martedì pomeriggio altre due donne, che vivono nel palazzo davanti alla casa di Ottilia, [illegible] state aggredite. Pensionate, Pina De Marchi e Maria Brunelli, 85 e 87 anni, erano state rapinate da un uomo sul pianerottolo di casa, al primo piano. Pina aveva in mano una borsa di plastica, simile a quelle per la spesa. Dentro c'era un milione e mezzo in contanti, i documenti e un libretto d'assegni. E' lo stesso che è entrato in casa di Ottilia giovedì pomeriggio? Nessuno può dirlo, perché nessuno ha [illegible] movimenti sospetti. C'è solo la descrizione del bandito che ha rapinato le altre due pensionate martedì pomeriggio. «Un tipo alto, biondastro, fuggito su una macchina scura, forse una Fiat Uno blu», raccontano le titolari della merceria «Lo Spillo» al numero 7 di via Fidia. Di più non hanno visto. E non lo hanno visto bene in faccia nemmeno Pina De Marchi e Maria Brunelli che adesso non hanno nemmeno più il coraggio di aprire la porta dell'alloggio: «Cinque volte [illegible] state derubate negli ultimi anni. Ma l'aggressione dell'altro giorno è stata la peggiore. Quell'uomo ci ha certamente seguite mentre uscivamo dalla banca». Piange Maria De Marchi: «Nella busta c'erano i soldi per l'affitto e quelli per la spesa di tutto il mese...». E adesso gli investigatori della omicidi si interrogano: c'è collegamento tra i due fatti? Ad agire è stata la stessa persona? Una risposta certa potranno darla solo le indagini.

Ottilia Mihich non apriva la porta a chi non conosceva

Indifese contro la violenza

Nove donne assassinate in città da killer rimasti senza nome

Uccisa da ombre senza volto. L'hanno aggredita alle spalle. E lei, povera signora Ottilia, non ha potuto far nulla. Come tante altre donne, aggredite, derubate, offese. Sono [illegible] le pensionate assassinate in pochi anni. Povere ed indifese. Tutte sole. Le giornate trascorse nei loro alloggi pieni di ricordi.

Stava guardando la tv Lucia Ughetto. Era il 27 maggio 1996. Qualcuno suonò alla porta di casa. Lei si alzò a fatica dalla poltrona accostata alla finestra, verso il cortile. Soffriva di gravi disturbi alle gambe. Qualcuno [illegible] alla sua porta, al piano rialzato di via Boccardo 24. «Vengo, un po' di pazienza». Era il suo assassino. Vigliacco, la colpì al volto, la gettò a terra. Lei non poteva difendersi. Poi, forse ancora agonizzante, fu trascinata nel bagno. L'assassino rovistò ovunque: [illegible] va soldi, preziosi. Il suo tesoro. Non lo trovò: era nascosto in una scatola da scarpe, al fondo di un armadio.

Poi la morte di Maria Carolina Canavese, 81 anni, vedova da trenta. Abitava in via Pinerolo. Un delitto ancora oscuro. L'assassino ha infierito sulla donna [illegible] spillone, poi ha simulato una rapina, rovistando ovunque, mettendo in disordine mobili, cassetti.

Lotta disperata quella di Lucia Ughetto. Come quella di Isabella Filannino, 73 anni, via Lanzo 26, uccisa nel novembre '94. Aveva 85 anni Marta Bollati: fu uccisa nel suo alloggio, in via Ozegna 7. Le portarono via preziosi e pochi soldi. Per rapina fu uccisa anche Casimira Pavesio, 72 anni. Venne sopresa nella camera da letto. Era il marzo 1987. Poi la morte di Agostina Debernardi, 75 anni, pellicciaia in pensione, aggredita nel suo alloggio di via Peyron. Legata, soffocata da una coperta che i ladri le avevano gettato addosso.

Aveva 83 anni Maddalena Panitteri. Fu imbavagliata, colpita a pugni. Viveva in via Sacchi. Assassinata [illegible] per 600 mila lire e [illegible] anello che le aveva regalato, era ragazza, la madre. Delitti, quasi tutti, ancora insoluti. Storia di nove donne. Sole e indifese. Uccise da ombre senza volto.

[e. mas.]

«Libro» e «Musica» in Comune

L'inaugurazione del Salone della Musica, al Lingotto, nell'ottobre scorso

Commissione speciale indaga sui due Saloni

Ghiglia: gestione tutta da verificare
Il pds: c'è già un'inchiesta giudiziaria

Commissione speciale del Comune, «a fini conoscitivi», sui Saloni del Libro e della Musica: l'ha decisa ieri la conferenza dei capigruppo, presieduta dal presidente della Sala Rossa, Mauro Marino, su richiesta di Alleanza nazionale. L'organismo, a giudizio di Agostino Ghiglia che aveva sollevato la questione alcuni mesi fa, dovrà prima capire che cosa accade all'interno delle due manifestazioni e chiarire se gli amministratori, guidati da «patron» Guido Accornero, hanno agito con correttezza.

Diverso il parere del vice capogruppo pds, Beppe Borgogno: «Questa commissione non può sovrapporsi all'inchiesta giudiziaria in corso, non dovrà quindi svolgere un'indagine amministrativa, bensì approfondire eventuali aspetti politici del problema». Analogo il giudizio del verde Silvio Viale.

Quali aspetti politici? Il pds e i verdi non li indicano. Anzi, rilanciano la palla ad An, che, oltre all'indagine municipale, aveva presentato un esposto alla Procura della Repubblica, in base al quale la magistratura sta procedendo. «Innanzi tutto - afferma il capogruppo An - chiediamo quel comitato dei garanti previsto nello statuto della fondazione, formata da Regione, Comune e Provincia, per vigilare sul corretto svolgimento delle due iniziative. Secondo, vorremmo vi fosse assicurato un [illegible] pluralismo culturale e politico».

An, avendo sollevato il problema, chiede di ottenere la presidenza di una commisione, che, tuttavia, è ancor tutta da definire. «Farò una mia proposta venerdì prossimo», annuncia il presidente del Consiglio, Marino. Ma il lunedì successivo, 23 marzo, [illegible] ci sarà seduta in Sala Rossa. L'insediamento dei co[illegible] (da [illegible] minimo di cinque ad un massimo di dodici) potrà avvenire quindi soltanto [illegible] il Consiglio del 30 marzo. Ossia dopo la conferenza stampa per presentare il Salone del Libro, convocata il 27 marzo, 2 mesi prima della rassegna ch[illegible] svolgerà dal 21 al 25 maggio.

Il presidente del Consiglio comunale, Marino, ha anche ricevuto una lettera da Bianca Guidetti Serra, presidnte della commissione d'indagine sulla Sagat, con la richiesta di allungare di [illegible] giorni l'inchiesta [illegible] corsoi, al fine di chiarire meglio la posizione degli amministratori dell'aeroporto sulla vicenda che portò al declassamento dello scalo torinese.

Sempre ieri si è riunita la [illegible] commissione di controllo sulle attività comunali, presieduta dall'onorevole Raffaele Costa. Il quale ha lamentato che i lavori di quest'organismo sono «poco frequentati»: in primo luogo perché possono svolgersi [illegible] soltanto il lunedì e il venerdì, quando il deputato non è impegnato a Montecitorio, in secondo luogo perché s'intersecano con problemi in genere affrontati nelle altre commissioni permanenti.

«Se ritenete - ha detto Costa - che i miei problemi siano d'ostacolo, metto a disposizione l'incarico». Nessuno, né della maggioranza, né dell'opposizione, ha però accepito. Anche perché i presenti erano davvero pochi e della minoranza, di cui lo stesso Costa fa parte, c'era soltanto il leghista Molino. Il leader dell'Udc, comunque, ha presentato il calendario delle prossime riunioni: il 27 [illegible] e il venerdì successivo all'Urbanistica, per verificare in quanto tempo i cittadini risolvano i loro problemi. Successivamente, sempre dalla parte degli amministrati, ai servizi cimiteriali.

Giuseppe Sangiorgio

Svolta nelle indagini sulla scomparsa di una ragazza di Moncalieri: mai ritrovato il [illegible] corpo

«Ha ucciso una quinta volta»

In semilibertà accoltella la fidanzata

Quattro volte assassino, condannato all'ergastolo, godeva di permessi e della semilibertà. Così è riuscito ad uccidere ancora, lo scorso giugno, accoltellando e facendo (probabilmente) a pezzi la fidanzata che lo voleva lasciare. Lo stesso movente che l'aveva spinto, 18 anni fa, ad assassinare la giovane moglie.

Storia allucinante ed incredibile, quella di Calogero Consales, 50 anni, palermitano di Nichelino, e storia drammatica e disperata quella di Rosaria Pacifico, 32 anni, casa a Moncalieri, in corso Trieste 69.

Se il passato criminale di Calogero e di quelli che i carabinieri amano definire «spessi», quello di Rosaria era [illegible] quello di [illegible] ragazzina cresciuta in periferia, nei bar e nei cortili. Rosaria aveva conosciuto da bambina l'uomo che l'ha [illegible]. L'a[illegible] poi rivisto 2 anni fa, quando l'ergastolano aveva cominciato a fruire di permessi. E s'era messa con lui. Sulla loro relazione c'è la testimonianza della madre, Margherita D'Antoni. «Era un inferno. Continui litigi ed angherie. Mia figlia non [illegible] voleva più sapere, anche perché si rendeva conto di [illegible] usata, a sua insaputa, in attività criminali».

La ragazza aveva, allora, deciso di troncare la relazione. Intenzione confermata anche da Cinzia Ghia, l'amica del cuore: «Il 6 giugno Rosa[illegible] mi telefonò, dicendo che mi avrebbe affidato le chiavi dell'alloggio di via Bologna 267/10, perché le riconsegnassi a Calogero, che doveva tornare a Torino il giorno dopo. Mi spiegò che non lo voleva vedere più. Ma all'appuntamento che [illegible] va con me, Rosaria non si presentò».

Cosa [illegible] successo, quel 7 giugno '97, è nella ricostruzione dei carabinieri della compagnia Mirafiori e del sostituto procuratore Gabriella Viglione. Consales, appena uscito dal carcere [illegible] Firenze, ruba una Opel Corsa e con quella vettura punta su Torino. Qui incontra subito la ragazza ed insieme si [illegible] nell'alloggetto di via Bologna, [illegible] dove vengono visti uscire, in preda ad [illegible] violento litigio, nel primissimo pomeriggio. Da quel momento nessuno rivedrà più la ragazza, [illegible] viva né morta.

Consales torna a farsi vivo la sera del 9 giugno, quando si presenta, ferito e sanguinante, [illegible] carabinieri della stazione di Regio Parco. «Ho litigato con [illegible] mia fidanzata. E' stata lei a ferirmi alla mano sinistra. Voglio tornare in carcere, a Firenze». Viene subito accontentato, proprio mentre la madre di Rosaria presenta una formale denuncia di scomparsa ai militari di Moncalieri. Solo due mesi dopo, una «voce» che arriva dal carcere mette i carabinieri del capitano Pietro Salsano sulla buona strada: nell'alloggio di [illegible] Bologna vengono trovate evidenti tracce di sangue, altro sangue c'è sulla Opel Corsa rubata a Firenze, ritrovata a Madonna di Campagna. Tocca ai carabinieri del Centro Investigazioni Scientifiche di Parma verificare il Dna di quel sangue: appartiene certamente a Rosaria quello trovato sui muri dell'alloggio, mentre quello [illegible] sull'auto risulta difficilmente [illegible] comparabile.

Si cerca il cadavere. «Considerata la quantità di sangue trovata nell'appartamento - spiega il pm Viglione - non possiamo escludere che sia stata fatta [illegible] pezzi e poi sotterrata». Vengono controllate soffitte [illegible] cantine, persino arati alcuni prati, ma senza riscontri: quel corpo non c'è. Per Consales arriva il nuovo ordine di custodia cautelare, il quinto della sua vita per omicidio.

Angelo Conti

Calogero Consales, 50 anni

Rosaria Pacifico, l'ultima vittima

Ragazzi in gita

Intossicati dall'arrosto della suora

Gita rovinata dal mal di pancia per un gruppo di ragazzi del liceo scientifico «Antonio Roiti» di Bondeno (Ferrara). Cinquantatré studenti del terzo e quarto anno accompagnati dal preside Enzo Padovani hanno trascorso in città un paio di giorni, alloggiati in un residence di piazza Guala: ieri mattina, dopo una notte di disturbi intestinali per venti di loro, in 11 hanno dovuto presentarsi al Regina Margherita, accompagnati da un pullmino della Croce Rossa.

Nulla di grave: sono stati dimessi dopo poche ore, con una diagnosi di «tossinfezione alimentare». Sotto accusa, [illegible] arrosto mangiato la [illegible] prima in un ristorante cittadino. La procura ha aperto un fascicolo, per individuare la causa dell'intossicazione.

Per i ragazzi, intanto, la gita è finita male. Hanno dovuto rinunciare ad Aosta, che doveva[illegible] raggiungere ieri sera. Dopo una notte di tappa forzata in città (misura precauzionale voluta dai medici) oggi sono ripartiti per Ferrara.

Agostino Ghiglia

Evacuate 350 persone

Valona bloccata sulla via per la bomba inglese

Gli artificieri del 15° Centro Rifornimenti di Padova questa mattina alle 9,30 faranno brillare la bomba d'aereo da mille libbre che da una settimana tiene con il fiato sospeso la popolazione di Borgone di Susa. A partire dalle 8,50 verrà bloccata la circolazione sia sull'Autofréjus ad Almese e Chianocco che sulle statali 24 e 25, bloccate dai carabinieri a Sant'Antonino ed al bivio di Chianocco. Funzionerà la ferrovia Torino-Modane mentre 350 residenti di cui cinquanta di Villarfocchiardo dovranno evacuare le loro abitazioni per motivi di sicurezza. Ieri pomeriggio tecnici ed artificieri hanno già predisposto il fornello di brillamento «a camera di espansione» che è stato sistemato in una buca ricavata a circa cento metri dal ponte napoleonico dov'è stata trovata la bomba. Le operazioni dovrebbero concludersi in poco meno di tre ore.

Sezionava un ordigno

Nuove indagini sull'alpino morto a Valona

La procura presso la pretura di Torino ha chiesto la proroga delle indagini per la morte di Diego Vaira, il militare di Sant'Antonino di Salmour (Cuneo), deceduto il 9 luglio del '97 a Valona, in Albania, per lo scoppio accidentale di una bomba che stava maneggiando. Le indagini, iniziate subito dopo l'arrivo in Italia della salma, hanno subito nelle ultime settimane un rallentamento per un problema di procedura. Per completare una perizia tecnica sono, infatti, necessari degli accertamenti in Albania; contattando il locale addetto militare, e per questo occorre l'intervento del ministero degli Esteri, che la procura deve interpellare tramite quello di Grazia e Giustizia; ma le richieste, inoltrate dal pm Andrea Calice, non hanno finora avuto esito. Vaira, che aveva 19 anni ed era alpino volontario della [illegible] Alba, stava cercando di sezionare un ordigno.

Specchio dei tempi

«Per gli imbrattatori di muri seguiamo l'esempio di Londra» - «Semaforo rosso, [illegible] potrebbe [illegible] anche giallo!» - «La pensione [illegible] casalinga: 24 mila [illegible] al mese» - «Perché sempre a nostro carico?»

Un lettore ci scrive:

«Mi riferisco agli articoli sull'imbrattamento dei muri di Torino, la dimensione del fenomeno ha ormai assunto dimensioni eccessive per essere dissimulato o banalizzato.

«Stanno bene le denunce alla magistratura, ma poi [illegible] accade? In quali tempi? Quanti [illegible] stati i denunciati e quanti i condannati? E o che cosa? Va bene ripulire i muri da parte [illegible] Comune come assicura l'assessore, [illegible] con i soldi di chi? Degli untori o dei contribuenti?

«Esiste un Regolamento di Polizia Urbana che prescrive che è vietato imbrattare o danneggiare monumenti, edifici pubblici, facciate di edifici privati. O lo si fa rispettare o lo [illegible] cancelli.

«Non è vero che ovunque nel mondo non si [illegible] trovati rimedi al fenomeno. Oltre che a New York, mi dicono che a Londra con multe da 300 sterline al colpo, ovviamente con pagamento pronta cassa, il problema [illegible] stato considerevolmente ridimensionato.

«In sintesi credo che il tempo degli imbonimenti verbali sia giunto al termine. Occorrono fatti e soprattutto - pena una perdita di fiducia generalizzata - l'applicazione a tutti di quelle norme di giustizia in vigore che invece sembrano essere riservate solo alle persone normali».

Segue la firma

Un lettore ci scrive:

«Sono un professore dell'Università di Torino e, dovendo [illegible] tenere anche un corso nella sede di Novara, percorro frequentemente la tratta Torino/Novara e ritorno. L'altro venerdì mancava poco all'arrivo a Novara e io stazionavo nel corridoio della carrozza di testa, a circa tre metri di distanza dalla cabina di guida (la motrice è in coda in questi treni). A poche centinaia di metri dalla stazione il treno si ferma. Dal mio posto di osservazione, attraverso il vetro azzurrato della cabina di pilotaggio vedo benissimo un semaforo, che mi sembra di colore rosso. Al conduttore che [illegible] dalla cabina di pilotaggio, chiedo il motivo della fermata. La risposta: è per il semaforo. Sa, sembra rosso, ma potrebbe anche essere giallo, perché il vetro della cabina è azzurro e quindi il colore non si distingue bene, dopo un paio di minuti, il treno riprende la marcia e il conduttore, sorridendo, dice: Eh sì, vede, il semaforo era giallo.

«Questo metodo di riconoscere il colore [illegible] semaforo mi ricorda il metodo cosiddetto "ex juvantibus" (a seconda del giovamento) della medicina medioevale. Si provava una sostanza ignota sul malato: [illegible] il malato moriva, la sostanza era un veleno: se guariva, allora la sostanza era un farmaco. Mi sembra un metodo piuttosto buono [illegible] raccomandabile, perché [illegible] sicuramente giusto almeno nel cinquanta per cento dei casi».

Paolo Arese

Una lettrice ci scrive:

«Nel '60 circa chiedo all'Inps di accedere alla pensione casalinghe: mi dicono che devo versare per 10 anni L. 28.000 mensili per averne 30.000 (allora con 30.000 mensili si poteva avere il pane e latte assicurati). Assicurandomi che mi avrebbero dato la tredicesima e che l'avrebbero rivalutata con gli anni. Dopo 10 anni dalla [illegible] del mio pagamento mi hanno dato circa 31.000 al mese e con tredicesima, totale 410 mila annue. Adesso mi tolgono altri soldi e invece di rivalutarla mi danno 24.110 lire al mese».

Carmen Coppa

Una lettrice ci scrive:

«Sono molto arrabbiata [illegible] vorrei protestare contro il corpo di polizia municipale. Il 13 [illegible] '97 ho avuto [illegible] contravvenzione per sosta non sul margine destro della carreggiata. Cinque giorni dopo ho pagato la contravvenzione riportando sul retro il numero di targa dell'auto e non il numero di verbale (faccio osservare che con il numero di targa si risale in modo univoco al veicolo). Il 5 marzo ricevo a [illegible] la notifica di violazione alle norme del codice stradale, in [illegible] si dice che devo pagare la multa più le spe[illegible] per l'invio della raccomandata. Telefono al comando [illegible] polizia municipale (ufficio verbali) e spiego l'accaduto. Mi dicono di avere il bollettino che dimostra che ho pagato, [illegible] sul sistema informatico non c'è traccia dell'avvenuto pagamento.

Morale della favola: pur avendo pagato e conservato la ricevuta, ho dovuto pagare le spese per l'invio della raccomandata che loro hanno sostenuto per non aver registrato l'avvenuto pagamento.

E' giusto [illegible] sia sempre il cittadino a pagare anche quando ha ragione? E' una questione di principio, su cui spero qualcuno possa darmi una risposta chiarificatrice. Perché l'onere deve sempre essere a carico di chi si sente accusato ingiustamente?».

Monica Rossin

Forza Italia non vuole l'aumento di 5 lire per la somatostatina

Cura di Bella, Polo diviso

Benzina più cara: polemica in Regione

Dicono tutti: siamo contro la cura Di Bella e la possibilità di finanziarla. Ma...». E quel «ma», che tante polemiche sta causando in Regione, è legato alla necessità di reperire i miliardi (15 o 16) necessari per pagare la somatostatina. Viene dai banchi di opposizione del centro-sinistra, ma sale anche dal Polo, dove qualcuno appare perplesso sull'ipotesi dell'assessore alla Sanità Antonio D'Ambrosio di aumentare la benzina di 5 lire al litro per coprire quel costo. Certo, a Palazzo Lascaris nessun consigliere - dal Polo all'Ulivo - se la sente di negare un diritto alla speranza per i malati di tumore, ma il confronto è sul tipo di sacrificio che i cittadini dovranno subire: di qui la tensione che ieri serpeggiava in commissione Bilancio, anche fra i membri della maggioranza di Ghigo. «Un po' di nervosismo», mi- l'assessore.

«Nervosismo» così intenso che ieri pomeriggio la minoranza si è espressa coralmente contro l'iniziativa. «Non siamo contrari alla cura Di Bella e alla possibilità di finanziarla. Ma...». In un incontro (presenti il verde Pasquale Cavaliere, la socialista Carla Spagnuolo, Marisa Suino e Andrea Foco pds, Rocco Papandrea di Rifondazione, Renato Montabone dei popolari europei e Antonia Saitta del ppi) sono state illustrate le alternative all'idea dell'assessore. Dalla riduzione delle spese correnti dell'uno per mille al finanziamento attraverso il 5 per mille dell'avanzo di amministrazione dello anno, (proposte da Saitta), ad una serie di tagli sulle consulenze ipotizzati dalla Spagnuolo. E ancora, una proposta Montabone: «Usiamo i soldi per le eccezionalità». Strade praticabili? C'è chi è scettico per via degli interessi che sarebbero toccati o chi accusa la minoranza cercare visibilità. «Ma noi - replicano in coro dai banchi dell'opposizione - vogliamo solo reperire questi soldi nel bilan-. Evitando nuove e ai cittadini».

L'accusa di voler istituire ulteriori «gabelle» non piace niente all'assessore D'Ambrosio. un conto, dice, è la tassa europea, un altro invece l'impegno di tutti per dare fiato alla speranza dei malati di cancro. Anche se restano le perplessità sulla cura: «Terapie tradizionali danno per molti tipi di tumore buoni risultati».

E allora, assessore, perché va avanti così spedito sulla questione somatostatina? «Perché la vicenda Di Bella - risponde D'Ambrosio - deve insegnare a tutti alcune . Innanzitutto che deve pensare prima al malato che alla malattia: se qualcosa può alimentare la speranza dei pazienti, impegniamoci anche su questa strada». Ed è convinto che fare più ricerca (sia base regionale sia su base nazionale) e ridurre i tempi della sperumentazione, come si fa già in molti parti Europa).

Nel dibattito s'inserisce anche la maggioranza. Il capogruppo di Forza Italia, Luigi Gallarini è sempre critico con l'assessore: «Nel bilancio si possono trovare risorse sufficienti per coprire, nel'98, la cifra necessaria. E l'assessore Burzi può reperirle all'interno alcuni fondi per enti, con storni da capitoli di bilancio». D'Ambrosio, però non molla, anche fa un autocritica: «Avrei dovuto parlarne prima giunta e ci sarebbero stati problemi. Ma questa è una buona soluzione». E non lo spaventa nemmeno l'obiezione del verde Pasquale Cavaliere: «I soldi della benzina entrerebbero nelle casse regionali soltanto tra 15 mesi. E poi, da quell'aumento di 5 lire, ne resterebbero per la cura appena 3. Il resto andrebbe a produttori e distributori. Per ottenere lo stesso incasso il cittadino dovrebbe pagare di più». Replica D'Ambrosio: «Chiederemo ai commercianti di rinunciare loro provvigione. E se i soldi non arrivano subito li anticipiano noi...».

In maggioranza, però, n'è anche chi sostiene il responsabile delle politiche sanitarie piemontesi. Ed è capogruppo di An, Agostino Ghiglia. Ieri ha invitato D'Ambrosio ad aspettare: «A giorni Consiglio di Stato si pronuncerà sulla sentenza del Tar che imponeva la somatostina gratis tutti. Se gli darà ragione la cura la pagherà lo Stato».

Lodovico Poletto

I MEDICI

«Non lavoriamo più sereni»

C'è l'ombra pesante del magistrato dietro ai medici in corsia. E il fiato corto delle assicurazioni che consigliano massimali sempre più alti sulle loro polizze, poi di fronte a cause penali cedono facilmente alla transazione. E' il grido d'allarme lanciato ieri da oltre 300 medici di tutt'Italia riuniti al convegno «Responsabilità medico-professionale ambito ostetrico-ginecologico». «Nella popolazione - evidenzia il professor Tullio Wierdis, docente di Ostetricia Ginecologia all'Università - si sono create aspettative quasi miracolistiche. Richieste di certezze che la medicina non potrà mai avere. Così fioccano le denunce malasanità che ci stanno però togliendo serenità nel lavoro». Contro l'impennata di processi, gli avvocati fanno anche autocritica: «Gran parte delle cause non hanno motivo di esistere. Ma querelare un medico significa chiedere sempre ingenti risarcimenti, quindi anche ingenti parcelle».

Conti irregolari?

Ispettori nella sede del Coni

C'è una bomba a orologeria piazzata sotto le fondamenta di una delle più solide istituzioni dello sport torinese: il Coni provinciale. Gli ufficiali al primo piano di corso Stati Uniti 10 sono stati visitati in questi giorni da due ispettori del Servizio Organizzazione Territoriale del Coni nazionale, inviati per verificare eventuali irregolarità nella gestione amministrativa del comitato presieduto dal 1992 da Angelo Cremascoli, 75 anni, una delle figure più conosciute dello sport nostrano, da sempre braccio destro di Primo Nebiolo al Cus e per lungo tempo presidente della Federatletica piemontese. Il caso è serio e potrebbe deflagrare da momento all'altro anche perché poggia un dato di fatto inequivocabile e sicuramente anomalo da due anni Coni torinese presenta a Roma previsto rendiconto con la chiusura bilancio. Gli accertamenti di s'inseriscono in clima di assoluto rigore contabile deciso dal Coni centrale dopo lo scandalo appurato l'anno scorso al comitato provinciale romano. L'intervento dei carabinieri, sollecitato da precise segnalazioni, aveva portato alla perta di contributi corrisposti da Comune e Regione per l'organizzazione di manifestazioni registrate sui bilanci. Agli arresti domiciliari erano finiti il presidente del comitato e i due segretari carica nel periodo incriminato, mentre Bartolo Consolo, presidente della federnuoto nazionale, era stato nominato commissario.

Angelo Cremascoli

Dopo Roma, altre indagini per irregolarità erano state promosse dal Coni attraverso sue attività ispettive Treviso Macerata e segnalate alla Procura. Segnali inquietanti, insomma. Tant'è che Giunta nazionale del Coni nella riunione del 16 dicembre scorso aveva poi deciso di stringere i freni nominando in ciascuno dei 103 comitati provinciali dei dei conti, scelti nei quadri della Ragioneria di Stato. Tra situazioni oggettivamente confuse e «soffiate» raccolte nell'ambiente, il revisore torinese non ci ha molto a ravvisare strane anomalie. Immediatamente, Roma ha avviato l'indagine supplementare. Gli ispettori Domenico De Luca e Romeo Grossi sono arrivati Torino e hanno analizzato minuziosamente gli archivi contabili del comitato, su carta e computer, passando rassegna contributi, rimborsi, premi, spese ordinarie e straordinarie degli ultimi due . Ancora ieri, come già nei giorni scorsi, gli uffici del Coni provinciale sono rimasti chiusi. Attività paralizzata, insomma. Qualcuno sussurra di contributi elargiti a società inesistenti, ma né dagli ispettori né dal Coni centrale nulla trapelato. Sembra comunque che Cremascoli abbia già offerto proprie dimissioni. Scoppierà una bomba con tanto dossier inviato alla magistratura o si tratta di piccole irregolarità causate da negligenza? A giorni risposta [r. s.]

IN BREVE

PIEMONTE LIGURIA VALLE D'AOSTA

Le Settimane da Stresa all'Ossola

STRESA. Per la prima volta dopo 38 edizioni, le Settimane Musicali di Stresa abbandonano il Lago Maggiore e si spostano in Ossola. La persistente indisponibilità del palazzo dei Congressi, dove si svolge la maggior parte dei concerti e dove sino a fine ottobre proseguono i lavori di ristrutturazione, ha costretto gli organizzatori a cercare una sede alternativa per non interrompere l'appuntamento con il prestigioso festival. La soluzione è stata trovata dopo l'interessamento del presidente della Provincia del Verbano Cusio Ossola, Giuseppe Ravasio, che ha accertato la disponibilità della «Fabbrica» di Villadossola, un teatro di recente costruzione in grado di ospitare 550 persone. Anche il patron delle Settimane, Italo Trentinaglia, si è dichiarato d'accordo al trasferimento.

Fondi «Astesi» novità della Cassa

ASTI. La Cassa di Risparmio di Asti (7597 miliardi di raccolta complessiva nel '97, 78 sportelli) entrerà con un proprio prodotto nel mondo dei fondi di investimento. A fine maggio potranno sottoscrivere i fondi comuni «Astesi», un misto obbligazionario che precederà di pochi mesi un'altra iniziativa: i fondi pensione. L'hanno annunciato il presidente dell'istituto, Gianpiero Vigna e il direttore Alfredo Bergamaschi.

Camera di Commercio dialoga sull'Europa

VERCELLI. Ieri mattina i giovani delle superiori vercellesi sono stati invitati a festeggiare i 70 anni della Camera di Commercio. Il presidente Verri, dal Teatro Civico del capoluogo è riuscito a raggiungere oltre 1600 studenti sparsi per tutta la provincia con un collegamento multivideo. E' seguita una tavola rotonda cui hanno partecipato esperti italiani ed europei, che hanno parlato di Europa, imprese e giovani.

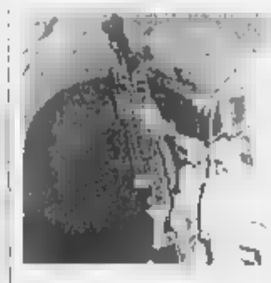

Cantieri Alta Velocità mirino procure

ALESSANDRIA. Partono le indagini dopo gli esposti di ambientalisti e Comitato interregionale «Alt al Supertreno Milano Genova» alle procure di Alessandria e di Genova e alla sezione della Corte dei conti Torino. Sott'inchiesta i lavori nei cantieri alessandrini di Fraconalto, Voltaggio (nella foto) ed in quello di Paveto, in Liguria. I firmatari degli esposti ipotizzano i reati di truffa ai danni dei Comuni interessati nonché violazioni alle norme sull'inquinamento delle acque pubbliche e sullo smaltimento dei rifiuti. I cantieri erano stati bloccati a fine febbraio da un'ordinanza del ministro Ronchi. Secondo gli ambientalisti il consorzio «invece di cunicoli esplorativi, stava realizzando gallerie di servizio». Il ministro dei Trasporti Burlando di recente ha però difeso l'operato del Cociv.

Sport barriere per atleti

BIELLA. Sette mesi di gare, per centinaia di atleti disabili e non: sabato prossimo parte la terza edizione di «Sport senza barriere», organizzata dalla Provincia e dalle associazioni biellesi. Il calendario prosegue fino alla fine di ottobre, e prevede meeting di atletica e competizioni ippiche, cronoscalate e sfide di tennistavolo in carrozzella. Il primo appuntamento è a Pollone, con un torneo di basket per handicappati mentali.

Blitz della polizia tensione in

ALBENGA. Un agente di polizia, nel corso di un vasto controllo anti-malavita e anti-prostituzione in tutta la Riviera, è stato costretto ad esplodere un colpo di pistola a scopo intimidatorio. E' accaduto l'altra notte, in piazza del Popolo, nel pieno centro di Albenga dove, pochi giorni fa, c'è stato il rischio di scontri razziali tra gli extracomunitari e i residenti, stanchi di spacciatori, ladri, scippatori e prostitute.

La base di Levaldigi aspetta gli elicotteri

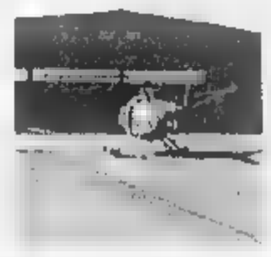

CUNEO. Mentre nella «Granda» e nell'Imperiese è allarme per i boschi in fiamme, in Piemonte funziona una sola base di elicotteri antincendio, a Torino. La prevista sede di Cuneo Levaldigi non è stata attivata, perché la Regione ha annullato la gara d'appalto per il nuovo servizio. «Gli elicotteri costano un milione e mezzo l'ora e devono avere precise caratteristiche - spiegano all'assessorato alla Montagna -. Un solo consorzio in gara aveva i requisiti, ma la sua offerta era superiore alle nostre possibilità. Non potendovi far fronte, abbiamo annullato l'appalto, prorogando il servizio per tutto il Piemonte all'attuale ditta». Due i ricorsi contro la decisione: delle imprese escluse e delle vincitrici (associazione temporanea Elilombardia, Air Green ed Elilario), per le quali l'appalto è regolare, «non avendo escluso offerte al rialzo».

Due giornalisti del Tg3 erano stati assolti

Diffamato Sogno Processo da rifare

Il procuratore generale Antonino Palaja ha acquisito il fascicolo del processo contro l'ex direttore del Tg3 Daniela Brancati e il giornalista Roberto Scardova. I due vennero assolti lo scorso gennaio dai giudici della seconda sezione penale dall'accusa di aver diffa- Edgardo Sogno nel delprogramma «Il cosi Cia» trasmesso la sera del 2 agosto 1995 e dedicato alla ricorrenza della strage più funesta compiuta nel nostro Paese: quella del 1980 alla stazione di Bologna. Evidentemente l'alto magistrato vuole esaminare gli atti per valutare se impugnare meno la sentenza del tribunale.

Nel frattempo il giudice estensore Maria Gabriella Rigoletti ha depositato i motivi della decisione dettata dal riconoscimento dell'esercizio di un diritto-dovere che si è concretizzato nella cronaca di fatti di grande rilevanza sociale.

L'ambasciatore Sogno si era ritenuto diffamato dall'accostamento del suo nome e della sua attività anticomunista allo scenario delle stragi. Scrive il giudice Rigoletti: «Dall'esame del contenuto della trasmissione emerge in modo evidente come il capo di imputazione non riporti in modo fedele le frasi pronunciate dall'imputato Scardova, autore del commento incriminato...». E poi precisa: «La giornalistica a dare sostanza a un diritto che si radica nell'articolo 21 della Costituzione». Le condizioni: che sia rispettata la verità dei fatti narrati e che questi siano riferiti con correttezza, inutili eccessi e aggressione all'interesse morale della persona».

Conclusione: «E' di tutta evidenza che esista un interesse pubblico all'informazione sui temi trattati nella trasmissione, relativa ad avvenimenti che per la loro drammaticità e gravità hanno fortemente coinvolto e scosso l'opinione pubblica, suscitando interrogativi che ancora non hanno trovato chiare risposte. La divulgazione degli esiti ulteriori indagini... riveste un'indubbia utilità sociale. In quest'ambito, volto a comprendere le varie tensioni che si agitavano in quel periodo, il riferimento alla persona Sogno non risulta affatto gratuito».

Il cardiochirurgo accusato di favoritismo

«Non è più reato» Assolto Morino

«Il fatto non costituisce reato». Tutti assolti: il professor Francesco Morino, sei componenti della commissione esaminatrice (Caffarello, Moggi, Pierini, Drago, Boveri e Caldarola) e l'esaminato che venne prescelto come nuovo primario di chirurgia all'ospedale di Ovada, Vezio La Ganga, fratello di Giusi, al tempo uno dei politici torinesi più influenti. Morino stato accusato di aver «ispirato» il giudizio della commissione: nel dicembre 1995 venne condannato un anno di reclusione con rito abbreviato dal gip Francesca Christillin. La quarta corte d'appello ha ribaltato il giudizio primo grado sulla base nuovo articolo 323 del codice penale: quello che punisce l'abuso d'ufficio. Per questo reato? sino all'estate scorsa, Morino e gli altri erano stati rinviati a giudizio e condannati. Ora la formulazione del codice prevede che si «debba intenzionalmente procurare a sé ad altri ingiusto vantaggio patrimoniale, o arrecare ad altri un danno ingiusto».

I giudici hanno escluso un tale profilo per la condotta di Morino e degli altri chirurghi nella scelta di Vezio La Ganga. E hanno accolto la richiesta di assoluzione avanzata dal collegio difensivo. Il sostituto procuratore generale Bruno Rapetti aveva chiesto la conferma della sentenza di primo grado. L'avvocato Vittorio Chiusano, difensore Luigi Chiappero del professor Morino, incassa vittoria e dice che si è «restituita correttezza e dignità a una persona». I fatti risalgono al 1991: diciannove chirurghi concorsero per il posto Ovada, ma solo undici si presentarono alla prova scritta. La superarono in cinque. rinunciò alla prova pratica: un intervento chirurgico su un cadavere, da svolgersi alle Molinette.

La commissione decise un'ora: 8 punti La Ganga, ciascuno agli altri tre concorrenti che non vennero nemmeno ammessi alla prova orale. Gli esclusi si rivolsero alla procura. Le indagini appurarono che il verbale della commissione non evidenziava gli errori madornali attribuiti agli esclusi dai suoi componenti nel corso degli interrogatori procura. Comunque, il pm Vittorio Corsi chiese per due volte l'archiviazione del fascicolo, per due volte respinta dal presidente dei Antonino Palaja.

Il grande accusatore stroncato overdose

E' morto Paolo Bonicalli, uno dei grandi accusatori nel processo, Genova, a carico dell'avvocato Raffaella Multedo, imputata di aver rifornito di stupefacenti alcuni suoi clienti detenuti nel carcere di Marassi. La notizia stata comunicata ieri in aula, all'inizio del dibattimento che vede imputato il legale genovese. Secondo quanto stato riferito, Bonicelli, anni, è morto stroncato presumibilmente da un'overdose.

Pietre Cottolengo diventano portafortuna

SANREMO. Il Piccolo Cottolengo, per recuperare parte dei 16 miliardi necessari alla sua ristruttu-, ha copiato il Muro di Berlino ed ha messo in «vendita» frammenti delle sue antiche mura. Oggi mila sacchettini con le pietre saranno offerte a tutti i giocatori del casino di Sanremo. Un nuovo portafortuna per i patiti dell'azzardo che, per un giorno, potranno abbandonare i soliti amuleti e contribuire all'assistenza di 160 anziani.

Sfida sul ghiaccio al Trofeo Topolino

AOSTA. Giornate decisive, oggi e domani, per il Trofeo Topolino degli sport del ghiaccio che si sta svolgendo in Valle d'Aosta. Circa 400 bambini tra i e i 12 anni si stanno affrontando da giovedì sulle piste ghiacciate di Aosta e Courmayeur in gare di hockey, short track, figura (pattinaggio artistico e danza), curling e birilli. Sono rappresentati, oltre alla Regione padrona di casa, i Comitati di Alto Adige, Emilia Romagna, Friuli-Venezia Giulia, Lazio, Lombardia, Piemonte, Trentino e Veneto. Partecipano anche quattro nazioni: Austria, Francia, Germania e Spagna. Oggi in programma le ultime gare di qualificazione e, in serata, una grande festa riservata ai giovanissimi atleti. Domani si assegneranno i titoli nelle varie specialità, quindi la cerichiusura del Trofeo Topolino.

NEL CANTIERE DELLA TELECOM

Una gru da record, con il braccio lungo 62 metri

Continuano i lavori in corso Inghilterra per costruzione nuovo centro direzione della Telecom. Dopo la distruzione del vecchio edificio la dinamite, con la quale si avviato il cantiere, ieri mattina la zona ha vissuto un altro spettacolare momento che prelude ad una nuova fase dell'intervento. E' stato infatti montato il braccio della gigantesca gru che servirà a spostare i blocchi cemento e le macchine scavatrici. Il braccio è lungo metri e pesa 180 tonnellate; è stato sollevato ad un'altezza di 47 metri da un'autogru. Per assistere all'avvenimento due classi dell'asilo nido e alcuni studenti del Politecnico si sono recati al cantiere. Nei giorni scorsi l'impresa Dioguardi con 6 mila volantini ha invitato gli abitanti quartiere a seguire l'operazione.

I giovani partono dal Balon e raggiungono il Po

Oggi gli squatter in corteo Lunedì i comitati spontanei

Tra squatter e comitati spontanei per la sicurezza, in città tornano i cortei. Oggi, alle 14,30, dal Balon parte il corteo dei centri sociali. Autorizzato dalla questura, raggiungerà piazza Vittorio percorrendo le XX Settembre, Santa Teresa, Maria Vittoria, San Francesco, Po. Grande dispiegamento di forze dell'ordine per evitare si ripetano le violenze di venerdì quando i manifestanti sfasciarono vanti vetrine. Il corteo, contro il quale s'è pronunciata An - «deve essere vietato» -, sarà composto dalla gioventù dei centri sociali cittadini, quelli di Liguria, Valle d'Aosta Cu-. Continui, martellanti, gli appelli alla mobilitazione lanciati da Radio Blackout, l'emittente quest'area giovanile in cui confluiscono le anime più diverse: ci sono i punk, gli chici, gli occupanti di edifici, gli squatters. Più le migliaia di ragazzi che frequentano saltuariamente - e quindi non vanno confusi con lo zoccolo duro degli attivisti -, i concerti e manifestazioni organizzate nei centri e catalogabili alla voce «Cultura alternativa». Invece, il Coordinamento comitati spontanei torinesi (Cost) si fa promotore di «di una civile manifestazione» organizzata lunedì alle ore 15,30 davanti al municipio perché «Torino non deve diventare una città dove domina la paura e ricordare al prefetto, al questore, al sindaco, al Consiglio comunale, che non può passare nel dimenticatoio la grave situazione di ordine pubblico in cui versano alcuni quartieri di Torino». Il rappresentante comitato, Denis Martucci, ha anche sporto denuncia per «minacce morte ricevute al telefonino». Sempre lunedì, ma alle 15, in piazza Madama Cristina, corteo di protesta degli abitanti di San Salvario capeggiati dal presidente di circoscrizione, Formisano.

Specchio
al sabato in edicola [redacted] L. 2500 con La Stampa

NUMERI UTILI

[redacted]
- **Emergenza sanitaria** [redacted]
- **Guardia medica** 58201030
- **Croce** [redacted] **Italiana**
- Ambulanze 5510
- Assistenza al cittadino 5875322
- **Trasfusioni sangue** [redacted]
- **Centri Antiveleni** 490663-3054343
- **Farmaci a domicilio** (anziani, disabili) 228941
- **Alcolisti anonimi** 6636620
- **Droga che fare** 167298298
- **Ambulatorio** [redacted] 5800340

[redacted]
- **Soccorso pubblico d'emergenza** 113
- **Carabinieri** (Pronto intervento) 112
- **Polizia stradale** 55441
- **Vigili** [redacted] (Pronto intervento) 67691
- **Vigili del fuoco** (Pronto intervento) 115
- **Guardia** [redacted] **finanza** (Pronto intervento) 117

[redacted]
- **Telefono Azzurro** (Abuso minori) 58320602
- **Telefono Rosa** (Violenza alle donne) 37518282

L'APPUNTAMENTO
IL CONSIGLIO DEL GIORNO

La musica al museo Napoleonico

La musica entra nel museo, s'intreccia con l'arte e fa rivivere la sottile suggestione dei salotti musicali dell'Ottocento. L'iniziativa è del maestro Andrea Sanmartino che, ogni domenica pomeriggio, fino al [redacted] aprile, trasformerà con il suo pianoforte il grande salone neoclassico del **museo Napoleonico** (piazza di ponte Umberto I, 1), in una sala per concerti. Gli appuntamenti saranno dedicati a grandi musicisti. Domani il tema è **Vienna 1815: Liederistica nel salotto Biedermeier**: [redacted] "lezione" per illustrare [redacted] tema musicale prescelto precederà il concerto. E per immergersi ancora di più nell'atmosfera del tempo saranno mostrati preziosi oggetti della collezione del museo - alcuni dei quali non sono di solito visibili al pubblico - che due storici dell'arte illustreranno. Per le prossime domeniche il programma, che è organizzato dall'associazione culturale Città Nascosta, prevede: **Brahms: l'ultimo classico** [redacted] **la crisi dell'uomo moderno** (domenica 22 marzo); **La forma musicale dal barocco al decadentismo** (domenica 29 [redacted]) e **Scuola** [redacted] **i segreti di Rachmaninoff** (domenica 5 aprile). Le lezioni-concerto iniziano alle 17 in punto e il prezzo del biglietto è di 10 mila lire. Non sono previste prenotazioni [redacted] se [redacted] vuole essere sicuri di trovare posto nel salone, che ha meno di cento poltroncine, è meglio arrivare al museo Napoleonico in anticipo.

(Rossella Fabiani)

NUMERI UTILI

COMUNE DI [redacted]
- **Centralino** 67101
- **Ama** (Pulizia della città) 167.867035

[redacted]
- [redacted] (Pronto intervento elettrico) 167.228833
- [redacted] (Pronto intervento acqua) [redacted]
- [redacted] **soccorso stradale** 116
- **Enel** 16441
- **Italgas** 167.803020
- **Pronto intervento idraulico** 5205959
- **Telecom** 182

TRA[redacted]
- **Atac** 46954444
- **Metrebus** 167.431784
- **Ferrovie dello Stato**
- F.S. Informazioni 147.[redacted]
- Biglietti Eurostar a domicilio 4881726
- Informazioni andamento treni 4884466
- **Aeroporti**
- Leonardo da Vinci [redacted]
- Ciampino 794941
- **Taxi** 3570-4994-88177-6645-4157

Specchio
al sabato in edicola [redacted] L. 2500 con La Stampa

TEATRI

AGORA [redacted] della Penitenza, 33 tel. 6874167. Alle 21.15 **Il fu Mattia Pascal** di Tullio Kezich dal romanzo di Luigi Pirandello; regia di Marcello Amici. Compagnia "La Bottega delle Maschere".

ANFITRIONE via S. Saba 24 tel. 5750827 [redacted] 17.30 e alle 21.00 [redacted] **calzoni** [redacted] di Eduardo Scarpetta, con F. Gravina, L. Dell'Aquil[redacted] P. Perinelli [redacted] Cletto, I. Falco, N. Lalla, G. Pompeo [redacted] Ariuso, R. Pecoraro, L. Merra, K. Tordiglione, regia F. Gravina.

ARCILIUTO piazza di Montevecchio 5 tel. 6879419. Alle 21.00 **Frattura** di con S. Fabrizi [redacted] Giuliani [redacted] di S. Fabrizi. Salotto musicale tutti i giorni (domenica riposo) ore 22.00 "Poesia e musica con E. Samaritani".

ARGENTINA-TEATRO [redacted] largo di Torre Argentina 52 tel. 68804601-5635269. Alle [redacted] 21.00 (1SS) Teatro [redacted] Genova: **La Dame de Chez Maxim** di G. Feydeau; regia Alfredo Arias con Mariangela Melato, Eros Pagni, Ugo Maria Morosi, Donatella Ceccarello, Carlo Reali, Camillo Milli.

[redacted] **CAFFÈ** [redacted] via dell'Argilla 18 tel. [redacted] Alle 21.00 **Spogliarello** [redacted] **libertà** di M. Fraschetti con la Comp. TeatroStudio di Grosseto.

ARTE [redacted] via Pallacorda, 11/a tel. 6874982. Domani alle 20.15 presso la Chiesa Anglicana (via [redacted] Babuino 153) **Parsifal e il racconto del Graal** di [redacted] Valmaggi [redacted] D. Valmaggi, D. Coelli, V. Sartini, [redacted] Siri e il Gruppo Arte Spettacolo.

AUDITORIUM DEL MASSIMO PROSA via M. Massimo 1/7 (Sala Massimo) tel. 54396290. Alle ore 20.45 **Quando il marito va a caccia** di G. Feydeau, con G. Tedeschi, M. Laszio.

BELLI piazza Sant'Apollonia 11/A tel. 5894875. Alle ore 20.45 la Comp. del Teatro Carcano [redacted] senta **Disperato il violino** scritto e diretto da Nani Ferrara; con Sebastiano Tringali.

[redacted] via dei Fienaroli, 28 tel. 5884097. Alle 21.45 **Lettres de Femmes** da M. Prévost; con M. Caruso, A.T. Eugoni, [redacted] Ghezzi.

COLOSSEO Sala Grande via Capo d'Africa [redacted] Alle ore 20.10 **Telenovela. 1ª puntata, lezioni di sesso** testo e regia di E. Facco. Alle ore 22.10 **La verità vi prego sull'amore** di F. Apolloni, con E. Alvigini, B. Fazi, Y. Gugliucci, V. Logan. Tutte le domeniche e [redacted] ore 21.30 "**E l'amore d'amore**" [redacted] poesie [redacted] di S. Di Giacomo.

COLOSSEO Ridotto via Capo d'Africa 5/A tel. 7004932. Alle ore 20.30 **Né caldo né freddo solo, tiepido!** di e con C. Poggiani. Alle ore 21.30 **Concert comique** con Dosto e Yevsky. Alle [redacted] 23.00 **Il viaggio** con L. Aristodemo, L. Della Valle, G. Caruso, C. Casaglia, S. De Falco. Regia W. Manfrè. [redacted] lunedì ore 21.00 spettacolo in lingua inglese **Moments of Madness-American Allegories part II** by G. Ford.

DAFNE via Mar Rosso, 331-Ostia Lido tel. [redacted] Alle ore 21.00 **Harry ti presento Sally** di N. Ephron con C. Faraco [redacted] Zapelloni. Regia G. Palemesi. Domenica alle 16.00 **La** [redacted] **addormentata nel bosco** regia di A. Di Francesco.

DE' [redacted] via dei Mortari 22 (largo Chigi) tel. 6795130. Alle ore 21.00 **Oro no, Tesoro!** di R. Cooney & J. Chapman. Gruppo "Divieto d'affissione" con A. Oliva, M. Michelli, L. Canali, S. Zuc[redacted] Regia di Franco Tuba.

[redacted] via San Francesco di Sales, [redacted] tel. 68219014/3241416. Alle ore 21.00 **Officina Macbeth** adattamento e regia di F. Marino.

DEI CONTRARI via Taro, 33/A tel. 8845953. Alle 21.00 **Viento nuevo** di F. Garcea, con R. Gianini, F. Garcea, regia di P. Passalinna.

DEI [redacted] **Sala** [redacted] via di Grottapinta, 18 tel. 6871639. Alle 21.00 **Il cielo sopra il letto** con L. Lante Della Rovere, L. Barbareschi, R. Salerno. Regia di Luca Barbareschi.

DEI [redacted] **Sala** [redacted] via di Grottapinta [redacted] tel. 6871639. Alle 21.15 Lucio Caizzi in [redacted] **volevo Tinto Brass**. Regia di Oliviero Beha.

DEI SATIRI Sala Gianni Agus via di Grottapinta, 18 tel. 6871639. Alle ore 15.00 [illegible] da Alfieri a Verga.

DELLA [redacted] via Rosa Raimondi Garibaldi, 40 tel. 5130026. Alle 21.00 **Credo di avere il senso dubbio** scritto e diretto da G. Gargia con S. [redacted] Giudice, S. [redacted]

[redacted] via del Teatro Marcello, 4 tel. [redacted] Alle ore 21.00 **Mai** [redacted] **maidire** di P.O. Scotto con F. Valeri, U. Barberini. Regia P. Rossi Gastaldi.

DELL'OROLOGIO Sala Grande via dei Filippini, 17/A tel. 68308735. Alle ore 2[redacted] **Ernesto Che** E...cara il musical [redacted] Moretti, musiche M. Pace, con L. Amato. Regia C. Boccaccini.

DELL'OROLOGIO Sala [redacted] via [redacted] Filippini, 17/A tel. 68308735. Alle ore 22.15 **Scherzi da prete** di P. Engleberth e R. [redacted]

DELL'OROLOGIO Sala Caffè via dei Filippini, 17/A tel. 68308735. Alle ore 22.00 **Delirio a due** di E. Ionesco, con C. Giordana, S. Sivori.

DELL'OROLOGIO Sala Orfeo via dei Filippini, 17/A [redacted] 68308735. Alle 17.15 e alle 21.15 (ultime repliche) **Il piccolo principe** di Antoine de Saint-Exupéry, trad. e riduzione di F. Cuomo.

DELLE [redacted] via Forlì, 43 tel. 44231300. Alle 17.00 e alle 21.00 Giovanna Ralli e Antonio Casagrande in **È stata una festa bellissima** di Nino Marino. Regia G. Di Stasio.

ELISEO via Nazionale, 183 tel. 4882114. Alle ore 16.30 (Abb. G1-P1) e alle 20.45 (Abb. C1) Glauco Mauri in **Enrico IV** di L. Pirandello; regia Maurizio Scaparro.

PICCOLO ELISEO via Nazionale, 183 tel. [redacted] Alle 16.30 (Abb. G12-P12) 20.45 (abb. 13) **Spettri** di Ibsen con R. Falk, F. Graziosi, R. Sturno; regia G. De Monticelli.

E.T.I. [redacted] **QUIRINO** via M. Minghetti, 1 tel. 6794585. Alle 21.00 (1SS) [redacted] Teatro di Messina presenta **Giulio Cesare** di Shakespeare; regia N. Bruschetta.

E.T.I. [redacted] via del Teatro Valle, 23/A tel. 68803794. Alle 21.00 Teatro delle Albe-[redacted] Kismet Opera presenta **All'inferno!** affresco multietnico da Aristofane, con M. Contini, L. Dadina, M. Ligo. Regia [redacted] Marco Martinelli.

FLAIANO via S. Stefano del Cacco, 15 tel. 6796496. Alle [redacted] 21.00 **Delizioni velenose** [redacted] da Yvy Compton Burnett, con L. Poli, S. Luzzi, R. Carlocci. Regia di L. Poli.

GALLERIA D'ARTE DE' SERPENTI via de' Serpenti 32 tel. 4872212. Alle ore 21.00 la comp. Yaaled [redacted] Roma presenta [redacted] **Leonardo - Omaggio a Gauci** [redacted] Mengali.

GHIONE via delle Fornaci 37 tel. 6372294. Domani alle ore 17.00 [redacted] comp. Giovani del Teatro Ghione [redacted] O.M. Guerrini **Serata Feydeau** (Un fidanzamento e due divorzi) con M. Ferri, R. Polizzy Carbonelli. Regia L. Chiavarelli.

GRECO via R. Leoncavallo, 10/16 tel. 8607513. Domani alle ore 21.00 (unica serata) La Comp. Flamenco Andaluz presenta "Pueblo gitano" spettacolo di [redacted] e danza.

I MITI via Beniamino Franklin, 7 tel. 5742240. Alle 21.00 **Nuove avventure di Peppe Simbolo** con F. e S. Rivabella. Alle ore 22.30 **Jammoci tu ci piaci** di e con Gino Nardella.

IL PUFF via Giggi Zanazzo, 4 tel. 5810721-5800989. Alle ore [redacted] Lando Fiorini in **Siamo** [redacted] **Eurovinati** di Natili, Longo, Scaletta e Fiorini con O. [redacted] Nardo, T. Zevola, M. [redacted] Regia di Lando Fiorini.

IL [redacted] via Giacinto Carini, 72/78 [redacted] 5881021. Alle 21.00 **Alberto Moravia** di R. Lerici e G. Nanni, regia G. Nanni, con P. Lockmer; coreog. [redacted] Pomardi.

[redacted] via Taro, 14 [redacted] 8416057-8548950. Alle ore 21.00 (lunedì riposo) **La coppia che scoppia... ritorna!** con D. Granata, M. Bacheca. Regia B. Toscani. Prenotare. Tutte le mattine [redacted] 10.30 (pren. obb.) **Alla Luna** [redacted] omaggio al Romanticismo; [redacted] M. Ruta; **I clowns** omaggio a Federico Fellini; **Commedia dell'arte, arte la commedia** regia D. Ruggiero.

LA[redacted] largo Brancaccio, 82/A tel. 4873164. Alle 19.30 e alle 22.30 **Professione Napoletano** di Dino Verde; con L. Cassini [redacted] Gagliar[redacted] "Favele Linguis", balletto "Le Chansonettes"; regia Don Lurio, musiche U. Sanacore.

LA COMUNITÀ via Giggi Zanazzo, 1 tel. 5817413. Alle [redacted] 21.00 per [redacted] Rassegna "Sentieri d'ascolto" **El Salvador** [redacted] R. [redacted] regia [redacted]

LE MASCHERE - TALIA via Aurelio Saliceti, 1/3 tel. [redacted] Alle 10.30 (per le scuole) **Il vero amico** da C. Goldoni; adatt. G. Cesare Carlotto; regia [redacted] Farnese.

LE SALETTE vicolo del Campanile, 14 tel. 6833867. Alle 21.30 Auroville presenta **Anima** di U. Marzi, regia e coreog. P. Maffioletti con A. Fontana.

[redacted] via Montezebio, 14 tel. 3223634. Alle 21.00 la comp. [redacted] Bideri Spettacoli presenta **Terapia d'urto** di V. Lupo, N. Salazar con Francesca Reggiani, Marioletta Bideri, [redacted] Salerno, Valter Lupo; regia Valter Lupo. Botteghino ore 11.00-13.00 e 15.00-20.00.

[redacted]**CE** via del Viminale, [redacted] 485498-[redacted]. Alle 16.30 (3° sab. diurno) e alle 21.00 (3° sab. serale) **Sempre con papà** di G. Imparato; con P. Barra, E. Cannavale, C. Sylos [redacted], regia E.M. La Manna.

OLIMPICO piazza G. da Fabriano 17 tel. 3234890-3234936. Alle 21.00 nuovo spettacolo della Compagnia [redacted] danza Momix diretta da Moses Pendleton. Presso il botteghino sono già in vendita i biglietti per "Noche de Tango".

[redacted] via G. [redacted]sa, 20 tel. [redacted] Alle ore 21.30 (turno S2) **Giù al nord** di Serra-Albanese-Santin con Antonio Albanese. Regia di Giampiero Solari.

ROSSINI piazza S. Chiara, 14 tel. 68802770. Alle ore 17.00 e alle 21.00 **Sistema Petacchio ogni botta ... un tacchio** di A. Retti nella riduzione di A. Altieri, con A. Altieri, R. Merlino, [redacted] Palsani, L. Greco, regia A. Altieri.

[redacted] **ALDO FABRIZI** via Rubattino, 5 [redacted] 5757488. Alle ore 21.30 **Belli ce semo** di e con Tonino Tosto. Comp. Gruppo Teatro Essere.

SALA TESTACCIO via R. Gessi, 8 tel. 5755482. Avviso al [redacted] Alle ore 20.45 **Il fantasma di Canterville** di F. Gariglio, dal racconto di O. Wilde, regia R. Bencivenga, con F. Gariglio, F. Fantozzi, R.M. Iannone, F. Scrimieri, L. Mello.

SALA [redacted] **TEATRO** piazza di Porta S. Giovanni, 10 tel. 5812060. Alle ore 21.00 **Cadente scellerata stirpe** testi e regia di O. Bizzarri, con L. Benlanti, [redacted] Bizzarri, S. Simeoni.

[redacted]**TA** via Due Macelli, 75 tel. 6798269-6791439. Alle 20.50 **Gran Caffè** diretta su Canale 5.

SAN PONZIANO via G. Papini, 21 (Bufalotta) tel. 87138687. Alle 21.00 Gruppo Le Vibrisse in **Tre pecore** [redacted] di [redacted] Scarpetta.

SISTINA via Sistina, 129 tel. 4826841. Alle ore 21.00 concerto di **Paolo Conte**.

SPAZIO UNO vicolo dei Panieri, 3 tel. 5896765-5896974. Alle ore 21.15 [redacted] **Vania** [redacted] A. Cechov, regia di G. Leonetti.

STANZE DEL [redacted] via Cassia, 871/C [redacted] 30311078-30311335. Alle 20.00 e alle 22.30 [redacted] **Insospettabili** di A. Shaffer, regia G. Sisti. [redacted] P. Lombardi, E. Vezzoli, F. Casagrande, V. Manuelli, scene Conte-Pancone [redacted] A. Di Poli.

STANZE SEGRETE via della Penitenza, 3 Trastevere tel. 58330995-52205123. Tutti i venerdì, sabato e domenica alle ore 21.00 **La souper - A cena col diavolo** di Briesville, regia E. Coltorti.

[redacted] **DEGLI APPARTAMENTI** via Scialoia, 5 - Tel. 3210241. Alle ore 21.00 **Le storie di Faust** di S. Benedetto e D. Macaluso.

TEATRO SETTE via Benevento 23 tel. 44236382. Alle ore 21.00 **Se una notte d'estate... un calciatore** di M. Bruno; regia di G. Brancale.

[redacted] via degli Acquasparta, 16 tel. [redacted]. Alle 21.00 la Compagnia "Enrico Maria Salerno" presenta **L'isola dei fratelli** [redacted] Sapienza, A. Pellegrino; regia Fabio Cavalli.

VERDE circ.ne Gianicolense, 10 tel. 5882034 fax 5896085. Alle 17.00 la Comp. "NOB" presenta **Hansel e Gretel** regia D. De Martino.

[redacted] piazza S. M. Liberatrice, 6-11 tel. 5740170-5740598. Alle 21.00 compagnia "Attori e Tecnici" e Adriana Chiesa Enterprises in [illegible] di W. Allen, D. Mamet, E. May; con V. Toniolo, A. Di Nola, S. Oppedisano, A. Corsini, regia A. Corsini.

CONCERTI E LIRICA

TEATRO DELL'OPERA piazza Beniamino Gigli, 1 tel. 48160255/4817003. Venerdì 20 marzo alle ore 20.30 **Nabucco** su libretto di Temistocle Solera, musica di Giuseppe Verdi, direttore Daniel Oren, regia di Fabio Sparvoli. Orchestra e coro [redacted] Teatro dell'Opera.

[redacted] **NAZIONALE DI S. CECILIA** via della Conciliazione, 4 tel. 68801044. Alle 19.00 (Abb. D) [redacted] diretto da Gianluigi Gelmetti con la partecipazione [redacted] violinista Gidon Kremer. Musiche [redacted] Cajkovskij e Ravel. Biglietteria [redacted] i giorni (mercoledì riposo) alle ore 10.30-13.30/15.00-18.00.

ACCADEMIA FILARMONICA ROMANA via Flaminia, 118 tel. 3201752. Alle ore 21.00 presso il Teatro Olimpico (piazza Gentile da Fabriano, 17) il "Momix Dance Theatre" diretto da Moses Pendleton presenta **Supernova**. Biglietti al Teatro Olimpico dalle ore 11.00 alle ore 19.00.

ASS. CORALE CORO POLIFONICO DI CIAMPINO via Gorizia, 26 tel. [redacted] Domani alle ore 18.00 [redacted] la Chiesa S. Giorgio in Velabro (via del Velabro, [redacted] - Roma) Concerto di musica sacra diretto dal M° Mario Lupi, organista M° Antonio Alessandri. Musiche di Bach, Berchem, Bottaz[redacted] Gounod, Haendel, Mozart ed altri.

ASS. CULT. [redacted] Informazioni tel. 9363022. Alle ore 16.00 presso [redacted] Show Room di Ciampi (via S. Tommaso D'Aquino 85) concerto di G. Aceto (chitarra), [redacted] siche di Ginastera e Lauro; I. Castellini [redacted] (pianoforte), musiche di Schuman, Dalma Quartetti (arpe), musiche di Tocchi, Lecuona. Ingresso libero.

ASS. CULT. MUSICI ARTIS ROMA Alle ore 17.00 presso [redacted] Sala S. Giovanni Battista in Villa [redacted] nedetta (cir.ne Cornelia 65) concerto del pianista B. Giraud. Musiche [redacted] Mozart, Chopin, Liszt. Informazioni tel. 5803240-6625033.

ASS. [redacted] via S. Severo, 2 tel. 70491977. Martedì 17 alle ore 17.30 **Madama Butterfly** di G. Puccini.

[redacted]**. IL TEMPIETTO** piazza Campitelli, 9 [redacted] notazioni [redacted]. 45[redacted] Alle ore 21.00 concerto di Mario Coppola (pianoforte). Musiche di Chopin.

ASS. [redacted] **- PALAZZO CHIGI DI** [redacted] piazza della Repubblica (Ariccia) tel. 4814800. Domani alle ore 17.45 concerto di Laura Guatti (flauto), Loris Orlando (pianoforte). Musiche di Schubert.

ASS. INT. AMICI DELLA [redacted] via Paolo IV, [redacted] tel. [redacted] Martedì 17 alle ore 21.00 [redacted] Chiesa di [redacted] Ignazio (p.za S. Ignazio) concerto del coro "Nightingale-Barnford School Choral Ensemble" di New York. Musiche di compositori americani e spirituals afro-americani.

ASS. MUS. LA MENSELFLOR MUSIC Alle ore 21.00 presso la Chiesa S. Paolo Entro le Mura (via Nazionale) **Tosca** musica [redacted] Puccini. Dirige il M° B. Galli. Pren. tel. 65795117-21707618.

ASS. MUS. MUSA Auditorium "E. Fusillo" piazza Minucciano, 33 tel. 88640399/8121243. Alle ore 21.00 concerto lirico con Gezim Xhaxhaj (baritono), Nicoletta Porzano (pianoforte).

ASS. [redacted] **DEI** [redacted] via L. Leonar[redacted] tel. 7213093. Domani [redacted] ore 19.00 presso la Chiesa S. Marcello al Corso (p.zza S. Marcello, 5) "Le ore dell'organo" appuntamento domenicale. Organista: D. Pallanza. Musiche di Franck, Dupré, Bossi.

AULA MAGNA I.U.C. lungotevere Flaminio, 50 tel. 3610051. Alle 17.30 presso l'Aula Magna dell'Università La Sapienza (p.le A. Moro) "La sonata per pianoforte" [redacted] M. Campanella (pianoforte). Musiche [redacted] Haydn, Clementi, Beethoven.

[redacted] **ITALIANO DI MUSICA ANTICA** via Al[redacted] Moro, 1 - Capena tel. 9032331. Alle ore 21.00 presso la chiesa di Santa Prisca all'Aventino concerto [redacted] Coro [redacted] Anna De Martini (voce), Marco Pesci (liuto e tiorba).

CHIESA DI S. LUCIA AL CLODIO via di S. Lucia, 5 tel. 3700151. Lunedì alle ore 17.00 e alle ore 19.00 Pomeriggio musicale "Concerto di primavera" con Alma Danieli, Andrea Di Stasio, Gilberto Pentimani, al pianoforte Chris Patrignani.

[redacted] **ORPHEUS** tel. 47818485. Alle [redacted].00 (fuori abbonamento) presso il [redacted] Ghione (via delle Fornaci, 37) concerto del pianista Friedrich Gulda. Musiche di Bach, Beethoven, [redacted]zart. [redacted]

FORMAMUSICA c/o Teatro Le Salette - vicolo del Campanile 14 tel. [redacted] Alle ore 17.00 concerto "Tre - Musica in suono, Musica in canto, Musica in... poesia" con Antonio Pro (chitarra), Maria Antonietta Cigniti (voce), Roberto Lattanzio (voce recitante). Regia di Roberto Lattanzio.

GHIONE via delle Fornaci, 37 tel. 6372294. Lunedì alle ore 21.00 "Euromusica Masters series" concerto del pianista Peter Frankl. Musiche di Mozart, Schumann.

PONTIFICIO ISTITUTO DI MUSICA SACRA via di Torre Rossa, [redacted] tel. 6638792. Domani alle ore 10.30 Messa [redacted] canto gregoriano e Polifonia/Ordinario [redacted] Quaresima. Musiche di Palestrina, Pereira con quartetto formato da studenti dell'Istituto.

SALA [illegible] via La Spezia 46/A. Martedì 17 alle ore 21 [redacted] **avventure di** [redacted] **e Karagoez**. Concerto. Testi [redacted] Nando Citarella. Ensemble "Nuova Philarmonia" e Compagnia "La Paranza". Dirige il M.° L. Bellini. Info tel. 7023464/7015609.

SCUOLA POPOLARE DI MUSICA DI [redacted]**CIO** via Monte Testaccio, 91 tel. 5750376. Lunedì alle ore 20.00 per la rassegna "Radici" la Spmt presenta **Il flamenco di Jerez** accompagnamento al canto e alla danza nella tradizione andalusa dell'area di Jerez.

[redacted] **BRANCACCIO** via Merulana, 244 tel. 4874563. Alle ore 18.00 Trittico di balletti **Consterne** di Ravel; **L'après - midi d'un faune** di Debussy; **Il** [redacted] **degli** [redacted] di Saint-Saens. Corpo di Ballo del Teatro dell'Opera. Biglietteria teatro Brancaccio ore 10-13 e 15-18, domenica 11-13. [redacted] riposo. Informazioni e prenotazioni [redacted]. 86200267 8600151.

THE UNBOUND VOICES Domani alle 19.00 presso la chiesa SS. Giovanni e Paolo al Celio, concerto gospel del coro "The Unbound Voices". Ingresso [redacted]

[redacted]

INTERCLUB SERVICE piazza Ippolito Nievo, 3 tel. 5895431-5894293-5806090. Chiuso domenica. Orario: dal lunedì al venerdì 9-13/16-19; sabato 9-12.

ORBIS p.za Esquilino, 37 tel. 4744776-4827403. Chiuso domenica. Orario 9.30-13/16-19.30.

PLANETARIO via Velo, 28 tel. 70450122 [redacted] so domenica. Orario: [redacted] lunedì al venerdì 10-13/16-19.30, sabato 10-13.

[redacted] via S. Martino 3/8 tel. [redacted] Orario (solo feriali) 9-13/15-19.

PRENOTICKET Prenotazione solo telefonica con pagamento tramite carta di credito o vaglia postale, consegna a domicilio tel. 520721.

[redacted] via di Macchia Saponara 74/D tel. 5214387. Chiuso domenica e lunedì mattina. Orario: 9-13/16-19.30.

MUSEI E MOSTRE

[redacted] **DI FRANCIA - VILLA MEDICI** via Trinità dei Monti, 1 (Centro storico) tel. 67611. Orario: martedì-domenica ore 10-13 e 15-19. £ 12.000. "Il manierismo di Francesco Salviati (1510-1563)". Fino al 29 [redacted]

ACCADEMIA DI SP[redacted] piazza San Pietro in Montorio, 3 tel. 5817377. Orario: martedì-venerdì [redacted] 16-20 e sabato-domenica [redacted] 10-13. "La arquitectura cortes". Ingresso libero. Fino al 12 aprile.

ACCADEMIA [redacted] ..ulia, 1 (Centro storico) tel. 68896721. Orario: lunedì-[redacted]to ore 10-13 e 16-19.30. "Interactus õ - Ivan Kafkà, Nunzio Trombitas Wakolbinger". Fino al 10 aprile.

ARCHIVIO [redacted] **DELLO** [redacted] piazzale degli Archivi, 27 tel. 5920[redacted]. Orario: lunedì-venerdì ore 9.30-18, sabato ore 9.30-12.30. "L'Italia in corpo 8. 1848-1948. Stampa e informazione dallo Statuto Albertino alla Costituzione". Ingresso [redacted]. Fino al 30 giugno.

ART CENTER ACEA via Ostiense, 106 tel. 6991191. Orario: martedì-venerdì ore 10-18, sabato-domenica ore 10-19. £ 12.000. "Le macchine e [redacted] Dei" sculture di Roma antica provenienti dai Musei Capitolini.

LA CASA DI [redacted] via del Corso, 18 (Centro storico) tel. 32650412. Orario: mercoledì-lunedì [redacted] 11-18. £ 5.000.

CENTRO CARTA SOLFIZI via di S. Marcello, 42 (Centro storico) tel. 6784174. Orario: lunedì-venerdì ore 10-13, sabato 9.30-12.30. "Presenze". Fino al 12 apri[redacted] Ingresso libero.

[redacted] **BORGHESE** piazza Scipione Borghese, 5 (Pinciano) tel. 8548577. Per visitare la collezione Borghese bisogna munirsi di prenotazione elettronica con giorno e fascia oraria [redacted] 328101. Orario: martedì-sabato ore 9.30-17, domenica ore 9-13. £ 12.000. Visite guidate £ 5.000. Accesso disabili.

GALLERIA [redacted] **E DI ARTE** [redacted] **E CONTEMPORANEA** via Francesco Crispi 24 tel. 4742848. Orario: martedì-venerdì ore 9-19 e domenica ore 9-13.30. £ 10.000. Ultima domenica [redacted] ingresso gratuito.

GALLERIA DORIA PAMPHILI piazza del Collegio Romano, 2 tel. 6797323. Orario: tutti i giorni (chiuso il giovedì) ore 10-17. £ 12.000.

GALLERIA NAZIONALE D'ARTE MODERNA viale delle Belle Arti 131 tel. 322981. Orario: martedì-sabato [redacted] 9-19, domenica ore 9-17. £ 8.000. Accesso [redacted]

GALLERI[redacted]**ONALE** [redacted] **ARTE ANTICA** (Gal[redacted] Corsini) via della Lungara [redacted] 68802323. Orario: martedì-sabato ore 9-19, domenica ore 9-13. £ 8.000. Accesso disabili.

[redacted] **ITALO LATINO-AMERICANO** [redacted] dei Caimari 3 tel. 684921. Orario: lunedì-sabato ore 11-19. "Tendenze contemporanee dell'arte plastica cubana - Collettiva". Ingresso libero. Fino al 31 marzo.

LA [redacted] **- VISITORS** [redacted] **DELL'AUDI**[redacted] via Pietro de Coubertin (corso Francia) tel. [redacted] Orario: lunedì-venerdì ore 10-13 e 15-17, sabato ore 10-13. "Plastici, progetti e schizzi del nuovo Auditorium di Renzo Piano".

MUSEI CAPITOLINI piazza del Campidoglio (Centro storico) tel. 67103069. Orario: martedì-domenica ore 9-19. £ 10.000. Ultima domenica del mese ingresso gratuito.

MUSEI E GALLERIE [redacted] viale Vaticano, tel. 69883333. Orario: lunedì-sabato [redacted] 8.45-15, domenica ore 9-14. £ 15.000. L'ultima domenica del mese ingresso gratuito. Acc. disabili.

MUSEO ASTRONOMICO E [redacted] viale del Parco Mellini 84 tel. 35347056. Orario: mercoledì e sabato ore 9-13. Ingresso libero.

MUSEO BARRACCO piazza dei Baullari, 1 tel. 68806848. Orario: martedì-sabato ore 9-19, domenica ore 9-13.30. £ 10.000. "Storia di uno sventramento. Corso Vittorio Emanuele II tra urbanistica e archeologia". Fino al 29 marzo.

[redacted] **CIVILTÀ ROMANA** piazza Agnelli, 10 tel. 5926135. Orario: martedì-sabato ore 9-19, domenica ore 9-14. £ 5.000. Acc. [redacted]

[redacted] **COMUNITÀ EBRAICA** lungotevere Cenci (Tempio) tel. [redacted] Orario: lunedì-giovedì ore 9-17, venerdì 9-14, domenica 9-12.30. £ 8.000.

MUSEO DELL'ALTO MEDIOEVO via Lincoln, 3 (Eur) tel. 5915656. Orario: martedì-sabato ore 9-14 e domenica ore 9-13. £ 4.[redacted] Acc. disabili.

MUSEO DEL RISORGIMENTO via di [redacted] Pietro in Carcere, tel. [redacted] Orario: lunedì-venerdì [redacted] 9.30-18.30, sabato-domenica ore 9.30-20.30. £ 12.000. "Il Novecento nudo: mostra collettiva". Fino al 22 marzo.

MUSEO DI CRIMINOLOGIA via del Gonfalone, 29 tel. [redacted]. Orario: martedì-mercoledì-venerdì-sabato ore 9-13, giovedì ore 14.30-18.30, martedì anche ore 14.30-18.30. £ 4.000. Ultima domenica del mese ingresso gratuito.

MUSEO DI [redacted] **VENEZIA** via del Plebiscito, 118 tel. 69994221. Orario: martedì-venerdì ore 9-13.30, domenica ore 9-13. £ 8.000.

[redacted] **ETRUSCO** piazzale Villa Giulia, 9 tel. 3201951. Orario: martedì-sabato [redacted] 9-19, domenica ore 9-14. £ 8.000.

[redacted] **FRANCESCANO DEI P**[redacted] (Chiesa di S. Maria della Concezione) via Vittorio Veneto, 27 tel. 4871185. Orario: tutti i giorni, tranne il giovedì, ore 9-12 e 15-18.

[redacted] **LABORATORIO DI ARTE CONTEMPORANEA** piazzale Aldo Moro, 5 tel. [redacted]5. Orario: lunedì-giovedì ore 10-18 e venerdì ore 10-13. "Brecce - Mostra collettiva". Fino al 26 marzo.

[redacted] piazza di Ponte Umberto I, tel. 68806286. Orario: martedì-sabato ore 9-19, domenica ore 9-13. £ 3.750. Ultima domenica del mese ingresso gratuito.

MUSEO NAZIONALE DEGLI STRUMENTI [redacted] **MUSICALI** piazza S. Croce in Gerusalemme, 9/a tel. 7014796. Orario: martedì-sabato ore 9-13.30, domenica ore 9-12.30. £ 4.000. Accesso disabili.

MUSEO [redacted] **DELLE** [redacted] **E TRADIZIONI POPOLARI** piazza Marconi, [redacted] Orario: lunedì-venerdì ore 9-13.30, domenica 9-12.30. £ 4.000. "La bottega di Piero Farani". Fino al 18 marzo. Accesso disabili.

MUSEO NAZIONALE DELLE [redacted] **ALIMENTARI** piazza Scanderberg, 117 tel. 6991120. Orario: lunedì-domenica ore 9.30-17.30. £ 12.000.

MUSEO NAZIONALE DI CASTEL SANT'ANGELO lungotevere Castello, 50 tel. 6875036. Orario: tutti i giorni ore 9-20. Chiuso il 2° e 4° martedì del mese. £ 8.000. Accesso disabili.

MUSEO NAZIONALE P[redacted] **ETNOGRAFICO LUIGI** [redacted] piazza Guglielmo Marconi, 14 (Eur) tel. 549521. Orario: martedì-sabato ore 9-14, domenica ore 9-13. [redacted] Accesso disabili.

MUSEO [redacted] **ZECCA** (Ministero del Tesoro) via XX Settembre, 94 tel. 47613317. Orario: martedì-venerdì ore 9-12.30. Ingresso libero.

[redacted] **DELLA LIBERAZIONE** via Tasso, 145 tel. 7003866. Orario: martedì-venerdì ore 16-19, sabato e domenica ore 9.30-12.30.

PALAZZO ALTEMPS piazza S. Apollinare, 44 tel. 3724121. Orario: martedì-sabato ore 9-17, do[redacted] 9-14. Riaperto al pubblico ospita collezioni di scultura non visibili da cinquant'anni.

PALAZZO [redacted] (Galleria Nazionale d'Arte Antica) [redacted] Quattro Fontane, 13 tel. 42814059. Orario: martedì-sabato ore 10-18, sabato-domenica ore 10-19. £ 12.000. "Trasparenze imperiali: vetri romani della Croazia". Fino al 31 [redacted]

PALAZZO [redacted] via Nazionale, [redacted] tel. 4745903-4885465. Orario: 10-21 (chiuso martedì). £ 12.000. "Minimalia. Da Giacomo Balla a ..". Fino al 6 aprile.

PALAZZO RUSPOLI via del Corso, 418 tel. 68307344. Orario: lunedì-venerdì ore 9.30-19.30, [redacted] ore 9.30-20.30. £ [redacted].000. "Fayum, misteriosi volti d'Egitto". Fino al 30 aprile.

SALA DEL [redacted]**ANTE - CHIESA DI S. MARIA DEL POPOLO** piazza del Popolo, 1 tel. [redacted] Orario: tutti i giorni ore 10-19. £ 10.000. "Da Murano a Roma nel mondo". Fino al 15 marzo.

TERME DI [redacted] viale E. De Nicola, 79 tel. [redacted]30. Orario: martedì-sabato ore 10-14, domenica ore 9 [redacted] £ 12.000.

[redacted] piazza [redacted] tel. 6780664. Orario: martedì-venerdì [redacted] 9.30-18.30. "Mostra storica del Tricolore dal 1797-1997". Ingresso li[redacted] Fino al 30 aprile.

FARMACIE DI NOTTE

Aperte [redacted] **19.30 alle 8.30**

[redacted] **ROMA**: via dello Statuto 35/a, via Nomentana 564, piazza Massa Carrara 10, piazza Bologna 18, piazza Istria 8; Galleria di testa Stazione Termini (ore 7.30-22); corso Rinascimento 48, via Nazionale 228, [redacted] Arenula 73; via Bertoloni 3, piazza Barbe[redacted]; corso d'Italia 100, via Roccantica 2; piazza della Repubblica 67; [redacted] dei Cinquecento 49.

USL RM/B: via Tiburtina 437, via Tuscolana 925/t in alternanza settimanale con via Tuscolana 1258 e via Tuscolana 918; via delle Robinie 81; via Casilina 1220.

[redacted] **RM/C**: viale Europa 76; viale Beata Vergine [redacted] Carmelo 73; via Ostiense 168; piazza Ragusa 14; via Etruria 36; via Tuscolana 462; via Appia Nuova 213; via Acqua Bullicante 66; via Prenestina 365/a; via Collatina 112.

USL RM/D: viale Marconi [redacted]; via Portuense 425; via Pietro Cartoni 183, piazza S. Giovanni di Dio 14, viale Trastevere 229, via Gino Bonichi 113, via Pietro [redacted] 42; largo G. da Montesarchio [redacted]

USL RM/E: largo Cervinia 16; [redacted] Monti di Primavalle 187; via Pasacciani [redacted] piazza Risorgimento 44; [redacted] Francia 174, largo Donaggio 8, piazza Ponte [redacted] 15, piazza Pio [redacted] 30, via Cola di Rienzo 213.

LIBRERIE DI NOTTE

[redacted] via dei Fienaroli, 27/28 tel. [redacted]. Orario: lunedì ore 17.00-24.00, dal martedì alla domenica ore 11.00-24.00. Libreria-Caffè con sala proiezioni, convegni, ristorante e sala da tè.

FAHRENHEIT [redacted] - piazza Campo de' Fiori, 44 [redacted] Orario: lunedì ore 16.00-24.00, [redacted] martedì al sabato ore 10-13.30 e 16.00-24.00, domenica ore 10.30-13.30 e 18.00-24.00. Libri d'arte, teatro, cinema e spettacolo con una particolare attenzione ai piccoli editori.

GULLIVER - via Tuscolana, 771/a tel. 76980869. Orario: Tutti i giorni ore 9.00-23.00.

INVITO ALLA LETTURA - corso Vittorio Emanuele II, 283 tel. 6861396/6896826. Orario: dal martedì [redacted] giovedì [redacted] 9.00-1.00, venerdì e sabato ore 9.00-2.00, domenica e lunedì ore 9.00-24.00. Presentazione di libri, incontri dedicati alla poesia, [redacted]zioni di ballo, domenica animazione bambini, libri introvabili (fuori catalogo) in particolare libri d'arte.

LIBRERIA DEL TESTACCIO - piazza S. Maria Liberatrice, 23 tel. 5746153. Orario: aperta tutti i giorni fino alle 23.00.

LIBRERIA [redacted] - [redacted] del Corso, 26/27 tel. 3204942. Orario: lunedì-giovedì ore 10-20.30, venerdì e sabato ore 10.00-24.00, domenica ore 10.30-13.30 e 15.30-21.00.

LIBRERIA VIA DI RIPETTA - via Ripetta 239/241 tel. 3207305-36003631. Orario: aperta [redacted] le sere fino alle ore 24.00 (escluso il lunedì), la domenica fino alle ore 21.00.

[redacted] - via dei Giubbonari, 76/77 tel. 68804192; via Nazionale, 71 tel. 4826985, via del Governo Vecchio, [redacted] tel. 68307645. Orario: dal lunedì al giovedì ore 9.00-24.00, venerdì e sabato ore 9.00-1.00. Orario continuato. [redacted] e vasta scelta di [redacted] a metà prezzo.

PALOMAR - via Gustavo Bianchi, 7 tel. 5750477-[redacted] Orario: [redacted] martedì [redacted] domenica ore 14.00-1.00. Libreria-Caffè con internet café, sala conferenze con maxischermo per proiezioni.

PAESI NUOVI - piazza Montecitorio, 59 tel. 6781103. Orario: aperta tutte le sere fino alle [redacted] 23.00, il sabato fino alle ore 24.00.

LA STRADA - via Veneto, 36 tel. 4824151. Orario: dal lunedì al venerdì ore 9.30-24.00, sabato ore 9.30-1.00, domenica ore 11.00-13.30 e ore 17.00-24.00. Costruita su diversi piani la libreria ospita eventi e presentazioni di libri.

[redacted] - stazione Termini (Atrio biglietteria) tel. 4828422. Orario: aperta tutte le sere fino alle ore 23.00.

I LOCALI

[illegible] **PUB** via Amelia, 13/b tel. 7809710. Alle 22 musica italiana anni '80 e '90, classici stranieri con Luca & Roberto. Ingresso [redacted]

[redacted] **CLUB** via Ostia, 9 tel. 39742171. Alle 22.15 [redacted] jazz con [redacted] Pellino Gang.

ALIEN via Velletri, 13/19 tel. 8412212. Dalle 23 alle 4 happy music e house con le selezioni di Ernesto Bono, sonorità "abstract" di Maurizio Baiocchi.

ALPHEUS via del Commercio, 36 tel. 5747826. Alle 22.30 Sala Mississippi rock italiano con i Fior.

[redacted] via delle Capannelle, 104 tel. 7213772. Alle 22 ritmi brasiliani con Ismar e Natalie [illegible]. A seguire discobar.

BABYLON CAFÈ via Anagnina, 468 tel. 79848343. Alle 22 cabaret con Gianluca Belardi. A seguire disco commercial con il dj Ettore Raso.

BERIMBAU via dei Fienaroli, 30/b tel. 5813249. Alle 22 musica brasiliana dal vivo con il gruppo Berimbau. A seguire disco-bar, salsa e merengue.

BIG MAMA vicolo S. Francesco Ripa, 18 tel. 5812551. Alle 22 concerto - tributo a James Brown con la Gino's [redacted] Band. Ingresso libero.

INSTITUT DES ARTISTES via M. Montecchi, 5 tel. 5814008. Alle 22.30 Roberto De Fazio in "Chiacchierando Show".

BLUES RIVER via F. Compagna, 35 tel. 4070111. Alle [redacted] concerto rock con Turno Notturno.

[redacted] via Lucania [redacted]. Alle 21.30 serata "Agatha" con il concerto techno-ambient di Wonder Ground.

CAFFÈ [redacted] via di Monte Testaccio, [redacted] 57288384. Alle 22.30 acid jazz con i Positive Power.

I CHIANANI via Annia, 38 tel. 77205982. Alle 22 cabaret con Maurizio Santilli in "Ma che sà da fa pe campà".

CIRCOLO DEGLI ARTISTI via Lamarmora, 28 tel. 4464968-4454279. Alle 22 "Superfesta del Rock" con discoteca anni '70-'80-'90.

[redacted] via Pietro Verri, 17 tel. 70497412. Alle 22 Antonella Aprea [redacted]

CODA LA STRADA via Francesco Passino, 24 [redacted] 5133659. Alle 22 Maurizio Rota in concerto.

[redacted] via S. Giovanni in Laterano, 196 tel. 77209053. Alle 22 musica blues con i Fresh Livers.

[redacted] via dei Marsi 17 tel. 4456270. Alle 22 cabaret con Chiamata Urbana Urgente e i Far Locchi.

EL CHARANGO via di S. Onofrio, 28 tel. 6879908. Alle 22.30 musica latino americana con i [redacted]

FONCLEA via Crescenzio, 82/a tel. 6896302. Alle 21.30 concerto blues con i Più Bestial che Blues.

FOUR GREEN FIELDS via Costantino Morin, 42 tel. 3725091. Domani alle 22 musica brasiliana con Zé Galia.

FOUR XXXX PUB via Galvani, 29 tel. 5757296. Alle 21.30 la musica jazz della Classic Jazz Forum Orchestra.

[illegible] via di Santa Prassede, 11/c tel. 4740768. Alle 22 concerto [redacted] rock'n'roll con Tony Camperos e Los Camperos.

I GIARDINI DI ADONE via dei Reti, 38/a tel. 4454382. Alle ore 21.30 la dance anni '70 degli Asha.

GILDA via Mario de' Fiori, 97 tel. [redacted]. Alle 23.30 discoteca in sala grande con i mix da ballare dei dj Paolo Pompei e Alfredo Moore.

HANGOUT via Ostiense, 131/h tel. 5783146. Alle 21 [redacted] notte da ballare con la musica black e house del dj Alex Moretti.

LA VILLA GRANDE via F. Marconi, 78/80 tel. 0330-[redacted]23. Alle 21.30 concerto jazz con la band di Donatella Luttazzi Trio.

JACK & ELWOOD via G.C. Odino, 45 - Isola Sacra, Fiumicino tel. 6583566. Alle 22 concerto blues con i Blues Messengers.

[redacted] **SESSION MUSIC** via del Cardello, 13/a tel. 4745076. Alle 23 soul, funky & dance con i Madamic. A seguire discoteca dance anni '70 con Alex Tron.

JIVE via Libetta, 7 tel. 5745989. Alle 22 concerto della The Jew Box Band.

IL LOCALE vicolo del Fico, 3 tel. [redacted] Alle 22.30 musica folk con Matthew Marston.

LULLABY piazza San Giovanni, 8 (Marino) tel. 9385003. Alle 22 rock con i Four Green Fields.

MY WAY via Arco de' Ginnasi, 14 tel. 69923484. Alle 21.30 rock demenziale con gli Orgasmo da Rotterdam.

NEW MISSISSIPPI JAZZ CLUB Borgo Angelico, 18/a tel. 68806348. Alle 22 concerto di musica jazz con i [redacted]se Trap Trio.

OPEN GATE - TERRITORIO LATINO AMERICA via S. Nicola da Tolentino, 4 tel. 42000848. Alle 22 Sala Salsa e Merengue: musica brasiliana [redacted] Irina [redacted] Foel Sala Brasil musica dal vivo con i Coimbra.

PALACHALFA viale Oceano Antico, 271 (Eur). Alle 21 "Irlanda in festa" concerto dei Bumblebees. Mostre, danza e cucina tradizionale.

[redacted] via di Monte Testaccio, 69 tel. 5742575. Alle 22.30 la musica black dei Confusorario.

SPEEDY GONZALES via Libetta, 13 tel. 57287338. [redacted] Alle 20.30 selezioni disco anni '70 e '80 con il dj Enzo El Charro.

STRIKE MUSIC CLUB via Conca d'Oro, 352 [redacted] 86642516. Alle 22 concerto di funky e dance con i Jupiter's Moon.

[redacted] via Luca Della Robbia, 5 tel. 5757902. Alle 23 rock italiano con i Contrabbando.

VILLAGGIO [redacted] Lungo Tevere Testaccio, [redacted] 57300329. Alle 22.30 rock con i Fleurs Du Mal.

TRAME

ABBIAMO SOLO FATTO L'AMORE. Com-[redacted]. Il secondo film di Fulvio Ottaviano ("Cresceranno i carciofi a Mimongo") è ambientato [redacted] un treno e narra le vicende [redacted] due camerieri, un cuoco del servizio ristoro, un controllore e alcuni passeggeri. **[Roma]**

ALIEN - LA CLONAZIONE. Fantascienza. Nel quarto episodio della serie cinematografica Ripley (Sigourney Weaver) ritorna in vita dopo un esperimento di clonazione. **[Golden, Lux 3, Quirinale 2]**

AMISTAD. Drammatico. Un fatto realmente accaduto per il nuovo lavoro di Steven Spielberg: la storia dell'ammutinamento di un gruppo di schiavi neri che nel 1839 presero possesso della nave che li stava trasportando dalla Sierra Leone alle piantagioni dell'America. **[Eurcine 1, Embassy, Jolly 2, Maestoso 2]**

LA BAIA DI EVA. Drammatico. Saga familiare, questo esordio alla regia [redacted] giovane regista indipendente Kasi Lemmons descrive una famiglia [redacted] profondo sud [redacted] guidata [redacted] patriarca Louis Batiste (Samuel L. Jackson). **[Giulio Cesare [redacted]**

[redacted] **INVISIBILI**. Thriller. Nel film di Wenders [redacted] scienziato alle prese con un sistema elettronico per «diminuire il crimine», un cinico produttore di film violenti che [redacted] rapito, si libera, finisce in una famiglia ispanica e ritrova il senso della vita: la moglie ne eredita il potere professionale e diventa spietata. **[Augustus 2]**

IL DESTINO. Autore. Premiato a Cannes il film del maestro egiziano Youssef Chahine racconta la storia di Averroè, filosofo arabo vissuto nella Spagna medievale. **[Intrastevere 1, Quattro Fontane 2]**

FIGLI DI ANNIBALE. Commedia. Un disoccupato di Torino (Silvio Orlando) decide di rapinare una banca di Como: il colpo non riesce e lui prende un ostaggio (Diego Abatantuono). **[Alcazar, [redacted] 1, Barberini 1, Eurcine 2, Maestoso 1, Ulisse]**

FLUBBER. Commedia fantasy. Rifacimento [redacted] successo Disney "Un professore fra [redacted] nuvole", il film descrive le ricerche dello strampalato professor Branard (Robin Williams). **[Doria 3, Garden, Lux 2, Madison 1, Missouri 2, Odeon 2, Savoy 1, Trianon 3]**

FULL [redacted]. Commedia. Film fenomeno, narra di un gruppo di disoccupati di Sheffield che, per sbarcare il lunario, decidono di dar vita a uno spettacolo di spogliarello. **[Academy Hall, Atlantic 4, Etoile, Lux 1, Odeon 1, Savoy 3, Superga]**

[redacted] **RIBELLE**. Commedia drammatica. Will Hunting (Matt Damon) è [redacted] giovane povero che vive in [redacted] quartiere popolare di Boston. Un giorno, mentre pulisce i pavimenti dell'università di Harvard, risolve problemi matematici lasciati irrisolti sulla lavagna: un professore vede in lui un genio e comincia ad aiutarlo. **[Ambassade, Ariston, Atlantic 6, Ciak 2, Excelsior 2, Lux 6, Paris, Quirinetta, Reale 2, Universal]**

IL MACELLAIO. Erotico. Tratto dall'omonimo libro di Alina Reyes, il film descrive il rapporto che s'instaura tra una gallerista d'arte e il suo macellaio. Lei è Alba Parietti. **[Jolly 4, Maestoso 3, Metropolitan]**

MEZZANOTTE NEL GIARDINO DEL [redacted] **E DEL MALE**. Thriller. Tratto dal best seller di John Berendt e ambientato in una cittadina della Georgia, il nuovo film di Clint Eastwood narra di un antiquario e collezionista d'arte (Kevin Spacey) accusato dell'omicidio di un giovane. **[Rivoli]**

PARADISO PERDUTO. Sentimentale. Versione moderna del libro di Charles Dickens, narra la storia d'amore tra un aspirante artista (Ethan Hawke) e la giovane Estelle (Gwyneth Paltrow). **[Admiral, Capranica, Excelsior 3, Odeon 3, Madison 4, Missouri 3, Savoy 2, Trianon 2]**

SPAWN. Fantasy. Arriva sullo schermo il fumetto dell'americano Todd McFarlane. Spawn è un ex agente della Cia che, ucciso, torna sulla Terra per vendicarsi. **[America, Atlantic 3, Broadway 3, Rouge et Noir, Royal 2]**

IL TESTIMONE DELLO SPOSO. D[redacted]. A cavallo tra Otto e Novecento Francesca sta per sposarsi con il ricco Edgardo [redacted] vesienza. Ma quando [redacted] il suo [redacted] di nozze, Angelo tornato al paese dopo 15 anni in America, s'innamora di lui. **[Antares 2, Doria 2, Savoy 4, Trianon [redacted]**

THE BOXER. Drammatico. Ispirato alla vita di un campione di pugilato, il nuovo [redacted] della coppia formata da Jim Sheridan e Daniel Day Lewis (dopo «Il mio piede sinistro» e «Nel nome del padre») racconta di un ex militante dell'Ira che, uscito in libertà dopo 14 anni di prigione, torna nel quartiere di Belfast dove è cresciuto e rivede la donna amata. **[Alhambra 2, Jolly 3, Giulio Cesare 3]**

THE [redacted]. Thriller. Dal regista di "Se[redacted]", la storia di [redacted] gioco pericoloso che viene regalato a Nicholas Van Orton (Michael Douglas), uomo di successo ricco e annoiato: in palio c'è la vita del giocatore. **[Adriano, Atlantic 1, Broadway 1, Capitol, Excelsior 1, New York, Reale 1, Ritz, Royal 1]**

[redacted]. Drammatico. Il kolossal di Cameron ricostruisce il naufragio [redacted] celebre [redacted] Titanic e narra la storia d'amore [redacted] due giovani di classi sociali diverse, il pittore squattrinato Jack (Leonardo DiCaprio) e la ricca borghese Rose (Kate Winslet). **[Antares 1, Atlantic 2, Broadway 2, Ciak 1, Doria 1, Empire 2, Europa, Lux 5, Madison 2, Missouri 1, Odeon 4, Quirinale 1, Sala Troisi, Sisto, Trianon 1]**

U-TURN INVERSIONE DI [redacted]. Drammatico. Uno straniero arriva in una città del deserto messicano ed «entra» nella vita di una coppia disposta a tutto pur di dividersi. [redacted] film di Oliver Stone, dal romanzo di John Ridley «Cani randagi». **[Archimede, Quattro Fontane 1]**

PRIME VISIONI

S/G/M/P S - Super, G - Grande, M - Medio, P - Piccolo — 000 POSTI — LOCALE CON ARIA CONDIZIONATA — ACCESSO PORTATORI HANDICAP

[redacted] RECENSIONE

DI LIETTA TORNABUONI

Gli alieni mostruosi di Verhoeven

STAVOLTA gli alieni decisi a sterminare gli umani, in un futuro remoto, sono i Bugs (in inglese bug significa cimice) definiti «aracnidi», simili a ragni: in realtà hanno colli, teste e becchi da uccelli, corpi tigrati da quaglie spiumate, zampe mortifere che infiggono nei corpi dei nemici; il loro Essere Pensante invece somiglia piuttosto a un gigantesco pidocchio dotato di uno sfintere e armato di una proboscide che risucchia cervelli umani per impadronirsi di cognizioni, competenze, intelligenza.

Il ragazzo che per combatterli si arruola volontario lo fa per conquistare una ragazza; soltanto dopo un devastante attacco dei Bugs contro la Terra diventa patriottico. In un'aria Anni '50, nel film tratto da un vecchio romanzo di Robert Heinlein è interessante l'immenso nemico; ma sono mostruosi pure gli «infomercial», messaggi televisivi oscillanti tra informazione e propaganda governativa. Gli interpreti sono tutti pessimi, compreso il protagonista Casper Van Dien.

[redacted] di Paul Verhoeven Casper Van Dien, Denise Richard, Jake Busey, Dina Meyer, Michael Ironside, Jake Busey. Produzione americana, 1997. **[Apollo, Lux 4, Madison 3, Trianon 5]**

ACADEMY HALL G 1100 — via Stamira 5 tel. 44237778. **Full Monty** di Peter Cattaneo, con Robert Carlyle, Tom Wilkinson. Orario: 15.10-17.00-18.50-20.40-22.30 L. 12.000

[redacted] G 373 — piazza Verbano 5 tel. 8541195. [redacted] **perduto** di Alfonso Cuarón, [redacted] Ethan Hawke, Gwynet Paltrow. Orario: 16.00-18.10-20.20-22.30 L. 12.000

ADRIANO S 1343 — piazza Cavour 22 tel. 3211896. **The Game** di David Fincher, con Michael Douglas, Sean Penn. Orario: 15.00-17.30-20.00-22.30 L. 12 [redacted]

ALCAZAR [redacted] — via Merry del Val 14 tel. [redacted]80099. **Figli di Annibale** di Davide Ferrario con Diego Abatantuono, Silvio Orlando. Orario: 16.30-18.30-20.30-22.30 L. 12.000

ALHAMBRA Sala 1 S 340 — via Pier delle Vigne 4 tel. 66012154. **Figli di Annibale** di [redacted] Ferrario [redacted] Diego Abatantuono, Silvio Orlando. Orario: 16.30-18.30-20.30-22.30 L. 12.000

ALHAMBRA Sala 2 [redacted] 220 — via Pier delle Vigne 4 tel. 66012154. [redacted] **boxer** di Jim Sheridan, con Daniel Day Lewis. Orario: 15.45-18.00-20.15-22.30 L. 12.000

ALHAMBRA Sala 3 G 140 — via Pier delle Vigne 4 tel. 66012154. **Il collezionista** di Gary Felder [redacted] Morgan Freeman, Ashley Judd (VM 14). Orario: 15.15-17.45-20.00-22.30 L. 12.000

AMBASSADE S [redacted] — via Accademia Agiati 57 tel. 5408901. **Will Hunting-Genio ribelle** di Gus Van Sant, con Matt Damon, [redacted] Williams. Orario: 15.00-17.30-20.00-22.30 L. 12.000

AMERICA S [redacted] — via Natale del Grande 6 tel. 5816168. **Spawn** di Mark Dippé [redacted] Michael Jai White, Martin Sheen. Orario: 16.30-18.30-20.30-22.30 L. [redacted]

ANTARES Sala 1 S 400 — viale Adriatico 15-21 tel. [redacted]88. **Titanic** di James Cameron, con Leonardo Di Caprio, Kate Winslet. Orario: 15.00-18.30-22.00 L. 12.000

[redacted]**ES Sala 2** M 120 — viale Adriatico 15-21 tel. 8184388. **Il testimone dello sposo** di Pupi Avati [redacted] Diego Abatantuono. Orario: 16.15-18.20-20.30-22.30 L. [redacted]

APOLLO [redacted] 740 — via dei Galla e Sidama 20 tel. [redacted]. **Starship troopers-Fanteria dello spazio** di Paul Verhoeven. Orario: 15.00-17.30-20.00-22.30 L. 12.000

[redacted] G 290 — via Archimede 71 [redacted] 3242508. **U-Turn** [redacted] **di marcia** di Oliver Stone, con Sean Penn (VM18). Orario: 15.45-18.00-20.15-22.30 L. [redacted]

ARISTON G 643 — via Cicerone 19 tel. 3212597. **Will Hunting-Genio ribelle** di Gus Van Sant, con Matt Damon, Robin Williams. Orario: 15.00-17.30-20.00-22.30 L. 12.000

ATLANTIC Sala 1 S 544 — via Tuscolana 745 tel. 7610656. [redacted] **Game** di David Fincher, con Michael Douglas, Sean Penn. Orario: 15.00-17.30-20.00-22.30 L. 12.000

ATLANTIC Sala 2 G 140 — via Tuscolana 745 tel. 7610656. [redacted] di James Cameron, con [redacted] Di Caprio, Kate Winslet. Orario: 15.00-18.30-22.00 L. 12.000

ATLANTIC Sala 3 G 140 — via Tuscolana 745 tel. 7610656. **Spawn** di Mark Dippé [redacted] Michael Jai White, Martin Sheen. Orario: 16.15-18.20-20.25-22.30 L. [redacted]

ATLANTIC Sala 4 G 140 — via Tuscolana 745 tel. 7610656. **Full Monty** di Peter Cattaneo, con Robert Carlyle, Tom Wilkinson. Orario: 15.10-17.00-[redacted]-20.40-22.30 L. 12.000

ATLANTIC Sala 5 G 140 — via Tuscolana 745 tel. 7610656. [redacted] **vita è bella** di e con Roberto Benigni, con Nicoletta Braschi. Orario: 15.00-17.30-20.00-22.30 L. 12.000

ATLANTIC Sala 6 G 230 — via Tuscolana 745 tel. 7610656. **Will Hunting-Genio ribelle** di Gus Van Sant, con Matt Damon, Robin Williams. Orario: 15.00-17.30-20.00-22.30 L. 12.000

AUGUSTUS Sala 1 G 400 — corso Vittorio Emanuele 203 tel. 6875455. **Boogie nights** di Paul Thomas Anderson, con Burt Reynolds (VM 18). Orario: 16.30-19.30-22.30 L. 12.000

AUGUSTUS Sala 2 G 140 — corso [redacted] Emanuele 203 tel. 6875455. [redacted] **invisibili** di Wim Wenders, [redacted] MacDowell. Orario: 15.30-17.50-20.10-22.30 L. 12.000

BARBERINI Sala 1 S 580 — piazza Barberini 24-25-26 tel. 4827707. **Figli di Annibale** di Davide Ferrario con Diego Abatantuono, Silvio Orlando. Orario: 16.20-18.20-20.20-22.30-0.30 L. [redacted]

BARBERINI Sala 2 S 300 — piazza Barberini 24-25-26 tel. 4827707. **Qualcosa è cambiato** di James L. Brooks [redacted] Jack Nicholson. Orario: 16.50-19.45-22.30-0.30 L. 12.000

BARBERINI Sala 3 G 100 — piazza Barberini 24-25-26 tel. 4827707. [redacted] **e una gamba** di e con Aldo, Giovanni, Giacomo e M. Venier. Orario: 16.00-18.20-20.30-22.30-0.30 L. 12.000

BROADWAY Sala 1 G 174 — via dei Narcisi 36 tel. 2303408. **The Game** di David Fincher [redacted] Michael Douglas, Sean Penn. Orario: 15.00-17.30-20.00-22.30 L. 10.000

BROADWAY Sala 2 G 230 — via dei Narcisi 36 tel. 2303408. **Titanic** di James Cameron, con Leonardo Di Caprio, Kate Winslet. Orario: 15.00-18.30-22.00 L. 10.000

BROADWAY Sala 3 G 100 — via dei Narcisi 36 tel. 2303408. **Spawn** di Mark Dippé, con Michael Jai White, Martin Sheen. Orario: 16.00-18.10-20.20-22.30 L. 10.000

CAPITOL S 675 — via G. Sacconi 39 tel. 3236619. **The Game** di David Fincher [redacted] Michael Douglas, Sean Penn. Orario: 15.00-17.30-20.00-22.30 L. 12.000

CAPRANICA S 645 — piazza Capranica 101 tel. 6792465. **Paradiso perduto** di Alfonso Cuarón, [redacted] Ethan Hawke, Gwynet Paltrow. Orario: 16.00-18.10-20.20-22.30 L. 12.000

[redacted] P 121 — piazza Montecitorio 125 tel. 6796957. **Harry a pezzi** di e con Woody Allen, con Billy Crystal, Demi Moore. Orario: 16.00-18.10-20.20-22.30 L. 12.000

CIAK Sala 1 [redacted] — [redacted] Cassia 692 tel. 33251607. **Titanic** [redacted] Cameron, con Leonardo Di Caprio, Kate Winslet. Orario: 15.00-18.30-22.00 L. 12.000

CIAK Sala 2 M 96 — via Cassia 692 tel. 33251607. **Will Hunting** [redacted] Gus Van Sant, con Matt Damon, Robin Williams. Orario: 15.00-17.30-20.00-22.30 L. 12.000

CINEMA BLU G 331 — Borgo Santo Spirito, 75 tel. 6832724. **Qualcosa è cambiato** di James L. Brooks, con Jack Nicholson. Orario: 14.45-17.15-19.50-22.30 L. 12.000

COLA DI RIENZO S 690 — piazza Cola di Rienzo 88 tel. 3235693. **Simpatici & antipatici** di e con Christian De Sica, con Leo Gullotta. Orario: 16.15-[redacted]-20.30-22.30 L. [redacted]

DEI PICCOLI P 63 — viale della Pineta 15, Villa Borghese tel. 8553485. **Le nuove** [redacted] **di Charlie** Orario: 15.30-17.00-18.30 L. [redacted] **Big fish** Orario: 20.30-22.30 L. [redacted]

DORIA Sala 1 G 230 — via Andrea Doria 52/60 tel. 39721446. **Titanic** di James Cameron, con Leonardo Di Caprio, Kate Winslet. Orario: 15.00-18.30-22.00 L. 12.000

[redacted] S 120 — via Andrea Doria 52/60 tel. 39721446. **Il testimone dello sposo** di Pupi Avati [redacted] Diego Abatantuono [redacted] 16.00-18.10-20.20-22.30 L. 12.000

DORIA Sala 3 M 110 — [redacted] Andrea Doria 52/60 tel. 39721446. **Flubber-un professore tra le nuvole** di Les Mayfield, con Robin Williams. Orario: 16.00-18.10-20.20-22.30 L. 12.000

EDEN [redacted] 420 — piazza Cola di Rienzo 74 tel. 3612449. **In & Out** di Frank Oz, con Kevin Kline, Joan Cusack. Orario: 16.15-18.30-20.30-22.30 L. 12.000

[redacted] G 790 — [redacted] Stoppani 7 tel. 8070245. [redacted] di Steven Spielberg, con Morgan Freeman, Anthony Hopkins. Orario: 16.15-19.30-22.30 L. 12.000

[redacted] S 864 — viale Regina Margherita 29 tel. 8417719. **Harry a pezzi** di e con Woody Allen, con Billy Crystal, Demi Moore. Orario: 16.00-18.10-20.20-22.30 L. 12.000

EMPIRE 2 S 660 — viale Esercito 44 (Cecchignola) tel. 5010652. [redacted] di James Cameron, con Leonardo Di Caprio, [redacted] Winslet. Orario: 15.00-18.30-22.00 L. 8.000

ETOILE S 797 — piazza in Lucina 41 tel. 6876125. **Full Monty** di Peter Cattaneo, con Robert Carlyle, Tom Wilkinson. Orario: 15.10-17.00-18.50-20.40-22.30-0.30 L. 12.000

EURCINE Sala 1 S 420 — via Liszt 32 tel. 5910986. [redacted] di Steven Spielberg, con Morgan Freeman, Anthony Hopkins. Orario: 16.30-19.30-22.30 L. 12.000

[redacted] M 220 — [redacted] Liszt 32 tel. [redacted]. **Figli** [redacted] di Davide Ferrario con Diego Abatantuono, Silvio Orlando. Orario: 15.45-18.10-20.20-22.30 L. [redacted]

EURCINE Sala 3 M 220 — via Liszt 32 tel. 5910986. **Qualcosa è** [redacted] di James L. Brooks, [redacted] Jack Nicholson. Orario: 17.00-19.55-22.30 L. [redacted]

EUROPA S 710 — corso Italia 107 tel. 44249760. **Titanic** di James Cameron, con Leonardo Di Caprio, Kate Winslet. Orario: 15.00-18.30-22.00 L. 12.000

EXCELSIOR Sala 1 G 400 — via Beata V. Carmelo 2 tel. 5292296. **The Game** di David Fincher, con Michael Douglas, Sean Penn. Orario: 15.00-17.30-20.00-22.30 L. 12.000

EXCELSIOR Sala 2 G 130 — via Beata V. Carmelo 2 tel. 5292296. **Will Hunting-Genio ribelle** di Gus Van Sant, con Matt Damon. Orario: 15.00-17.30-20.00-22.30 L. [redacted]

[redacted] G 130 — via Beata V. Carmelo 2 tel. 5292296. **Paradiso perduto** di Alfonso Cuarón, con Ethan Hawke, Gwynet Paltrow. Orario: 15.30-17.50-20.10-22.30 L. [redacted]

FARNESE [redacted] 290 — Campo de' Fiori 56 tel. 6864395. **L'ospite d'inverno** di Alan Rickman, con Emma Thompson, Phyllida Law. Orario: 16.30-18.30-20.30-22.30 L. [redacted]

[redacted] G 100 — via Bissolati 47 tel. 4827100. **L'uomo della pioggia** di Francis Ford Coppola, con Matt Damon, Danny De Vito. Orario: 17.00-19.55-22.30 L. 12.000

FIAMMA Sala 2 M 173 — via [redacted] 47 tel. 4827100. **L.A. Confidential** di Curtis Hanson, con Kevin Spacey, Kim Basinger. Orario: 17.00-19.55-22.30 L. 12.000

[redacted] S 550 — viale Trastevere 246 [redacted]. **Flubber-un professore tra le nuvole** di Les Mayfield, con Robin Williams. Orario: 16.15-18.30-20.00-22.30 L. 12.000

[redacted] P 217 — via Nomentana 43 tel. 44250299. **Fuochi d'artificio** di e con Leonardo Pieraccioni, con [redacted] Lorenzo. Orario: 16.30-18.30-20.30-22.30 L. 10.000

GIULIO CESARE 1 S 404 — viale Giulio Cesare [redacted] tel. 39720795. **Il collezionista** di Gary Felder, con Morgan Freeman, Ashley Judd (VM 14). Orario: 15.00-17.30-20.00-22.30 L. 12.000

GIULIO CESARE 2 M 237 — viale Giulio Cesare 259 tel. 39720795. **La baia di Eva** di Kasi Lemmons, con Samuel L. Jackson. Orario: 15.00-17.30-20.00-22.30 L. 12.000

GIULIO CESARE 3 M 231 — viale Giulio Cesare 259 tel. 39720795. [redacted] di Jim Sheridan, con Daniel Day-Lewis. Orario: 14.45-17.15-19.50-22.30 L. 12.000

GOLDEN S [redacted] — viale Taranto 36 tel. 70496602. [redacted] **clonazione** di Jean-Pierre Jeunet, con Sigourney Weaver [redacted] 15.45-18.00-20.15-22.30 L. [redacted]

GREENWICH Sala 1 G 220 — via G. Bodoni 59 tel. 5745825. **Qualcosa è cambiato** di James L. Brooks, [redacted] Nicholson. Orario: 15.00-17.30-20.00-22.30 L. 12.000

GREENWICH Sala 2 M 140 — via G. Bodoni 59 tel. 5745825. **Grazie signora Thatcher** di Mark Herman, con Ewan McGregor. Orario: 16.30-18.30-20.30-22.30 L. 12.000

GREENWICH Sala 3 M [redacted] — via G. Bodoni 59 tel. 5745825. [redacted] **uomini e una gamba** di e con Aldo, Giovanni, Giacomo e M. Venier. Orario: 16.30-18.30-20.30-22.30 L. 12.000

[redacted] G [redacted] — via Gregorio VII 180 tel. [redacted]. **Harry a pezzi** di e con Woody Allen, con Billy Crystal, Demi Moore. Orario: 16.00-18.10-20.20-22.30 L. 12.000

HOLIDAY G 374 — largo Benedetto Marcello 1 tel. [redacted]. **La vita è bella** di e con Roberto Benigni, con Nicoletta Braschi. Orario: 15.00-17.30-20.00-22.30 L. 12.000

INTRASTEVERE 1 G 210 — vicolo Moroni 3/A (p.za Trilussa) tel. 5884230. **Il destino** [redacted] **masseir)** di Youssef Chahine, con Nour El Chérif, Laila Eloui. Orario: 17.30-20.00-22.30 L. 12.000

INTRASTEVERE 2 M 120 — vicolo Moroni 3/A (p.za Trilussa) tel. 5884230. **Keep cool** di Zhang Yimou, con Li Baotian, J. Wen. Orario: 17.00-18.45-20.30-22.30 L. 12.000

INTRASTEVERE 3 P 36 — vicolo Moroni 3/A (p.za Trilussa) tel. 5884230. **Wilde** di Brian Gilbert, con Stephen Fry, Jude Law. Orario: 16.00-18.15-20.30-22.30 L. 12.000

JOLLY Sala 1 [redacted] 347 — via Giano Della Bella, 4/6 tel. 44232190. **Il collezionista** di Gary Felder, con Morgan Freeman, Ashley Judd (VM 14). Orario: 15.30-17.50-20.10-22.30 L. 12.000

JOLLY Sala 2 M 190 — via Giano Della Bella, 4/6 tel. 44232190. **Amistad** di Steven Spielberg, con Morgan Freeman, Anthony Hopkins. Orario: 16.30-19.30-22.30 L. 12.000

JOLLY Sala 3 M 125 — via Giano Della Bella, 4/6 tel. 44232190. **The boxer** di Jim Sheridan, con Daniel Day Lewis. Orario: 15.30-17.50-20.10-22.30 L. 12.000

JOLLY Sala 4 M 140 — via Giano Della Bella, 4/6 tel. 44232190. **Il macellaio** di Aurelio Grimaldi, con Alba Parietti, Miki Manojlovic (VM18). Orario: 16.30-18.30-20.30-22.30 L. 12.000

KING G 600 — [redacted] Fogliano 37 tel. [redacted]. [redacted] di James L. Brooks, con Jack Nicholson. Orario: 17.00-19.55-22.30 L. 12.000

LUX 1 S 336 — via Massaciuccoli, 39 tel. 86204960. **Full Monty** di Peter Cattaneo, con Robert Carlyle, Tom Wilkinson. Orario: 15.10-17.00-18.45-20.45-22.45 L. 12.000

LUX 2 M 60 — via Massaciuccoli, 39 tel. 86204960. **Flubber-un professore tra le nuvole** di Les Mayfield. Orario: 15.10-17.00-18.50-20.45-22.40 L. 12.000

[redacted] G 115 — via Massaciuccoli, 39 tel. 86204960. **Alien-La clonazione** di Jean-Pierre Jeunet, con Sigourney Weaver. Orario: 14.30-16.30-18.30-20.45-22.45 L. 12.000

LUX 4 M 82 — via Massaciuccoli, 39 tel. [redacted]. **Starship troopers-**[redacted] **spazio** di Paul Verhoeven. Orario: 15.15-17.45-20.30-22.50 L. 12.000

[redacted] G 175 — [redacted] Massaciuccoli, 39 tel. 862049[redacted]. [redacted] di James Cameron, con Leonardo Di Caprio, Kate Winslet. Orario: 15.20-18.50-22.20 L. 12.000

LUX 6 M 90 — via Massaciuccoli, 39 tel. 86204960. [redacted] **Hunting-Genio ribelle** di Gus Van Sant, con Matt Damon. Orario: 15.40-18.00-20.25-22.50 L. 12.000

[redacted] **1** G 300 — via Chiabrera 121 tel. 5417926. **Flubber-un professore tra le** [redacted] di Les Mayfield. Orario: 14.55-16.50-18.40-20.40-22.30 L. [redacted]

MADISON Sala 2 G 300 — via Chiabrera 121 tel. 5417926. **Titanic** di James Cameron, con Leonardo Di Caprio, Kate Winslet. Orario: 14.45-18.30-22.00 L. 12.000

MADISON Sala 3 M 100 — via Chiabrera 121 tel. 5417926. **La sirenetta** Orario: 14.55-16.45-18.30 L. 12.000 **Starship troopers** Orario: 20.15-22.30 L. 12.000

[redacted] P 100 — via Chiabrera 121 tel. 5417926. **Paradiso perduto** di Alfonso Cuarón, con Ethan Hawke, Gwynet Paltrow. Orario: 15.30-17.50-20.10-22.30 L. 12.000

MAESTOSO Sala 1 S 604 — via Appia Nuova 416 tel. 786086. **Figli di Annibale** di Davide Ferrario, con Diego Abatantuono, Silvio Orlando. Orario: 15.30-17.50-20.10-22.30 L. 12.000

[redacted] M 190 — via Appia Nuova 416 tel. 786086. [redacted] di Steven Spielberg, con Morgan Freeman, Anthony Hopkins. Orario: 16.30-19.30-22.30 L. 12.000

[redacted] M 140 — via Appia Nuova 416 tel. 786086. **Il macellaio** di Aurelio Grimaldi, con Alba Parietti, [redacted] Manojlovic (VM18). Orario: 16.00-18.00-20.20-22.30 L. 12.000

MAESTOSO Sala 4 M 190 — via Appia Nuova 416 tel. 786086. **Il collezionista** di Gary Felder, con Morgan Freeman, Ashley Judd (VM 14). Orario: 15.00-17.30-20.00-22.30 L. 12.000

MAJESTIC G 402 — via SS. Apostoli 20 tel. 6794908. [redacted] **anni in Tibet** di Jean-Jacques Annaud, con Brad Pitt, David Thewlis. Orario: 15.00-17.30-20.00-22.30 L. 10.000

[redacted] G 612 — via [redacted] Corso 7 tel. 3200933. **Il** [redacted] di Aurelio Grimaldi, con Alba Parietti, Miki Manojlovic (VM18). Orario: 16.15-18.30-20.30-22.30 L. 12.000

[redacted] G 325 — via Viterbo 11 tel. [redacted]. **Keep cool** di Zhang Yimou, con Li Baotian, J. Wen. Orario: 17.00-18.50-20.40-22.30 L. 12.000

[redacted] M 100 — via Viterbo 11 tel. 8559493. **Grazie signora Thatcher** di Mark Herman, con Ewan McGregor. Orario: 16.30-18.30-20.30-22.30 L. [redacted]

[redacted] **1** S 400 — via E. Bombelli 25 tel. 55383193. **Titanic** di James Cameron, con Leonardo Di Caprio, Kate Winslet. Orario: 14.45-18.05-21.30 L. 12.000

[redacted] **2** G 210 — via E. Bombelli 25 tel. 55383193. **Flubber-un professore tra le nuvole** di Les Mayfield. Orario: 15.00-16.45-18.30-20.30-22.30 L. 12.000

[redacted] **Sala 3** M 112 — via E. Bombelli 25 tel. 55383193. [redacted] **perduto** di Alfonso Cuarón, [redacted] Ethan Hawke, Gwynet Paltrow. Orario: 15.45-18.00-20.15-22.30 L. 12.000

NEW YORK [redacted] — via Cave 36 tel. 7810271. **The Game** di David Fincher, con Michael Douglas, Sean Penn. Orario: 15.00-17.30-20.00-22.30 L. [redacted]

NUOVO OLIMPIA A S 200 — [redacted] in Lucina 16/G [redacted] 6861068. **Il dolce domani** di Atom Egoyan, con Ian Holm, Caerlan Banks. Orario: 16.00-18.10-20.20-22.30 L. 12.000

NUOVO [redacted] G 93 — via in Lucina 16/G tel. [redacted]1068. **Keep cool** di Zhang Yimou, con Li Baotian, J. Wen. Orario: 15.45-17.25-19.05-20.50-22.30 L. 12.000

NUOVO SACHER G 300 — largo Ascianghi 1 tel. 5818116. **Marius e Jeannette** di Robert Guediguian, con Ariane Ascaride. Orario: 16.30-18.30-20.30-22.30 L. 12.000

ODEON 1 S 200 — piazza S. Jacini, 22 tel. 36298171. **Full Monty** di Peter Cattaneo, con Robert Carlyle, Tom Wilkinson. Orario: 15.10-17.00-18.45-20.45-22.45 L. 12.000

ODEON 2 M 120 — piazza S. Jacini, 22 tel. 36298171. [redacted] **professore** [redacted] **le nuvole** di Les Mayfield. Orario: 15.10-17.00-18.50-20.45-22.40 L. 12.000

ODEON 3 M [redacted] — piazza S. Jacini, 22 [redacted] 36298171. **Paradiso perduto** di Alfonso Cuarón, con Ethan Hawke, Gwynet Paltrow. Orario: 14.35-16.45-18.45-21.00-22.55 L. [redacted]

ODEON 4 G 100 — piazza S. Jacini, 22 tel. 36298171. **Titanic** di James Cameron, con Leonardo Di Caprio, Kate Winslet. Orario: 15.20-18.50-22.20 L. 12.000

PARIS S 1100 — via Magna Grecia 112 tel. 70496568. **Will Hunting-Genio ribelle** di Gus Van Sant, con Matt Damon. Orario: 15.00-17.30-20.00-22.30 L. 12.000

PASQUINO M 105 — vicolo del Piede 19 tel. 5803622. **L'avvocato del diavolo** V.O. di Taylor Hackford, con Al Pacino, Keanu Reeves. Orario: 16.30-19.30-22.30-0.30 L. [redacted]

QUATTRO [redacted] **1** S 345 — via Quattro Fontane 23 tel. 4741515. **U-Turn** [redacted] **di marcia** di Oliver Stone, con Sean Penn (VM18). Orario: 15.45-18.00-20.15-22.30 L. 12.000

QUATTRO FONTANE 2 S 200 — via Quattro Fontane 23 tel. 4741515. **Il** [redacted] **(Al massir)** di Youssef Chahine, con Nour El Chérif, Laila Eloui. Orario: 17.30-20.00-22.30 L. 12.000

QUATTRO FONTANE 3 G 140 — via Quattro Fontane 23 tel. 4741515. **The Jackal** di Michael Caton-Jones, con Richard Gere, Bruce Willis. Orario: 15.30-17.50-20.10-22.30 L. 12.000

QUATTRO FONTANE 4 M 70 — via Quattro Fontane 23 tel. 4741515. [redacted] **signora Thatcher** [redacted] Mark Herman, con Ewan McGregor. Orario: 16.30-18.30-20.30-22.30 L. [redacted]

QUIRINALE Sala 1 G 300 — via Nazionale 190 tel. 4882653. [redacted] di James Cameron, con Leonardo Di Caprio, Kate Winslet. Orario: 15.00-18.30-22.00 L. 12.000

[redacted] G 100 — via Nazionale 190 tel. [redacted]. **Alien** [redacted] **clonazione** di Jean-Pierre Jeunet, con Sigourney Weaver. Orario: 15.30-17.50-20.10-22.30 L. 12.000

QUIRINETTA G 300 — via Minghetti 4 tel. 6790012. [redacted] **Hunting-**[redacted] **ribelle** V.O. di Gus Van Sant. Orario: 15.10-17.30-20.00-22.30 L. 12.000

[redacted] **Sala 1** S 725 — piazza Sonnino 7 tel. 5810234. [redacted] **Game** di David Fincher, [redacted] Michael Douglas, Sean Penn. Orario: 15.00-17.30-20.00-22.30 L. 12.000

REALE G 200 — piazza Sonnino 7 tel. 5810234. **Will Hunting-Genio ribelle** di Gus Van Sant, con Matt Damon, Robin Williams. Orario: 15.00-17.30-20.00-22.30 L. 12.000

[redacted] M 330 — via IV Novembre 156 tel. 6790763. **Il matrimonio del mio migliore amico** di P.J. Hogan. Orario: 16.30-18.30-20.30-22.30 L. 12.000

RITZ S [redacted] — viale Somalia 109 tel. 86205683. **The** [redacted] di David Fincher, con Michael Douglas, Sean Penn. [redacted] 15.00-17.30-20.00-22.30 L. 12.000

RIVOLI S 370 — via Lombardia 23 tel. [redacted]. [redacted] **nel giardino del bene e** [redacted] **male** di Clint [redacted]. Orario: 16.30-19.30-22.30 L. 12.000

[redacted] G 274 — piazza Sonnino 37 tel. 5812884. **Abbiamo solo fatto l'amore** di Fulvio Ottaviano, con Daniele Liotti. Orario: 15.30-17.20-19.00-20.40-22.30 L. 12.000

[redacted] S 720 — via Salaria 31 tel. [redacted]. **Spawn** di Mark Dippé, con Michael Jai White, Martin Sheen. Orario: 16.30-18.30-20.30-22.30 L. 12.000

[redacted] **1** S 700 — via E. Filiberto 175 tel. 70474549. [redacted] di David Fincher, con Michael Douglas, Sean Penn. Orario: 15.00-17.30-20.00-22.30 L. 12.000

ROYAL Sala 2 G [redacted] — via E. Filiberto 175 tel. 70474549. **Spawn** di Mark Dippé, [redacted] Michael Jai White, Martin Sheen. Orario: 16.30-18.30-20.30-22.30 L. 12.000

SALA TROISI S 372 — via Girolamo Induno 1 tel. 5812495. **Titanic** di James Cameron, con Leonardo Di Caprio, Kate Winslet. Orario: 15.00-18.40-22.15 L. 12.000

[redacted] G 400 — via Mercede 50 tel. 6794753. **In & Out** di Frank Oz, con Kevin Kline, Joan Cusack. Orario: 16.30-18.30-20.30-22.30 L. 12.000

SAVOY [redacted] **1** S 400 — [redacted] Bergamo 25 tel. 85300948. **Flubber-un professore tra le nuvole** di Les Mayfield. Orario: 15.30-17.40-20.00-22.30 L. 12 [redacted]

SAVOY Sala 2 S 320 — via Bergamo 25 tel. 85300948. **Paradiso perduto** di Alfonso Cuarón, con Ethan Hawke, Gwynet Paltrow. Orario: 15.30-17.40-20.00-22.30 L. 12.000

SAVOY Sala 3 M 130 — via Bergamo 25 tel. 85300948. **Full Monty** di Peter Cattaneo, con Robert Carlyle, Tom Wilkinson. Orario: 15.00-16.50-18.45-20.30-22.30 L. 12.000

SAVOY Sala 4 M 100 — via Bergamo 25 tel. 85300948. **Il testimone dello sposo** di Pupi Avati, con Diego Abatantuono. Orario: 16.00-18.10-20.20-22.30 L. 12.000

SISTO G 308 — via dei Romagnoli 125 (Ostia) [redacted] 5610750. **Titanic** di James Cameron, [redacted] Leonardo Di Caprio, Kate Winslet. Orario: 15.00-18.30-22.00 L. 12.000

SUPERGA G 600 — viale della Marina 44 (Ostia) tel. [redacted]. [redacted] **Monty** di Peter Cattaneo, con Robert Carlyle, Tom Wilkinson. Orario: 15.30-17.10-18.50-20.30-22.30 L. 12.000

[redacted] S 450 — via Muzio Scevola 99 tel. [redacted]158. **Titanic** di James Cameron, con Leonardo Di Caprio, Kate Winslet. Orario: 15.00-18.30-22.00 L. 12.000

TRIANON Sala 2 G 200 — via Muzio Scevola [redacted] tel. 7858158. [redacted] **perduto** di Alfonso Cuarón, con Ethan Hawke, Gwynet Paltrow. Orario: 15.30-18.00-20.20-22.30 L. 12.000

TRIANON Sala 3 G 200 — via Muzio Scevola 99 [redacted] 7858158. **Flubber-un professore tra le nuvole** di Les Mayfield. Orario: 16.00-18.00-20.30-22.30 L. 12.000

TRIANON Sala 4 G 150 — via Muzio Scevola 99 tel. [redacted]. **Il testimone dello** [redacted] di Pupi Avati, con Diego Abatantuono. Orario: 16.15-18.20-20.30-22.30 L. 12.000

TRIANON Sala 5 G 140 — via Muzio Scevola [redacted] tel. 7858158. **Starship troopers-Fanteria dello spazio** di Paul Verhoeven. Orario: 15.00-17.30-20.00-22.30 L. 12.000

ULISSE G 750 — via Tiburtina 374 tel. 43533744. **Figli di Annibale** di Davide Ferrario, con Diego Abatantuono, Silvio Orlando. Orario: 16.30-18.30-20.30-22.30 L. 12.000

UNIVERSAL S 820 — via Bari 18 tel. 44231216. **Will Hunting-Genio** [redacted] di Gus Van Sant, con Matt Damon. Orario: 15.00-17.30-20.00-22.30 L. 12.000

D'ESSAI

ARCOBALENO via F. Redi 1/A tel. 4402719 L.7.000 **Hercules** Orario: 15.30-17.15-19.00-20.45-22.30

ASS. LABIRINTO Sala A via Pompeo Magno, 27 tel. 3216283. L.10.000. **L'avvocato del diavolo** Orario: 17.30-20.00-22.30.

ASS. LABIRINTO Sala B via Pompeo Magno, 27 tel. 3216283. L.10.000 [redacted] **d'**[redacted] Orario: 16.30-18.30-20.30-22.30.

[redacted] **LABIRINTO Sala C** via Pompeo Magno, 27 tel. 3216283 L.10.000 **Carne tremula** Orario: 16.30-18.30-20.30-22.30

AZZURRO SCIPIONI Sala Lumiere via degli [redacted]pioni, 82 tel. 39737161. Ingresso con tessera Carloni annuale. Orario: 16.00 **Un condannato a morte è fuggito** Orario: 18.00 **Easy rider** Orario: 20.00 **Jules e Jim** Orario: 22.00

AZZURRO SCIPIONI Sala Chaplin via degli Scipioni, 82 tel. 39737161. Ingresso con tessera **La storia infinita** Orario: 16.[redacted] **Il postino** Orario: 18.30-20.30-22.30. [redacted] **azzurra** Orario: 0.30

[redacted] via Levanna 11 tel. 82000959 Ingresso a sottoscrizione **Riposo**

CARAVAGGIO via Paisiello, 24 tel. 855[redacted] L.7.000 **Mr. Bean - L'ultima catastrofe** Orario: 16.30-18.30-20.30-22.30.

[redacted] **CINEMA** via Diego Angeli, 143 tel. 41730851 L.7.000 **Riposo**

DELLE [redacted] via delle Provincie, 41 tel. 44236021 L.7.000. **Sette anni in** [redacted] Orario: 15.30-17.50-20.10-22.30.

[redacted] **BOSCO** via Publio Valerio, 63 tel. [redacted] L.5.000 **La sirenetta** Orario: 15.30-17.00-18.30.

GRAUCO via Perugia, [redacted] tel. 7824167 [redacted] **giardino** Orario: 19.00-21.00

L'ARSENALE via G. Della Bella, 45 [redacted] 44700084 L.7.000 **Riposo**

NUOVO CINECLUB PALOCCO Parr. S. Timoteo via Apelle, 1 tel. 50916710 [redacted] **Riposo**

[redacted] **DELLE** [redacted] via Nazionale, 194 tel. 4885465 L.12.000 Corto: "Partito per amore" Orario: 16.00 **Sotto gli occhi del** [redacted] Orario: 18.30 [redacted] **Clara** Orario: 20.30

PASSUINO CLUB P.za S. Egidio, 10 tel. 5803622 L.10.000 **L'uomo** [redacted] **pioggia** V.O. Orario: 15.30-18.00-20.20-22.40

[redacted] via G. B. Tiepolo, 13/A [redacted] 3227559 L.10.000 **I dilettanti** Orario: 16.30-18.30-20.30-22.30.

RAFFAELLO SANZIO via Terni, 94 tel. 70302515 L.5.000. [redacted] Orario: 15.30-17.10-19.00

TIBUR via degli Etruschi, 40 tel. 4957762. L.8.000. **Auguri professore** Orario: 18.30-20.30-22.30

TIZIANO via G. Reni, 2 tel. 3236588. L.7.000 **L'avvocato del** [redacted]. Orario: 15.30-17.50-20.10-22.30

tuttosoldi ogni lunedì con LA STAMPA

Dal ministero dei Lavori pubblici un via libera perché l'autostrada sia terminata

Arriva il «sì» alla Torino-Pinerolo

Approvato il piano Ativa

C'è un futuro di «lavori in corso» nel sistema delle grande viabilità in Piemonte: per quel che riguarda la provincia di Torino c'è un sostanziale «sì» al piano finanziario dell'Ativa (come dire che la Torino-Pinerolo può essere terminata) e in prospettiva si pensa ad completamento dell'anello tangenziale a Est. Lo ha fatto capire il sottosegretario ai Lavori pubblici, Antonio Bargone, intervenuto ieri all'incon- organizzato dal gruppo regionale del pds sugli effetti del «dopo-Anas» per gli enti locali e la gestione delle grandi infrastrutture.

E' stata l'occasione per fare il punto «ufficioso» su una serie di nodi della viabilità ancora irrisolti: oltre a quanto è parlato della costruzione della Asti-Cuneo (o traforo del Mercantour), della riclassificazione della Torino-Milano (per standard di sicurezza accettabili), del completamento del raddoppio totale della Torino-Savona, della progettazione della Pedemontana.

Bargone è stato chiaro sulla necessità di fare in modo razionale: «Occorrono infrastrutture mirate selezionato più coerenti con il tessuto economico e sociale del territorio ed è necessario integrare tessuto urbano e infrastrutture». Quindi non più «piani Anas fatti come la lista della spesa», ma occorre una programmazione negoziata con il basso.

Ma al là delle polemiche sul ruolo avuto dall'Anas e sulla sua diffusa inefficienza, Bargone, auspicando ministero unico per trasporti e lavori pubblici, ha analizzato l'«emergenza piemontese». Asti-Cuneo: è apprezzato l'impegno dell'azionista di riferimento della Satap, che ne è la concessionaria, ad anticipare il finanziamento dell'opera: «Il nostro obbiettivo - dice Bargone - è superare ogni ostacolo, di crearlo».

Traforo del Mercantour: un chiarimento urgente con chi si oppone, ma è necessario completare gli studi per un impegno di carattere internazionale. Pedemontana: è una fase solo preliminare, compare in nessun piano. Se ne riparlerà. Torino-Milano: è indispensabile la sua riclassificazione e occorre andare avanti sul nuovo piano di ammodernamento ed adeguamento sul progetto dell'88. Tangenziale di Torino e Torino-Pinerolo: le proposte dell'Ativa con l'aggiunta delle opere di «mitigazione» sembrano finalmente il placet del ministero. Il «sì» dovrebbe essere molto vicino. Torino-Savona: c'è ancora qualche problema impatto ambientale, ma prevista l'ultimazione nel 2000.

Era stato il segretario regionale del pds, Luciano Marengo a fare quadro dei problemi infrastrutturali in Piemonte, sottolineando come Torino debba recuperare il suo ruolo di capitale stando sulle grandi direttrici europee. Franco Revelli, assessore a Cuneo, area dove lo 0,75 per cento della popolazione italiana fornisce il 4 per cento Prodotto interno lordo, ha lamentato che Asti-Cuneo-Borgo San Dalmazzo «non si è realizzata fino ad oggi per scontri ideologici fuori posto, trascinati oltre la decenza».

La voce dei privati è stata quella di Bruno Binasco, gruppo Argofin (Gavio), che ha ripetuto come vi sia la disponibilità anche a partire in autofinanziamento un aumento di capitale: «La politica dia degli indirizzi certi e delle tempistiche rispettabili: gli imprenditori sono disponibili a fare loro parte». Come dire che per Asti-Cuneo il prossimo 19 marzo potrebbe essere il giorno del sì.

Gianni Bisio

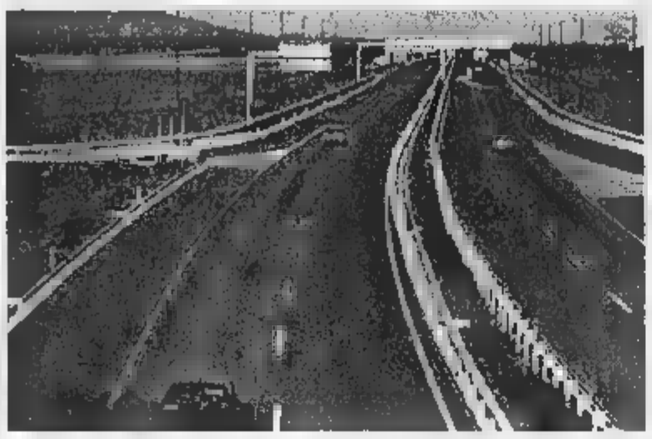

A fianco, il sottosegretario ai Lavori Pubblici, **Antonio Bargone**, e un tratto della Torino-Pinerolo

In progetto c'è anche il completamento della tangenziale a Est

Chieri

Una protesta anti-traffico

Manifestazione di protesta, oggi, alle 16, nei giardini di Porta Garibaldi a Chieri. Il comitato spontaneo di strada Andezeno torna alla carica per denunciare i disagi del quartiere, legati soprattutto al traffico infernale.

«Ma anche per chiedere interventi concreti contro l'aumento dell'inquinamento nell'aria e la puzza insopportabile provocata in tutta la zona dai miasmi un'azienda avicola», dicono esasperati gli abitanti. Una battaglia che continua ad oltranza, stante le novità annunciate dal Comune. Una risposta provocatoria insomma ai nuovi ambiziosi progetti sulla viabilità, e all'ordinanza firmata dal sindaco Aldo Vergnano, che dall'inizio del mese vieta ai Tir il transito in città nelle fasce orarie di maggiore traffico. «Tutto questo non basta: non siamo più disposti ad accontentarci di semplici promesse».

Condove

Una vittima nello scontro frontale

Un violento scontro frontale fra due utilitarie Condove ha causato un morto ed un giovane ricoverato in gravi condizioni all'ospedale di Rivoli. E' accaduto alle 5 di ieri mattina sul rettilineo della statale dal Moncenisio fra l'incrocio di Condove e quello di Chiusa San Michele. La vittima è Aldino Sandro Bouchard, 42 anni, residente ad Avigliana in via Case Braida 14. Secondo una prima ricostruzione carabinieri di Susa sembra che Aldino Bouchard, alla guida di una «Fiat Punto» viaggiasse in direzione di Susa. In senso opposto stava arrivando verso Torino un'altra «Fiat Punto» condotta da Fabio Girotto, anni, residente a Sant'Ambrogio Moncenisio 97. Quest'ultimo sembra abbia avuto un colpo di sonno e l'auto invasa la opposta Le due utilitarie si sono scontrate frontalmente. Poco dopo sul posto sono giunte due ambulanze della Croce Rossa: Sandro Bouchard è stato intubato dal medico Dino Agnolin ed è poi stato trasportato all'ospedale San Luigi di Orbassano dove però è deceduto un'ora dopo. Fabio Girotto, dopo essere stato estratto dalle lamiere dai vigili del fuoco, è stato trasportato all'ospedale di Rivoli dov'è stato ricoverato con una prognosi di 90 giorni.

Sempre ieri mattina alle 2 un'al- «Fiat Punto» a Borgone è uscita strada ed ha divelto palo della luce. L'auto era condotta da Alex Rosa Cardinal, 21 anni, di Chianocco con a fianco Fabrizio Bellardo, 21 anni di Bussoleno. Entrambi sono stati ricoverati all'ospedale di Rivoli con prognosi di 20 giorni.

PROVINCIA FLASH

IN SARDEGNA. Sequestro persona a fini di estorsione, lesioni personali e detenzione di armi. Sono le pesanti accuse che hanno fatto finire dietro le sbarre un giovane e una coppia, arrestati due giorni fa dai carabinieri a Olbia, in Sardegna. Si tratta di Walter Zulinello, 40 anni, autotrasportatore, che abita una casa appena fuori Borgiallo, della convivente Cristina Elisabetta Prinzivalli, 31 anni, infermiera, e di Carlo D'Acquino, 20 anni, di Settimo Torinese. L'intera vicenda presenta ancora molti particolari , attualmente al vaglio dei militari di Olbia e di Ivrea. A far scattare le indagini, comunque, sarebbe stato il racconto di un ragazzo ventiduenne di Nuoro, presunta «vittima» dei tre torinesi. Zulinello, D'Acquino e la Prinzivalli lo avrebbero tenuto prigioniero in un alloggio, pare per recuperare un debito.

CHIVASSO, TRAVOLTA. Nell'attraversare a piedi via Cosola all'incrocio con via Siccardi Emerenziana Cavallo, 60 anni, pensionata, residente a Chivasso via Cairoli 1, ieri alle 8 è stata travolta da una «Uno». Al volante c'era Natale Casella, 60 anni, anch'egli di Chivasso, corso G. Ferraris 147. La Cavallo ha riportato un trauma cranico.

MORTO PER E' deceduto al Cto Francesco Migliorese, 40 anni, disoccupato, che abitava a Volpiano in via Verdi 3, ricoverato la notte del 9 marzo scorso per ustioni di terzo grado estese per metà del corpo. L'uomo era addormentato sul divano con la sigaretta accesa che cadendo aveva dato origine ad un incendio, propagatosi rapidamente a tutto l'alloggio.

SA AL Nel programma di video amatoriali «Real Tv» in onda questa sera alle 20,45 su Italia Uno viene proposto un filmato sul soccorso successivo alla tragedia del cargo russo Antonov a San Francesco nell'ottobre del Il video è del Centro di Documentazione dei Vigili del Fuoco.

FENILE, SCIOPERO. Sciopero ieri alla Hayes Lemmerez di Campiglione Fenile, una multinazionale che produce cerchioni per ruote, la manifestazione di protesta era stata indetta dalla Fiom Cgil ed era nata dopo un comportamento antisindacale che tenuto dai vertici dell'azienda nei confronti di un rappresentante della Rsu Fabrizio Piavan che secondo i sindacati sarebbe stato tartassato dall'azienda con cinque provvedimenti disciplinari, provvedimenti presi solo per intimorirlo e limitare la sua attività sindacale. La Fiom Cgil di Pinerolo ha anche denunciato l'azienda al pretore per attività antisindacale.

SAN MAURIZIO, FESTA. Oggi a partire dalle 16 i commercianti della centralissima via Vittorio Emanuele distribuiranno pizze e bevande ai passanti. L'iniziativa è stata promossa dagli esercenti della via per festeggiare il restiling quasi ultimato dell'arteria che attraversa il centro storico completamente rifatta e riadattata urbanisticamente in questi mesi dall'amministrazione di San Maurizio.

CHIVASSO, Congresso straordinario della sezione di Chivasso del pds domani, a partire dalle 9,30, presso il Teatrino Civico «Municipio». L'assemblea è chiamata ad eleggere gli organismi dirigenti. I lavori saranno aperti dalla relazione del segretario uscente Enrico Brustolon.

Tra le proposte, un consorzio di polizia urbana intercomunale

Sindaci contro la criminalità

Nel Basso Pinerolese, dopo i molti furti

Cresce la paura dai furti e una dozzina di paesi del Basso Pinerolese propongono unirsi per dare vita ad consorzio, o associazione, la formula è ancora da definire, per far fronte a questo anche ad altri problemi comuni. Le prime riunioni si sono già avute, promotore dell'iniziativa Piergiorgio Bertone, sindaco di Cavour.

«Vogliamo insieme parlare linguaggi comuni per avere una maggior contrattualità gli enti sovraccomunali - precisa il sindaco Bertone - dobbiamo imparare a andare al di là della parrocchializzazione di un singolo problema per affrontare uniti le difficoltà che ogni giorno i nostri concittadini incontrano». E degli argomenti prioritari è stato proprio l'allarme legato alla delinquenza.

«E' inutile negarlo, dallo scorso anno ad oggi abbiamo avuto un incremento del 30 per cento dei furti - esordisce il procuratore capo della Repubblica di Pinerolo, Giuseppe Marabotto -, ogni notte avvengono questi reati, nella statistica rientrano i furti d'auto e quelli in appartamento». I pochi casi si riesce ad acciuffare i colpevoli, che a volte prendono di mira i Comuni per compiere anche cinque o sei colpi nel giro di poche ore. Cosa può fare il cittadino per difendersi da questi attacchi? «I ladri di solito evitano abitazioni gli antifurti - continua il dottor Marabotto - e le forze dell'ordine sono presenti sul territorio. Ciononostante non si può pensare che il passaggio di pattuglia notturna possa dissuadere i malintenzionati. Deve crescere un maggior senso di collaborazione fra i cittadini».

Piergiorgio Bertone sindaco di Cavour promotore di un consorzio contro la criminalità

Intanto i sindaci del Pinerolese, che già stati ricevuti dal prefetto, si interrogano sul da farsi: «Una possibilità sarebbe quella di consorziarci per far nascere un corpo di polizia urbana intercomunale - aggiunge Fernando Freiria, sindaco di Buriasco - ma per realizzare questo progetto bisogna fare i conti con la finanziaria, ogni Comune infatti dovrebbe provvedere a due assunzioni». In Comuni come Buriasco vi è un solo messo comunale che alle 14 smonta dal servizio, la sorveglianza è quindi affidata soltanto ai carabinieri della stazione di Vigone, che sono troppo pochi per controllare i cinque Comuni di loro competenza. E' innegabile, più uomini e più mezzi, l'associazione dei sindaci cercherà anche di far sentire la propria al ministro della Difesa. «Anche c'è già chi come l'onorevole Merlo ci accusa di voler militarizzare la zona, o il senatore Elio Fassone che cerca di convincerci che bisogna imparare ad abituarsi a certa criminalità - conclude il sindaco Freiria -, affermazioni difficili da comprendere, se si pensa che i carabinieri Vigone hanno solo una vecchia Alfa di 10 anni ed una Uno. Troppo poco per combattere una criminalità che fa le rapine nelle banche a mano armata». **[a. gia.]**

A Pinerolo

Convegno su «Trapianti e solidarietà»

«Trapianti e cultura della solidarietà» è il tema del convegno che si svolge oggi a Pinerolo, dalle 9 nel teatro incontro di via Caprilli 31. Intervengono fra gli altri il commissario dell'Asl 10 Ferruccio Massa, il sindaco di Pinerolo Alberto Barbero, il vescovo monsignor Pietro Giachetti, il presidente della Federazione regionale dell'Ordine dei medici piemontesi Adriano Ramello. Moderatore Anna Mirone, esperta nel settore dei trapianti. «Il trapianto di organi e tessuti è una delle più importanti e discusse conquiste del progresso scientifico negli ultimi decenni - spiega Ugo Malcangi, primario di nefrologia e dialisi all'ospedale Agnelli di Pinerolo e relatore del convegno - proprio per sensibilizzare la popolazione al problema abbiamo organizzato questo dibattito aperto a tutti e rivolto in particolare alle nuove generazioni». Il convegno è stato promosso dall'Asl 10, dall'Admo Piemonte, dall'Aido (Associazione italiana donatori organi) e dall'Aned Piemonte (Associazione nazionale emodializzati).

Giochi e informazioni sul servizio porta a porta

Rivoli, «La Stampa in» domani al mercatino

Giochi omaggi proposti e offerti da «Stampa In», domenica mattina a Rivoli in via Fratelli Piol, durante il mercatino dell'antiquariato. Dalle 10 alle 12 un camper-ufficio addobbato con il logo «Stampa In» stazionerà in via Maestra per illustrare il nuovo servizio di consegna porta a porta entro le 7,30. Alcune hostess e i testimonial dell'operazione Bruno Gambarotta intratterranno i passanti con giochi a premi. Avvicinandosi al camper sarà inoltre possibile ricevere tutte le informazioni sul nuovo servizio completamente gratuito che consente di ricevere il giornale direttamente a casa, tassativamente entro le 7,30.

La consegna è affidata all'Agenzia Defendini Recapiti: il prezzo de «La Stampa» a domicilio resta invariato a 1500 lire, come in edicola, ma aumentano i vantaggi. solo per quanto riguarda la comodità di ricevere il giornale sull'uscio di casa, a qualsiasi piano, di prima mattina, anche per il pagamento. Esso, infatti, è posticipato, mensile, presso un'edicola di propria scelta. L'adesione è considerata rinnovata di settimana in settimana, per sospenderla, anche solo per il weekend o le ferie, è sufficiente una telefonata. A Rivoli «Stampa In» ha già convinto molti lettori che hanno deciso di accettare la consegna porta a porta. La promozione durerà fino al termine di aprile, poi sarà la volta di Collegno e Grugliasco. In ogni la città viene suddivisa in zone, in delle quali il giornale, dopo la spedizione di una lettera che annuncia l'iniziativa, viene consegnato in omaggio per tre giorni. Il terzo giorno, poi, ci sarà la visita dalle 18 alle 21 da parte di un incaricato, munito di tesserino di riconoscimento con fotografia, che raccoglierà suggerimenti e adesioni. Chi accetta di usufruire del nuovo servizio porta a porta, entrerà inoltre a far parte del «Club Stampa In»: con una card personale si avrà diritto a diversi sconti e servizi, dall'autosoccorso al medico d'urgenza. Per ulteriori informazioni telefonare al numero verde 167-11.33.44, dal lunedì al venerdì dalle 9 alle 12 e dalle 15 alle 19, sabato dalle 9 alle 12. Per altre comunicazioni, tipo sospensioni temporanee o cambi d'indirizzo, è invece necessario contattare il 780.54.48 nei giorni feriali dalle 9 alle 12,30.

ANNIVERSARI

LA TRAGEDIA DIMENTICATA

Nell'incendio scoppiato in fabbrica furono uccisi 17 ragazzine e quattro giovanotti

«Quelle fiammiferaie morte bruciate»

Rocca: testimone ricorda una tragedia di 74 anni fa

ROCCA Canavese: era il pomeriggio 15 marzo di 74 anni fa. Un giorno come tanti fino a poco prima delle 17, l'ora in cui la sirena della S.A. Phos Italiana avvertiva un'ottantina di operai di smettere la produzione fiammiferi e tornare a casa. Quel giorno il segnale di chiusura arrivò: qualche istante prima un incendio scoppiato nel reparto dove avveniva la miscelazione della pasta fosforica distrusse parte stabilimento e le fiamme non lasciarono scampo a 17 ragazzine e 4 ragazzi. Di quella tragedia così lontana nel tempo che quasi tutti quest'angolo Canavese hanno dimenticato è rimasta solo una testimone, Domenica Data. La nonnina, che abita a due passi dalla piazza principale del paese, ha 92 anni ma non li dimostra: lei si salvò gettandosi dal balcone.

«Mi sono lanciata senza pensarci anche lo scoppio avvenuto in un laboratorio lontano dal mio - ricorda con una memoria a prova di quiz televisivo -, due uomini mi afferrarono prontamente evitando che mi ferissi. Poi venni portata a casa, avevo solo un po' di mal di schiena». E se a Rocca quasi tutti hanno dalla memoria quella sciagura, Domenica Data ancora oggi rivede i volti e risente le grida di aiuto delle sue compagne di lavoro. «Le conoscevo tutte, avevano cominciato a lavorare con me l'anno prima quando stati aperti i cancelli della fabbrica - racconta la pensionata che era adibita al pennellaggio della carta smerigliata, la superficie dove si sfregano i fiammiferi -. La Phos aveva portato lavoro, noi guadagnavamo quattro o cinque lire al giorno, eravamo contente».

Domenica Data, unica testimone della tragedia avvenuta a Rocca Canavese 74 anni fa

Per spegnere le fiamme arrivarono autobotti da Ciriè e Torino che pompavano acqua dal torrente Malone i sanitari e i civili, oltre ad estrarre i cadaveri dalle macerie, i feriti tra i quali c'era anche Margherita Data, sorella di Domenica, che a causa delle ustioni rimase invalida al cento per cento. «Perdemmo tutti il lavoro - termina la donna - io andai al Cotonificio Cuorgnè, avevo 19 anni, dormivo dalle suore e tornavo a casa una volta la settimana».

Nei mesi seguenti all'incendio cominciarono i processi, si cercarono le responsabilità.

I parenti delle vittime vennero rimborsati un indennizzo pari a cinque annualità delle operaie stipulato con l'assicurazione del sindacato e aiutati con sottoscrizioni spedite addirittura dall'America. Soldi che per qualcuno significarono abbandonare per sempre la miseria più nera. Tra pochi quella sciagura potrebbe diventare un libro, frutto della ricerca commissionata dall'Istituto Salvemini di Torino allo storico Carlo Boccazzi Varotto che l'ha intitolato «Una tragedia di lavoro dimenticata: le fiammiferaie di Rocca Canavese».

Gianni Giacomino

Serra dimissionario

Pinerolo perde l'assessore all'Economia

Ultimi giorni in municipio per l'assessore all'economia del Comune di Pinerolo. Terminata la fase legata all'approvazione del bilancio, Augusto Serra rassegnerà le dimissioni al sindaco.

All'origine della decisione nessun disaccordo con l'amministrazione. Si tratterebbe di una scelta fatta per motivi personali: Serra era stato chiamato dal sindaco Barbero come assessore esterno, un tecnico che adesso si candida a vicegovernatore del Lions per il Piemonte sudoccidentale e la Liguria di Ponente.

In questi giorni si susseguono le riunioni per la nomina del nuovo assessore. Al momento una decisione ufficiale non è ancora stata presa, la candidatura più probabile è quella di Vanna Depetris, ex dipendente della Mustad. Si esclude comunque un rimpasto di giunta.

A Volpiano

Dopo l'inchiesta via al rimpasto nella giunta

Rimpasto in giunta a Volpiano dopo le recenti dimissioni dell'assessore ai Lavori Pubblici Enzo Rolle, coinvolto nell'inchiesta sull'appalto segnato alla ditta «New Gardens» per il rifacimento del manto erboso del campo sportivo comunale. Il aprile il gip deciderà se accogliere no richiesta di rinvio a giudizio per Rolle, formulata dal pm Vittorio Corsi che ravviserebbe un reato di abuso in atti d'ufficio.

Intanto il sindaco Mario Ferrero Merlino ha rivisto le competenze degli ri: Flavio Nalesso, vicesindaco, Assistenza, Politiche Sociali e Lavoro; Delfina Cuccuri, Politiche Giovanili e Promozione Turistica; Giuseppe Sucamiele, Urbanistica, Edilizia Privata e Viabilità; Benedetto D'Urso, Finanze, Bilancio, Commercio e Artigianato; Natale Cannelli, Istruzione e Cultura; Adriano Cicorello, Lavori Pubblici, Ecologia e Ambiente. Consiglieri incaricati sono Claudio Ferrero Merlino (Sport) e Claudio Ferrero (Agricoltura).

Iniziativa a Giaveno

Corsi speciali riservati ai baby

Professione baby sitter, è un nuovo sbocco lavorativo ideato dal Comune di Giaveno ed in particolare dall'assessore alla Pubblica Istruzione Daniela Ruffino. Quindici disoccupati di Giaveno di ambo i sessi potranno accedere a questo corso di specializzazione. L'unica prerogativa è voler bene ai bambini, in possesso della licenza di scuola media e un'età compresa tra i 16 e i anni. Il termine utile per la presentazione delle domande è fissato per martedì prossimo 17 marzo. Entro il mese una commissione esaminerà i candidati e darà un giudizio insindacabile sull'attitudine degli aspiranti. Sono previsti corsi teorici e pratici presso asili nido, scuole materne, con studi sulla conoscenza del bambino dalla nascita all'età scolare. Anche i ragazzi potranno accedere a questa nuova attività e al termine verranno iscritti in un apposito albo comunale dei baby sitter.

Sono accusati di aver sequestrato un nuorese che doveva loro dei soldi

Arrestati per estorsione

Due canavesani nei guai in Sardegna

Sequestro di persona ai fini di estorsione, lesioni personali e detenzione di armi. Sono le pesanti accuse che hanno fatto finire dietro le sbarre un giovane e una coppia, arrestati due giorni fa dai carabinieri a Olbia, in Sardegna. Si tratta di Walter Zulinello, 40 anni, autotrasportatore, che abita in una casa appena fuori Borgiallo, della convivente Cristina Elisabetta Prinzivalli, 31 anni, infermiera, di Carlo D'Acquino, 20 anni, di Settimo Torinese.

L'intera vicenda presenta ancora molti particolari oscuri, attualmente al vaglio dei militari di Olbia e di Ivrea. A far scattare le indagini, comunque, sarebbe stato il racconto di un ragazzo ventiduenne di Nuoro, presunta «vittima» dei tre torinesi. Zulinello, D'Acquino e la Prinzivalli lo avrebbero tenuto prigioniero in un alloggio sulla costa sarda, pare per recuperare un debito.

Il giovane, inoltre, sarebbe stato sottoposto a sevizie e maltrattamenti: taglio dei capelli, abiti fatti a pezzetti, ma soprattutto botte e mozziconi di sigarette spenti sulla pelle. Ore d'inferno, che lo avrebbero convinto a bussare alla caserma dei carabinieri per denunciare i presunti aguzzini: e non solo per quanto aveva dovuto subire, ma anche per le armi che, a sua detta, i tre nascondevano nelle loro abitazioni.

Gli investigatori di Olbia hanno subito trasmesso gli atti ai colleghi di Ivrea, chiedendo ed ottenendo la loro collaborazione. L'altro ieri sono scattate le perquisizioni. E nei giardino della casa di Walter Zulinello e Cristina Prinzivalli, a Borgiallo, le ricerche hanno dato l'esito ipotizzato. Accuratamente sotterrate, infatti, i carabinieri hanno trovato alcune pistole (almeno due, ma potrebbero essere di più) in perfette condizioni e avvolte nel cellophane. A Olbia, inoltre, nella Ford Escort proprietà della giovane infermiera, è stata trovata una bottiglia contenente metadone.

Sia le armi che il farmaco (utilizzato dai servizi per i tossicodipendenti) sono stati sequestrati. Le indagini, comunque, continuano, sia in Sardegna che in Canavese. Resta infatti da verificare se i fatti siano andati così come li ha raccontati la presunta vittima. Ma si dovrà anche capire a cosa servivano le armi trovate a Borgiallo, come pure in quali occasioni potrebbero essere utilizzate. **[m. rev.]**

VALPERGA

Caccia al pirata della strada

Non c'è traccia del pirata della strada che ieri, intorno alle 18,30 sulla statale nel Comune di Valperga ha causato un incidente e poi si è dato alla fuga. Chi se l'è vista brutta è stato Carlo Rista, , residente a Strambino in via Panetti 12, l'unico coinvolto nell'incidente. «Stavo viaggiando tranquillamente verso Cuorgnè - ha spiegato ai carabinieri - quando un'auto mi ha tagliato la strada e mi ha costretto a stringere sulla destra. ho perso il controllo della macchina andando a sbattere contro un muro». La Mercedes Carlo Rista si è schiantata sul muretto di recinzione della Mgv (Meccanica Generale Valperga). Per lui fortunatamente solo alcune contusioni e un probabile colpo di frusta. La prognosi è un paio di settimane.

E nella loro casa di Borgiallo i carabinieri di Ivrea hanno trovato alcune pistole sotterrate e avvolte nel cellophane

E' possibile visitare la parte pianterreno

Pont, riapre al pubblico la «Torre Ferranda»

E' stato completato il primo restauro Al termine dei lavori sarà sede di museo

Riapre al pubblico la Torre Ferranda a Pont Canavese, una delle strutture architettoniche più antiche (fu costruita attorno all'anno 1000) del territorio. Sabato 21 e domenica 22 marzo in occasione delle due giornate mondiali organizzate dal Fai (Fondo ambiente Italia), sarà visitabile la parte a pianterreno. Da giovedì prossimo, nel primo pomeriggio, un gruppo di alpinisti si calerà in corda doppia dalla torre (alta circa 35 metri) per un sopralluogo ravvicinato. «Ridaremo al territorio un bene prezioso - dice Rosanna Touscoz, all'Ecologia e all'Ambiente di Pont -: per moltissimo tempo è stata chiusa al pubblico, ora dopo tanta attesa la prima apertura ufficiale». Gli interventi effettuati sulla torre durante gli ultimi sei mesi dello anno, per una spesa di circa milioni, rappresentano solo un primo passo. Ben più importante il secondo lotto di lavori (spesa per oltre mezzo miliardo, finanziata per la maggior parte dall'Ue) che dovrà portare al completamento dei quattro livelli in cui la torre è suddivisa. Al suo interno verranno poi ricavati un museo del territorio e un centro di informazione turistica per le Valli Orco e Soana. La torre, che fu di proprietà dei conti di Valperga prima di passare alla curia e quindi, verso fine Anni 80 al Comune (che la acquistò per una cifra simbolica), potrà essere visitata nella interezza solo in seguito. «Per il momento ci si dovrà accontentare - spiega Rosanna Touscoz - perché le parti accessibili sono solo quelle a pianterreno». Ma è comunque un segnale importante: basti pensare che ci sono voluti molti anni prima di intervenire portando a termine il restauro conservativo della sommità. Operazione fondamentale, dato che dopo molti secoli sulle pietre che compongono la parte terminale della torre erano depositate sostanze oleose che l'avevano seriamente danneggiata. Ora è stato possibile proteggerla con manto impermeabile in modo da fermare il degrado causato dall'acqua. **[gp. mag.]**

IN BREVE

CONVEGNO COMMERCIALISTI. «Dalla lira all'euro» è il titolo del convegno in programma stamane, a partire dalle 9, all'Anfiteatro di Montalto. L'iniziativa, che ospita relatori di livello nazionale, è organizzata dalla circoscrizione di Ivrea dell'Ordine dei Commercialisti ed è rivolto (oltre che a commercialisti, ragionieri e professionisti) anche agli imprenditori e a chi lavora nel settore amministrativo. «Sarà l'occasione - spiega Gianni Celleghin, delegato eporediese dell'Ordine - per illustrare e chiarire i problemi operativi che deriveranno dall'introduzione della moneta unica sui bilanci delle società e sull'informativa in genere».

CANI. «Un cane per amico» è il titolo dell'iniziativa in programma domani a San Benigno Canavese. La manifestazione è promossa dalla Pro loco con il patrocinio del Comune e segnerà al vincitore il «Collare d'argento». Le iscrizioni si ricevono nell'area adiacente la scuola materna dalle 10 alle 12, mentre l'apertura della mostra è in programma per le 14.

Il Comitato solidarietà per le terremotate (composto da circa 30 Comuni dell'Eporediese) ha versato un contributo di 60 milioni al sindaco Sellano, da impiegare nell'installazione in ciascun modulo abitativo di un condizionatore d'aria reversibile. Intanto continua la raccolta dei fondi sul conto corrente bancario numero 2509308/15, presso la filiale di Albiano della Crt.

RIVAROLO, CAFFE'. A partire da lunedì il caffè nei bar di Rivarolo aumenta di 100 lire, passando da 1400 a 1500 lire se servito al banco. A comunicarlo è l'Ascom che ha deciso di recepire le indicazioni fornite dall'Epat (l'organismo nazionale di categoria).

CROCE Nuovo direttivo per la Croce Rossa di Locana. Il nuovo ispettore del gruppo volontari del soccorso di Locana, affiliato al sottocomitato della Croce Rossa di Castellamonte, è Fausto Negri. Lo affiancheranno, come viceispettori, Davide Deliperi e Antonia Luongo.

A IVREA. Una ventina di direttori amministrativi di aziende russe, coordinati dal prof. Marat Makmudov, dell'Accademia dell'industria e della difesa di Mosca, a Ivrea fino al 16 per partecipare a un di formazione sulla direttiva Cee in materia di bilancio e contabilità aziendali. I manager sono ospiti del Consorzio Canavese Export, che da mantiene rapporti di collaborazione tecnica e industriale con istituzioni e imprese della Federazione .

DOVE & QUANDO

Ai nastri di partenza la manifestazione a Vialfrè: alle 21 il generale Elio Baratono, il maresciallo, i gendarmi e l'avvocato si presentano, al balcone del Municipio, alla Ginestrera, la cui identità è segreta; a seguire c'è il ballo in maschera. A **e,** alle 15,30, è in programma la festa dei bambini e alle 21 vengono presentati la Ravisera e il Ravisun, che aprono poi la fiaccolata alla volta del padiglione dove si svolge la serata danzante. Alle 20, dal Castello di **Vittone,** partono due cortei che si ritrovano sulla piazza del paese: l'uno accompagna Ansgarda, regina dei Franchi, l'altro il di lei fratello Attone Anscario, marchese di Ivrea. In piazza del Comune, a **Sp** vengono consegnate ai Regnanti le chiavi del paese; di seguito la serata danzante e a mezzanotte spaghetti e patatine per tutti. Sfilano i carri, alle 14,30, a **Issiglio,** accompagnati dalle ocarine di Brosso e dalla banda del paese. A **Quassolo** si distribuiscono i fagioli alla popolazione alle 11,30 e alle 21 c'è il ballo mascherato. Appuntamento conclusivo del carnevale di **e,** questa sera: alle 20 c'è il rogo della «Cössa», alle 20,30 la cena al ristorante del Bocciodromo.

Per la rassegna «Sipario», lunedì 16 alle 21,15 va in scena all'anfiteatro di Montalto la commedia «Ciò che vide il maggiordomo» con Nino Castelnuovo. Il biglietto costa 40 mila lire ed è in vendita alla sede di Ivrea de Il Contato del Canavese (via Palestro 10, 0125/641161) oppure al botteghino del teatro a partire da un'ora prima dell'inizio dello spettacolo.

RA. La serata danzante, organizzata dalla Pro loco al Pluriuso comunale di San Giusto, ha inizio alle 21. Suona l'orchestra La Storia Infinita e vengono premiate le maschere e i gruppi più belli, numerosi ed originali.

Il gruppo country Fabry e Banny è alle 22, alla Birreria Bergamini di Andrate, nella sua nuova formazione composta da cinque musicisti.

Lunedì alle 21, all'Auditorium del Centro Congressi La Serra di Ivrea, il gruppo d'archi dell'orchestra sinfonica giovanile del Piemonte presenta concerto incentrato su brani di Bach, Vivaldi e Mozart. I biglietti gratuiti, è opportuno prenotare rivolgendosi al liceo musicale di Ivrea al numero telefonico 0125/425123.

I democratici di sinistra, formazione politica che ha recentemente raccolto diversi partiti dell'area riformista, si presentano alle 16 nel salone di Ca' Mescarlin a Montanaro. All'incontro partecipano il senatore Giancarlo Tapparo, l'onorevole Luigi Massa e l'assessore provinciale Maria Pia Brunato.

All'Abcinema di Ivrea, per la rassegna di film dedicati ai più piccini, è in programma «La carica dei 101». Spettacoli alle 15 e alle 17, il biglietto costa mila lire.

Appuntamento con i giochi di prestigio del mago Miki e di Helios e il cabaret di Alberto, a partire dalle 21, all'auditorium delle scuole medie di San Benigno. Lo spettacolo è stato organizzato per raccogliere fondi da destinare all'asilo «Felice Verulfo».

ALPINISTICO. Si svolge domani a Ceresole Reale la 31ª edizione del rally sci-alpinistico organizzato dalla sezione di Ivrea della Giovane Montagna. Oltre 150 sci-alpinisiti giunti da tutt'Italia saranno impegnati nelle prove di salita e discesa in cordata.

Strambino, la villa padronale del Valle Susa salvata da un futuro di degrado

Medicina legale nell'ex Cotonificio

L'Asl 9 ha speso 700 milioni per la nuova sede

Rischiava di diventare uno dei tanti edifici inutilizzati o in rovina, che si trovano ovunque. La villa padronale dell'ex cotonificio Valle Susa di Strambino, invece, ha avuto sorte diversa. Tre anni fa era stata acquistata dal Comune per 400 milioni; oggi, completamente ristrutturata, ospita la nuova sede del servizio di medicina legale dell'Asl 9.

Ieri c'è stata l'inaugurazione ufficiale. «Erano in pochi - dice il sindaco di Strambino, Matteo Garetto -, tre anni fa, a credere in questo progetto. E non è che una delle tappe per il recupero dell'intera area: operazione già iniziata il salone polifunzionale, e che continuerà con la realizzazione di una nuova area mercatale».

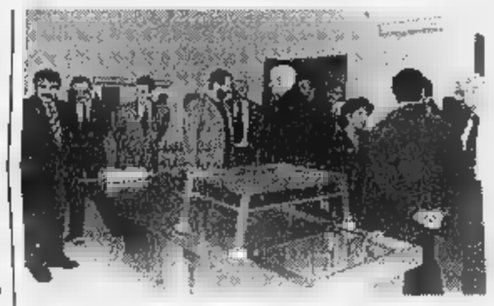

L'interno della villa padronale dell'ex Cotonificio Valle Susa, dove è sistemata la sede di Medicina legale

L'Asl, che ha speso 700 milioni per attrezzature e arredi, avrà la struttura in comodato d'uso gratuito per 50 anni. «Viene trasferita qui - spiega il commissario dell'Asl 9, Giampaolo Costamagna - tutta l'attività settoria e necroscopica, oltre ad una di servizi (visite per patenti, licenze e altro) che stavano congestionando i locali della vecchia sede di via Aldisio a Ivrea».

In sala Santa Marta

Oltre 150 scacchisti in gara a Ivrea durante il weekend

Inizia oggi il terzo torneo di scacchi «Week-end Città di Ivrea», organizzato dalla Società Scacchistica Eporediese e che si svolgerà, con la partecipazione di circa 100 atleti, nelle giornate del 14/15 e del 28/29 marzo in sala Santa Marta. Sono previsti 4 distinti tornei, basati sulle categorie zionali ed internazionali. Nel principale, l'«Open Fide», saranno alla prova i due più forti scacchisti di Ivrea, Fabrizio Ranieri e Folco Castaldo (quest'ultimo, 16 anni, il più giovane Maestro italiano). Nei programmi della Società, inoltre, c'è il concorso «Gli scacchi: palestra per le meningi», rivolto ai ragazzi delle scuole medie.

STEREOCARS
RIVAROLO
Corso Torino, 168
Tel. 0124/29930

SUPER OFFERTA TIM Telecom Italia Mobile

RINNOVA IL TUO "TACS"

TIM TELITAL AMICO	£. 450.000	£. 330.000
TIM MOTOROLA M. TAC VIP	£. 450.000	£. 330.000
TIM NEC P7 NEW	£. 400.000	£. 280.000
TIM TELITAL GIOTTO	£. 340.000	£. 220.000

Valida fino al 10/04/1998 - solo con telefoni già attivi in rete
Cambio seriale gratuito

elettronica
IVREA
Corso M. D'Azeglio, 50
Tel. 0125/48444
STRAMBINO
Via Circonvallazione, 33
(Centro Commerciale)
Tel. 0125/711293

*Prezzi chiavi in mano A.I.P.E.T. esclusa. Rav4 disponibile anche nella versione 5 porte.

Nuovo Rav4, 128CV, da 0 a 100 Km/h in 10,1 sec, trazione integrale permanente, climatizzatore, doppio aribag, servosterzo, 3 anni o fino a 100.000 Km di garanzia. Da L. 37.700.000*
Tutto in 3,71 metri di lunghezza.

Nuovo Rav4.
Sabato 14 e domenica 15 cedete alla tentazione.

VOLANDO G.&C.
IVREA - Via Torino 499 - Tel. (0125) 23.94.97
TOYOTA

LA TUA CASA IN ALLEGRIA

DAL 9 AL 25 MARZO

PENTOLA A PRESSIONE
QUICK LAGOSTINA
L4

29.900

CAFFETTIERA
BIALETTI
BREAK 3 TAZZE

14.900

CUOCI PASTA
INOX ARIANNA
FRABOSK

29.900

ACQUI TERME (AL)
ALESSANDRIA
BIELLA
GENOLA (CN)
Centro Commerciale
MORTARA
Centro Commerciale Lomellina
PARONA
Centro Commerciale Parona
PAVONE CANAVESE (TO)
Centro Commerciale Pavone
POCAPAGLIA (CN)
VERBANIA
Centro Commerciale

bennet

Richiedete
la Carta Bennet Club allo stand del vostro Bennet.
E' gratuita e vi offre: sconti, partecipazione a raccolte punti e utili convenzioni.

UN MONDO DI BENE

I PREZZI POSSONO SUBIRE VARIAZIONI NEL CASO DI EVENTUALI ERRORI TIPOGRAFICI. RIBASSI O MODIFICHE ALLE LEGGI FISCALI. OFFERTE VALIDE DAL 9 AL 25 MARZO 1998. SALVO ESAURIMENTO SCORTE. COM. COM. EFF. AI SENSI DELL'ART. 8/LEGGE 80 DEL 10/03/1980 IN DATA 24/02/1998

Lavatrice HITACHI HL425
400 giri super automatica
38.000
acconto + 9 rate uguali

Lavatrice KORTING 124X
12 progr.450 giri vasca inox-dismostato
48.000

Lavatrice IGNIS 019
20 progr. termostato esclusione centrifuga
58.000
acconto + 9 rate uguali

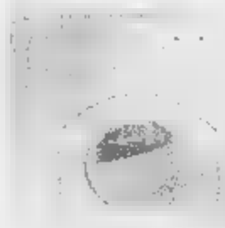

Lavatrice ARISTON BA48TX
18progr. vasca inox-termost.-esci centrifu
63.000
acconto + 9 rate uguali

65.000
acconto + 9 rate uguali
Lavatrice ZOPPAS PX454
termostato 4 °ast. - vasca inox
lavaggio 7 pro.gra

68.000
acconto + 9 rate uguali
Lavatrice CANDY 40X Selecta
vasca inox - tasto mezzo carico

Lavatrice ZEROWATT 4230 Selecta
prof.40cm-1/2 carico-termost.-
77.000
acconto + 9 rate uguali

Lavatrice ARISTON 608Tx
profondità cm - giri
79.000
acconto + 9 rate uguali

PROMOZIONE VALIDA SALVO ESAURIMENTO MERCE IMPEGNATO OMISSIONI TARIFFE ERRORI

Lavatrice SANGIORGIO603 Selecta
giri vasca inox sudet silenziosa
85.000
acconto + 9 rate uguali

Lavatrice WHIRLPOOL 299 Selecta
650 giri mod. vasca 6,5 KG.
89.000
acconto + 9 rate uguali

Grande Festa del Bianco !

Grande promozione , valida dal 14 al 30 marzo 1998, con vendita rateale su oltre 100 articoli che troverete segnalati nei punti vendita .

GRATIS

- RADDOPPIO DELLA GARANZIA
- CONSEGNA E INSTALLAZIONE

Lavatrice AEG W70
400/700 giri - speci lavaggio lana
90.000
acconto + 9 rate uguali

Lavatrice BOSCH WFK2001
400/900 giri v.inox lavaggio ACQUA SPAR
119.000
acconto + 9 rate uguali

Cong.verticale OCEAN CV120
120 litri-porta reversibile-allarme acustico
40.000
acconto + 9 rate uguali

Cong.orizzontale OCEAN CP300
300 litri termostato regolabile
49.000
acconto + 9 rate uguali

Cong.orizzontale KORTING 931
310 litri 85x130x70 super isolato
70.000
acconto + 9 rate uguali

Cong.ve 73
303litri super isolato - 7cassetti
129.000
acconto + 9 rate uguali

Lavatrice c.alto CANDY410 selecta
larghezza40cm cestello inox-term.1/2 carico
esclusione centrifuga
77.000
acconto + 9 rate uguali

Lavatrice c.alto Sangiorgio Malice60
40cm - 600 giri cestello inox,termostato
85.000
acconto + 9 rate uguali

Lavatrice c/alto ZEROWATT SP6000
selecta-prof.42cm-18programmi -600 giri
89.000
acconto + 9 rate uguali

Lavatrice c/alto AEG4242- 40cm-
vasca inox-termostato-600 giri -speciale
lavaggio lana e "cuba"
115.000
acconto + 9 rate uguali

TRONY

GRUPPO UNI-EURO

NON CI SONO PARAGONI

(GE) GENOVA Bolzaneto
via Sardorella 2 tel. 010/7490990
(IM) VALLECROSIA
via Roma,67 tel. 0184/290294
(SV) ALBENGA Cisano sul Neva
via Benessea 3/2 t.0182/20905
(SV) CAIRO MONTENOTTE
via Vernetti,5 tel. 019/505378

(IM)IMPERIA Uni Euro
v.Garessio,341.0183/299356
(SV)ANDORA Uni Euro
v. S.Caterina,9 0182/684747
(GE)CHIAVARI Uni Euro
v.Tripoli,12 tel.0185/324909
(AL)ACQUI TERME C.Acquisti La Torre
Loc.Cassarogna,46tel.0144/356910

da Trony trovi tutto l'assortimento
MOTOROLA ITALIA

La partita-incubo firmata da Fincher (Seven). Nel cast Penn

Douglas, gioco infernale

Ricchezza, sicurezza, potere: nella sfida viene meno il controllo sulla propria vita

Una scena del film «The Game - Nessuna regola» di David Fincher

Suspense e angoscia sciupate dal finale moraleggiante

IN «The Game - Nessuna regola» di David Fincher un ricco e potente finanziere dalla voce dura, un [illegible] che vive solo a San Francisco in una grande villa circondata da [illegible] parco con l'unica compagnia dell'anziana governante (è, figurarsi, Carrol Baker, un tempo ragazzina seducente in «Baby Doll») e dei ricordi d'una infanzia segnata dal suicidio del padre, un Michael Douglas spietato negli affari che detesta le sorprese, compie quarantotto anni, la stessa età del padre alla sua morte. Il caotico fratello Sean Penn gli regala la possibilità di partecipare a un gioco diverso da tutti: per curiosità e per vuoto esistenziale lui accetta di giocare la partita [illegible] sapere di [illegible] si tratti, si sottopone ai test preventivi, poi torna nella fredda eleganza della sua casa deserta.

Così comincia un incubo. Trova un pupazzo schiacciato sul terreno (come il padre quando s'era precipitato dall'alto), con una chiave attaccata alla lingua di stoffa rossa. Il telecronista prende a parlargli direttamente dallo schermo televisivo. Avverte un [illegible] di sospetto, di squilibrio, di totale insicurezza. Viene a mancare la luce. Rimane bloccato in ascensore con una ragazza. In [illegible] albergo dove non è mai stato mostrano di conoscerlo benissimo: ha infatti in tasca la chiave d'una stanza invasa da foto Polaroid d'una donna seminuda. Viene pedinato da un investigatore privato. Prende un taxi: l'autista lo fa inabissare nell'acqua del porto. Scopre di non possedere più nulla: i suoi conti in banca sono stati estinti, le [illegible] carte di credito non valgono più, la sua ricchezza e il suo potere sono svaniti, rubati dagli organizzatori del gioco. Lo drogano. Si sveglia nella fossa d'un cimitero messicano. Torna a casa: gliela hanno messa all'asta. Cerca il fratello, lo uccide: ma a capovolgere le [illegible] interviene la trovata conclusiva.

Questa sorpresa finale appiccicata, non credibile, puerile, rappresenta la debolezza di «The Game», lo mette tra i tanti film americani scritti male che non arrivano a costruire una storia compiuta e accettabile. David Fincher, il regista trentaquattrenne dell'ammirato «Seven», fa benissimo tutto quello che [illegible] può fare: intensità, mistero, un senso di disagio profondo, disavventure altamente ansiogene e immagini bellissime, lo smarrimento d'un uomo privato della propria identità e autorità, la perdizione di [illegible]. Ma il copione di Brancato e Ferris non lo aiuta affatto, con la presunzione e insieme l'ingenuità d'una lezioncina morale (solo perdendo ogni bene materiale e ogni certezza si può diventare migliori), con le citazioni evangeliche («Giovanni, capitolo 9, versetto 25: Ero cieco, e ora vedo»), con le corrive metafore sul cinema e la confusione semplicista tra realtà e rappresentazione, verità e fiction. Michael Douglas è efficace soprattutto quando è odioso, Sean Penn si vede poco.

Lietta Tornabuoni

THE GAME - NESSUNA [illegible]
di David Fincher
con Michael Douglas, Sean Penn, Deborah Kara Unger, James Rebhorn, Carrol Baker
Thriller
Usa, 1997
Cinema [illegible] **Rosso, Romano** di Torino
Ducale 1, Excelsior, Plinius 1 di Milano
Adriano, Atlantic 2, Broadway 1 Capitol, Excelsior 1, New York Reale 1, Ritz, Royal 1 di Roma

«Sali & tabacchi»

Costanzo: «Caro Baldini ho vinto io»

ROMA. «Sali & tabacchi» ovvero, l'indispensabile e il superfluo, o meglio, il serio e il faceto, il colto e lo sveccato, il rarefatto e il carnale. La risposta di Canale [illegible] a «Pass[illegible] (Rai2) è una commedia all'italiana sotto forma [illegible] réportage, un viaggio nella provincia italiana ideato, scritto e condotto da una coppia [illegible] giornalisti neofiti del piccolo schermo: Stefano [illegible] Michele e Pietrangelo Buttafuoco, un rosso veltroniano dell'«Unità» e un nero anomalo, più futurista e movimentista che finiano doc, che scrive sul «Foglio».

La prima puntata è sul Nord-Est [illegible] vi [illegible] incontrano, fra gli altri, la shampista con un [illegible] di Baudelaire sul grembiale e il giovane Nicola Porro (ex addetto stampa dell'onorevole Antonio Martino), [illegible] campione di giovane «italiano liberale» purosangue, Luigi Veronelli e Edoardo Raspelli, il barone siciliano Baldo Licata.

La vera ispirazione? «E' Vitaliano Brancati» risponde Buttafuoco. E spiega: «Quando andò da Longanesi col suo primo romanzo, questi [illegible] mise da parte. "Adesso raccontami le storie vere del tuo paese" gli dice, e nasce Brancati».

Maurizio Costanzo, presente alla presentazione del programma che andrà [illegible] in onda ogni sabato alle 23,15, ha smentito chi vorrebbe Canale [illegible] ormai dietro a Rai 1, dopo i primi due [illegible] di [illegible]. «Se si depurano i dati di febbraio dal solito San Remo, Canale [illegible] è [illegible] testa in ogni fascia oraria. E non mi pento certo [illegible] aver dedicato ad Amnesty International una serata, anzi lo considero [illegible] punto [illegible] orgoglio: 2 milioni e [illegible] spettatori sono sempre molti di più dei lettori [illegible] [illegible] settimanale con le tette in copertina». «A dir la verità - ha detto ancora Costanzo - [illegible] vinciamo sia nei contenuti, dedicando un'intera serata del palinsesto all'anniversario dei 50 anni dei diritti civili, sia negli ascolti, con il confronto Di Bella- Bindi di "Esclusivo 5"».

[m. g. b.]

Il percussionista al Piccolo Regio

Il percussionista indiano Trilok Gurtu è a Torino per il festival «Musica 90» con i Glimpse. Sono [illegible] gruppo che lavora su un progetto multietnico: sposare la musica dell'India con quella di altre culture

India e Marocco «sposi» per Gurtu

TORINO. Immaginiamolo come un annuncio del mondo che verrà. L'altra sera arriva al Piccolo Regio un percussionista indiano, accompagnato da un altro indiano che suona strumenti indiani, e da un bassista africa[illegible] che sembra il poliziotto nero di Miami Vice, e do un chitarrista che chiamano Jaya Deva e tu pensi che sia un altro indiano e invece quello è il nome della sua nuova vita, ma prima si chiamava Pramaggiore ed è nato a Biella, non a Nuova Delhi. Dunque, al Piccolo Regio arriva questo percussionista indiano. Il percussionista indiano è Trilok Gurtu, ed è famoso e la gente riempie il teatro e restano fuori in tanti, e gli organizzatori del festival «Musica 90» si mordono le mani a pensare che potevano anche scegliere un posto più grande.

Il gruppo di Trilok Gurtu si chiama Glimpse. E' un gruppo multietnico per un progetto multietnico: sposare la musica dell'India a quella di altre culture, dal Marocco alla Bulgaria, e ai suoni frenetici dell'Occidente inquieto. Detto così è un'assurdità, l'India e il Marocco sembrano molto alieni rispetto a un locale [illegible] New York dove si suona [illegible] funky.

Eppure Trilok Gurtu [illegible] a riportare tutto a casa. Prima di cominciare a picchiare sui tamburi, e a inventare suoni bellissimi con oggetti misteriosi che hanno dentro la voce del vento e del mare e degli uccelli e dei treni a vapore, Trilok Gurtu usa la voce. E' una specie di «scat», però molto etnico; nel senso che potrebbe [illegible] un'invocazione rituale indiana, oppure uno scioglilingua padano, «tiketetaketiketetaktiketaketik»; e a quel ritmo una danzatrice anchegia secondo i canoni del «khatak», che è uno stile di danza antico in cui i movimenti delle mani e dei piedi significano parole, messaggi, preghiere. A quel punto entrano la chitarra elettrica di Jaya Deva-Pramaggiore, e il basso elettrico di Kay Eckhardt de Camargo; e non sai più [illegible] quella musica è musica indiana, o funky; se è un mantra, e un rock; e la danzatrice potrebbe ugualmente essere la bajadera di un raja, o la cubista di una discoteca di New York. E [illegible] muove seguendo una musica, è [illegible] sica di tutti. La musica del mondo che verrà.

Gabriele Ferraris

NOTIZIE [illegible]

[illegible] BARCOLLA. Ancora ombre sulla salute di Luciano Pavarotti. Il «New York Post», quotidiano specializzato in scandali e vip, ha pubblicato alcune foto del tenore barcollante, mentre si appoggiava all'autista per attraversare la strada, nei pressi [illegible] Central Park, visibilmente affaticato. «Non sembrava in buona salute», ha raccontato il paparaz[illegible]. Compatta la reazione dell'entourage di Pavarotti, che smentisce: il tenore non ha bisogno di aiuto per muoversi, «il maestro non usa [illegible] bastone e si è solo appoggiato sulle spalle dell'autista come gesto di amicizia». A confermare la buona salute, Luciano Pavarotti continua a programmare iniziative in tutto [illegible] mondo: il 4 aprile farà un concerto nello stadio di Porto Alegre con la stella brasiliana Roberto Carlos.

Luciano Pavarotti

ELTON, TROPPO [illegible]. Gli organizzatori della tournée australiana di Elton John e Billy Joel sono stati multati per rumore eccessivo, dopo il primo concerto dell'altra sera nello Stadio del Cricket di Sydney. La multa, come avvertimento, è di soli 500 dollari australiani (circa 600 mila lire), una somma quasi simbolica per due artisti che in totale hanno venduto circa 300 milioni di dischi.

ADDIO EMBALE. Aveva fatto parte dello storico trio canoro «Matamoros», massima espressione del «son» cubano, ed era stato un «irriducibile», seguitando a cantare fino a qualche mese fa, quando lo aveva definitivamente fermato un ictus cerebrale: Carlos Embale è morto ieri all'Avana in seguito a complicazioni della sua malattia. Avrebbe compiuto 75 anni ad agosto.

Montezemolo infuriato per il mancato rispetto dei regolamenti

Formula 1, corre la bufera

Maranello medita proteste clamorose

Mentre [redacted] squadre si preparano freneticamente per la prossima gara in Brasile, c'è bufera in Formula 1. Le polemiche, dopo il debutto del Mondiale a Melbourne, non si sono sopite. Anzi, tendono a gonfiarsi con azioni e possibili conseguenze che potrebbero diventare dirompenti. Le prime avvisaglie di quella che può trasformarsi in una lotta insanabile all'interno del circus dei motori si sono avute già in Australia, dove un esposto firmato [redacted] presentato da sei team (iniziativa partita dalla Arrows, tra i consenzienti anche Ferrari e Benetton) circa l'uso di un dispositivo applicato al sistema frenante della McLaren è stato respinto dal responsabile tecnico della Federazione. Charles Whiting, ex meccanico della Brabham. Questo congegno sarebbe contrario allo spirito del regolamento che vieta l'aiuto alla guida tramite programmi elettronici utilizzati nell'abitacolo durante le corse. Per Whiting tutto sarebbe invece ok.

La decisione di omologare il sistema (che secondo le accuse funzionerebbe come una specie di controllo della trazione) sul[redacted] McLaren ha provocato la reazione della maggioranza degli altri team che non accettano lo stato di fatto. Persone molto vicine alla Ferrari sostengono che il presidente Montezemolo, questa volta, sia veramente infuriato [redacted] anche disposto a prendere gravi provvedimenti.

Ci sono precedenti storici. Enzo Ferrari il 26 maggio del 1968 non schierò le proprie vetture a Montecarlo, proprio per divergenze tecniche. Ripetere il gesto di allora dimostrerebbe la volontà della Ferrari di fare chiarezza sulle attuali norme, anche se si tratterebbe [redacted] una decisione molto sofferta, un'arma a doppio taglio per le possibili conseguenze nel percorso [redacted] campiona[redacted]. Mercoledì è in programma a Parigi il Consiglio mondiale [redacted]la Fia: Montezemolo invierà messaggi di fuoco.

«Se la Ferrari o altri hanno rimostranze da fare - ha detto Max Mosley - presentino reclami ufficiali». Poi ha [redacted]messo: «Il sistema della McLaren MP4/13 è contro[redacted]. Non è nel regolamento né contro. E' da discutere [redacted] illegale o meno. Il delegato tecnico Fia, Whiting, si è espresso a favore, per cui può essere considerato in ordine. Ma Whiting non è un giudice, è [redacted] tecnico che esprime un'opinione. I giudici sono i commissari sportivi. Maranello poteva presentare [redacted] protesta formale e più volte l'abbiamo invitata [redacted] farlo». Come dire: portatevi gli avvocati appresso alle corse e vedremo fra giudizi, appelli e tribunali.

Tutto è partito dai [redacted] regolamenti imposti dalla Fia con l'obiettivo di aumentare [redacted] sicurezza attiva delle vetture (nuove strutture più resistenti) [redacted] passiva (minor velocità in curva) e di migliorare lo spettacolo. Per [redacted] prima volta dopo tanti anni, le monoposto sono state radicalmente modificate, imponendo una carreggiata più stretta e l'uso di pneumatici scolpiti al posto degli slick.

Ma proprio la prima [redacted] settimana fa ha dimostrato come i calcoli si stiano rivelando sbagliati. Le vetture [redacted] quasi veloci come prima. [redacted] in Australia non c'è stato un solo sorpasso degno di es[redacted] chiamato tale. L'unico episodio eclatante, in negativo, è stata la manfrina finale fra Coulthard [redacted] Hakkinen con i piloti McLaren impegnati a farsi i complimenti: pas[redacted] tu, passo io. Episodio da libro Cuore, un atto d'altruismo da parte di Coulthard che ha lasciato la vittoria al compagno di squadra Hakkinen. [redacted] non era mai successa, in F1 alla prima gara, una sce[redacted] del genere, criticata soprattutto dai giornali inglesi. L'immagine di uno sport duro [redacted] agonisticamente sempre di alto livello [redacted] offu[redacted].

Non solo in pista, peraltro, s'addensano nuvole nere. La F1 è nel [redacted] dell'Unione Europea. Il presidente Van Miert ha accusato Ecclestone [redacted] esercitare il monopolio sulle corse, vuole aprire indagini. E il manager inglese non si sentirebbe più tutelato da Mosley, che ambirebbe occupare un ruolo di primo piano nel governo europeo. Altra grana, la quotazione in Borsa della F1 che non decolla. Mercoledì, a Parigi, [redacted] discussioni saranno molto [redacted].

Cristiano Chiavegato

[redacted]

Enzo Ferrari nel '68 non iscrisse vetture a Monaco; mercoledì resa dei conti [redacted] Parigi

Il presidente della Ferrari Luca Montezemolo è infuriato con la Fia che ha omologato il nuovo sistema frenante della McLaren Mercoledì [redacted] Parigi Maranello si farà sentire

Il volley assegna i trofei più prestigiosi

[redacted] Modena e Alpitour [redacted] voglia d'Europa

Cuneo, sempre vittoriosa nelle coppe da oggi difende in casa il suo record

Le tre big del volley italiano rispolverano il loro blasone [redacted] regi[redacted] d'Europa prima di tuffarsi nei playoff-scudetto, al via il 28 marzo. Domenica scorsa ha vinto Treviso (Coppa Cev); tra oggi [redacted] domani [redacted] proveranno, [redacted] molte possibilità di far centro, anche Modena (Campioni) e Cuneo (Coppe).

L'aria delle finali continentali sembra aver rivitalizzato Casa Modena, reduce da tre ko consecutivi in campionato. I gialloblù sono da ieri a Novi Sad per vincere la terza Coppa Campioni consecutiva (sarebbe l'11° eurotrofeo della loro storia) e, per la prima volta dopo quattro mesi [redacted] emergenza, potrebbero schierare il sestetto-base con Giani che non ha più il ginocchio destro gonfio e con Bracci (inserito propro ieri [redacted] Bebeto fra i 18 azzurri della World League) pronto a schiacciare dopo l'operazione al gomito destro. Giani, Bracci e compagni, probabilmente, oggi non dovranno nemmeno spremersi troppo contro il Puc parigino. Più dura sarà senz'altro la finale di domani, verosimilmente contro i croati del Mladost, allenati da Sturm.

Come Modena, anche Cuneo parte da gran favorita. Tanto più che, dopo anni di vani tentativi, l'Alpitour è finalmente riuscita [redacted] regalare al suo pubblico una finale casalinga. Club, squadra e tifosi hanno un solo obiettivo: mantenere l'imbattibilità internazionale, un primato più unico che raro nella storia delle coppe del volley. Le cifre di Pascual e soci sono davvero impressionanti: [redacted] tre stagioni europee hanno finora vinto [redacted] partite su 28 e messo in bacheca due Supercoppe, la Coppa Cev '96 e la Coppa Coppe '97.

Anche l'Alpitour ha una semifinale comoda (contro il Gran Canaria), preludio alla più insidiosa finale annunciata contro l'Olympiakos che in panchina ha il tandem Montali-Berruto [redacted] in campo Merlo. Cuneo travolse i greci nel match decisivo già l'anno scorso. Il bis è nell'aria. [r. con.]

Programma (semifinali, oggi). *Campioni maschile* (a Novi Sad-Jug): Mladost Zagabria (Jug)-Almeria (Spa), Casa Modena-Puc Parigi (Fra). *Campioni femminile* (a Dubrovnik-Cro): Dubrovnik-Foppapedretti Bg, Riom (Fra)-Ankara (Tur). *Coppe maschile* (a Cuneo): h. 15 Olympiakos Atene (Gre)-Castelo de Maia (Por), h. 18 Alpitour Traco-Gran Canaria (Spa). *Coppe femminile* (a Cannes-Fra): Cska Mosca (Rus)-Besiktas Istanbul (Tur), Omnitel Mo-Cannes. Domani le finali.

CALCIO, SERIE B

Per il Torino gemellaggio con un club dell'Uruguay, dal quale sono stati acquistati tre giovani

Lentini: [redacted] in discesa, [redacted] superata

«E lo dimostreremo con il Venezia, che ci umiliò all'andata»

TORINO. Il Toro pensa alla serie A e alla prossima stagione. Il vicepresidente Regis Milano ha acquistato ieri tre giocatori del Club Atletico River Plate de Uruguay, società con cui ha sottoscritto un accordo triennale di cooperazione. Nasceranno nuovi punti «Ragazzi del Toro» a Montevideo. I [redacted] granata sono i centrocampisti Hebert Dos Santos (24 anni) [redacted] Pablo Gaglianone (22) e l'attaccante Rodrigo Lopez (20). Un'operazione da 5 miliardi di lire.

Intanto, fanno discutere le critiche di Reja al Toro di fronte ad una cinquantina di colleghi dilettanti: ha dichiarato che [redacted] limite è l'assenza di [redacted] leader che sappia trascinare [redacted] squadra, che Brambilla non parla mai, Lentini non ha carattere e il Toro paga i problemi della doppia campagna acquisti mai completata (ultimo trasferimento: Biato al Baracca Lugo, C2).

L'esternazione del tecnico friulano non ha lasciato indifferenti la società (ieri a Orbassano c'erano Vidulich [redacted] Bodi junior che saranno [redacted] tribuna anche a Venezia) e lo spogliatoio granata, ma nessuno ha reagito, forse per [redacted] turbare la vigilia della delicata sfida con i veneziani. Prima di partire per il ritiro di Dolo Mirano, Re[redacted] si è lamentato perché la [redacted] analisi avrebbe dovuto rimanere circoscritta alla serata organizzata dalla sezione torinese dell'Aiac.

Sull'accusa di «mutismo», Brambilla dice di aver avuto [redacted] spiegazione «a quattr'occhi» con Reja: «Non credo nel leader. E' tutta la squadra che si deve saper trascinare».

Ancora più stretto il dribbling di Lentini su Reja. Il capitano nega che le indiscrezioni di mercato o quelle sul ritorno di Mondonico turbino l'ambiente: «Se un professionista si aggrappa a queste cose, cambi mestiere».

Secondo Lentini, neppure [redacted] preparazione rappresenta [redacted] alibi per il Toro: «Al Milan, Pincolini aveva metodi quasi scientifici, eppure accusavamo dei cali. Succede a tutte le squadre. Chi prima [redacted] chi dopo. La nostra crisi l'abbiamo già avuta anche se in B ci vuole continuità [redacted] c'è da soffrire sino in fondo. La spunterà chi avrà i nervi più saldi. Sono ottimista».

Domani c'è il 4-0 dell'andata da cancellare. Lentini rammenta: «Eravamo allo sbando [redacted] il Venezia lanciatissimo al comando. Siamo migliorati molto e loro non sono più devastanti. Dalla Laguna dobbiamo tornare con un risultato utile che cancelli le nostre perplessità [redacted] restituisca fiducia ed entusiasmo alla tifoseria».

Bruno Bernardi

Party
3 posti-pelle 206 cm
Lit. 1.650.000

[redacted]
[redacted] posti-pelle [redacted]
Lit. 2.090.000

Angolomio
[redacted] posti-pelle 200 [redacted]
Lit. 2.100.000

Huatulco
[redacted] posti-pelle 193 cm
Lit. 2.780.000

Château d'Ax
Divani da cinquant'anni

TORINO 1
C.so [redacted] Cesare, [redacted]
[redacted]. 011-201481

TORINO 2: Moncalieri
[redacted] Sestriere, 11
(piazza Bengasi)
Tel. 011-6822365

Forza Italia non vuole l'aumento di 5 lire per la somatostatina

Cura di Bella, Polo diviso

Benzina più cara: polemica in Regione

Dicono tutti: «Non siamo contro la cura Di Bella e la possibilità di finanziarla. Ma...». E quel «ma», che tante polemiche sta causando in Regione, è legato alla necessità di reperire i miliardi (15 o 16) necessari per pagare la somatostatina. Viene dai banchi di opposizione del centro-sinistra, ma sale anche dal Polo, dove qualcuno appare perplesso sull'ipotesi dell'assessore alla Sanità Antonio D'Ambrosio di aumentare la benzina di 5 lire al litro per coprire quel costo. Certo, a Palazzo Lascaris consigliere - dal Polo all'Ulivo - se la sente di negare diritto alla speranza per i malati di tumore, ma il confronto è sul tipo di sacrificio che i cittadini dovranno subire: di qui la tensione che ieri serpeggiava in commissione Bilancio, anche fra i membri della maggioranza di Ghigo. «Un po' di nervosismo», minimizza l'assessore.

«Nervosismo» così intenso che ieri pomeriggio la minoranza si è espressa coralmente contro l'iniziativa: «Non siamo contrari alla cura Di Bella e alla possibilità di finanziarla. Ma...». In un incontro (presenti il verde Pasquale Cavaliere, la socialista Carla Spagnuolo, Marisa Suino e Andrea Foco del pds, Rocco Papandrea di Rifondazione, Renato Montabone dei popolari europei e Antonia Saitta del ppi) sono state illustrate le alternative all'idea dell'assessore. Dalla riduzione delle spese correnti dell'uno per mille al finanziamento attraverso il 5 per mille dell'avanzo di amministrazione dello anno, (proposte da Saitta), ad serie tagli sulle consulenze ipotizzati dalla Spagnuolo. E ancora, una proposta di Montabone: «Usiamo i soldi per le eccezionalità». Strade praticabili? C'è chi è scettico per via degli interessi che sarebbero toccati e chi accusa la za di cercare visibilità. «Ma - replicano in coro dai banchi dell'opposizione - vogliamo solo reperire questi soldi nel bilancio. Evitando tasse ai cittadini».

L'accusa di voler istituire ulte «gabelle» non piace niente all'assessore D'Ambrosio: un conto, dice, è la tassa europea, un altro invece l'impegno di tutti per dare fiato alla speranza dei malati di cancro. Anche se restano le perplessità sulla cura: «Terapie tradizionali danno per molti tipi di tumore buoni risultati».

E allora, assessore, perché va avanti così spedito sulla questione somatostatina? «Perché vicenda Di Bella - risponde D'Ambrosio - deve insegnare a tutti alcune cose. Innanzitutto che si deve pensare prima al malato che alla malattia: qualcosa può alimentare speranza pazienti. Impegniamoci anche su questa strada». Ed è convinto che sia necessario fare più ricerca (sia su base regionale sia su base nazionale) e ridurre i tempi della sperimentazione, come si fa già in molti parti Europa).

Nel dibattito s'inserisce anche la maggioranza. Il capogruppo di Forza Italia, Luigi Gallarini è sempre critico con l'assessore. «Nel bilancio si possono trovare risorse sufficienti per coprire, nel'98, la cifra necessaria. E l'assessore Burzi può reperirle all'interno di alcuni fondi per enti, con storni da capitoli di bilancio». D'Ambrosio, però, non molla, anche fa un po' di autocritica: «Avrei dovuto parlarne prima in giunta e ci sarebbero stati meno problemi. questa è una buona soluzione». E non spaventa nemmeno l'obiezione del verde Pasquale Cavaliere: «I soldi della benzina entrerebbero nelle casse regionali soltanto tra 15 mesi. E poi, da quell'aumento di 5 li- ne resterebbero per la cura appena 3. Il resto andrebbe a produttori e distributori. Per ottenere lo stesso incasso il cittadino dovrebbe pagare di più». Replica D'Ambrosio: «Chiederemo ai commercianti di rinunciare alla loro provvigione. E se i soldi arrivano subito li anticipiamo noi...».

In maggioranza, però, c'è anche chi sostiene il responsabile delle politiche sanitarie piemontesi. Ed il capogruppo di An, Agostino Ghiglia. Ieri ha invitato D'Ambrosio ad aspettare: «A giorni il Consiglio di Stato si pronuncerà sulla sentenza del Tar che imponeva somatostina gratis a tutti. Se gli darà ragione la cura la pagherà lo Stato».

Lodovico Poletto

I MEDICI

«Non lavoriamo più sereni»

C'è l'ombra pesante del magistrato dietro ai medici in corsia. E il fiato corto delle assicurazioni che consigliano massimali sempre più alti sulle loro polizze, poi di fronte a cause penali cedono facilmente alla transazione. E' il grido d'allarme lanciato ieri da oltre 300 medici di tutt'Italia riuniti al convegno «Responsabilità medico-professionale in ambito ostetrico-ginecologico». «Nella popolazione - evidenzia il professor Tullio Wierdis, docente di Ostetricia e Ginecologia all'Università - si sono create aspettative quasi miracolistiche. Richieste di certezze che la medicina non potrà mai avere. Così fioccano le denunce di malasanità che ci stanno però togliendo serenità nel lavoro». Contro l'impennata di processi, gli avvocati fanno anche autocritica: «Gran parte delle cause non hanno motivo di esistere. Ma querelare medico significa chiedere sempre ingenti risarcimenti, quindi anche ingenti parcelle».

Conti irregolari?

Ispettori nella sede del Coni

C'è bomba a orologeria piazzata sotto le fondamenta di una delle più solide istituzioni dello sport torinese: il Coni provinciale. Gli uffici al primo piano di corso Stati Uniti 10 sono stati visitati in questi giorni da due ispettori del Servizio Organizzazione Territoriale del Coni nazionale, inviati per verificare eventuali irregolarità nella gestione amministrativa comitato presieduto dal da Angelo Cremascoli, 75 anni, una delle figu- più conosciute dello sport nostrano, da sempre braccio destro di Primo Nebiolo Cus e per lungo tempo presidente della Federatletica piemontese. è serio e potrebbe deflagrare da un momento all'altro anche perché poggia su un dato di fatto inequivocabile e sicuramente anomalo: da due Il Coni torinese non presenta a Roma il previsto rendiconto con chiusura di bilancio. Gli accertamenti di rito s'inseriscono in un clima di assoluto rigore contabile deciso dal Coni centrale dopo lo scandalo appurato l'anno al comitato provinciale romano. L'intervento dei carabinieri, sollecitato da precise segnalazioni, aveva portato alla scoperta di contributi corrisposti da Comune e Regione per l'organizzazione di manifestazioni e mai registrate sui bilanci. Agli arresti domiciliari erano finiti il presidente del comitato e i due segretari carica nel periodo incriminato, mentre Bartolo Consolo, presidente della federnuoto nazionale, stato nominato commissario.

Angelo Cremascoli

Dopo Roma, altre indagini per irregolarità erano state promosse dal Coni attraverso sue attività ispetti- a Treviso e Macerata e segnala- Procura. Segnali inquietanti, insomma. Tant'è che la Giunta del Coni nella sua riunione del 16 dicembre scorso poi deciso di stringere i freni nominando in ciascuno dei 103 comitati provinciali dei dei conti, scelti nei quadri della Ragioneria Stato. Tra situazioni oggettivamente confuse e «soffiate» raccolte nell'ambiente, il revisore torinese si è messo molto a ravvisare strane anomalie. Immediatamente, Roma ha avviato l'indagine supplementare. Gli ispettori Domenico De Luca e Romeo Grossi sono arrivati a Torino e hanno analizzato minuziosamente gli contabili del comitato, su carta e computer, passando in rassegna contributi, rimborsi, premi, spese ordinarie e straordinarie degli ultimi due anni. Ancora ieri, come già nei giorni scorsi, gli uffici del Coni provinciale sono rimasti chiusi. Attività paralizzata, insomma. Qualcuno sussurra di contributi elargiti a società inesistenti, ma né dagli ispettori né dal Coni centrale nulla è trapelato. Sembra comunque che Cremascoli abbia già offerto le proprie dimissioni. Scoppierà una bomba con tanto di dossier inviato alla magistratura o si tratta di piccole irregolarità causate da negligenza? A giorni la risposta. **[r. s.]**

IN BREVE

PIEMONTE LIGURIA VALLE D'AOSTA

Le musicali da Stresa

STRESA. Per la prima volta dopo 38 edizioni, le Settimane Musicali di Stresa abbandonano il Lago Maggiore e si spostano in Ossola. La persistente indisponibilità del palazzo dei Congressi, dove si svolge la maggior parte dei concerti e dove sino a fine ottobre proseguono i lavori di ristrutturazione, ha costretto gli organizzatori a cercare una sede alternativa per non interrompere l'appuntamento con il prestigioso festival. La soluzione è stata trovata dopo l'interessamento del presidente della Provincia del Verbano Cusio Ossola, Giuseppe Ravasio, che ha accertato la disponibilità della «Fabbrica» di Villadossola, teatro di recente costruzione in grado di ospitare 550 persone. Anche il patron delle Settimane, Italo Trentinaglia, si è dichiarato d'accordo al trasferimento.

Fondi comuni «Astesi» della Cassa

ASTI. La Cassa di Risparmio di Asti (7597 miliardi di raccolta complessiva nel '97, 78 sportelli) entrerà con un proprio prodotto nel mondo dei fondi di investimento. A fine maggio si potranno sottoscrivere i fondi comuni «Astesi», misto obbligazionario che precederà di pochi mesi un'altra iniziativa i fondi pensione. L'hanno annunciato il presidente dell'istituto, Gianpiero Vigna e il direttore Alfredo Bergamaschi.

Camera di Commercio dialoga sull'Europa

VERCELLI. Ieri mattina i giovani delle superiori vercellesi sono stati invitati a festeggiare i 70 anni della Camera di Commercio. Il presidente Verri, dal Teatro Civico del capoluogo è riuscito a raggiungere oltre 1600 studenti sparsi per tutta la provincia con un collegamento multivideo. E' seguita una tavola rotonda cui hanno partecipato esperti italiani ed europei, che hanno parlato di Europa, imprese e giovani.

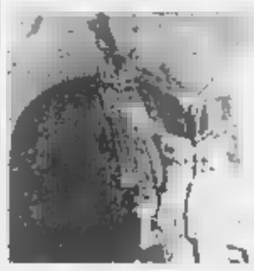

Cantieri Velocità nel mirino delle procure

ALESSANDRIA. Partono le indagini dopo gli esposti di ambientalisti e Comitato interregionale «Alt al Supertreno Milano Genova» alle procure di Alessandria e di Genova e alla sezione della Corte dei conti di Torino. Sott'inchiesta i lavori nei cantieri alessandrini di Fraconalto, Voltaggio (nella foto) e in quello di Paveto, in Liguria. I firmatari degli esposti ipotizzano i reati di truffa ai danni dei Comuni interessati nonché violazioni alle norme sull'inquinamento delle acque pubbliche e sullo smaltimento dei rifiuti. I cantieri erano stati bloccati a fine febbraio da un'ordinanza del ministro Ronchi. Secondo gli ambientalisti il consorzio «invece di cunicoli esplorativi, stava realizzando gallerie di servizio». Il ministro dei Trasporti Burlando di recente ha però difeso l'operato del Cociv.

Sport senza barriere per atleti di

BIELLA. Sette mesi gare, per centinaia atleti disabili: sabato prossimo parte la terza edizione di «Sport senza barriere», organizzata dalla Provincia e dalle associazioni biellesi. Il calendario prosegue fino alla fine di ottobre, e prevede meeting di atletica e di nuoto, competizioni ippiche, cronoscalate e sfide a tennistavolo in carrozzella. Il primo appuntamento è a Pollone, con un torneo di basket per handicappati mentali.

Blitz della polizia tensione in Riviera

ALBENGA. Un agente di polizia, nel di un vasto controllo anti-malavita e anti-prostituzione in tutta la Riviera, è stato costretto ad esplodere un colpo di pistola a scopo intimidatorio. E' accaduto l'altra notte, in piazza del Popolo, nel pieno centro di Albenga dove, pochi giorni fa, c'è stato il rischio di scontri razziali tra gli extracomunitari e i residenti, stanchi di spacciatori, ladri, scippatori e prostitute.

La base di Levaldigi aspetta gli elicotteri

CUNEO. Mentre nella «Granda» e nell'Imperiese è allarme per i boschi in fiamme, in Piemonte funziona una sola base di elicotteri antincendio, a Torino. La prevista sede di Cuneo Levaldigi non è stata attivata, perché la Regione ha annullato la gara d'appalto per il nuovo servizio. «Gli elicotteri costano un milione e mezzo l'ora e devono avere precise caratteristiche - spiegano all'assessorato alla Montagna -. Un solo consorzio in gara aveva i requisiti, ma la sua offerta era superiore alle nostre possibilità. Non potendovi far fronte, abbiamo annullato l'appalto, prorogando il servizio per tutto il Piemonte all'attuale ditta». Due i ricorsi contro la decisione: delle imprese escluse e delle vincitrici (associazione temporanea Elilombardia, Air Green ed Elilario), per le quali l'appalto è regolare, «non avendo escluso offerte al rialzo».

Il grande accusatore stroncato da overdose

E' morto Paolo Bonicelli, uno dei grandi accusatori nel processo, a Genova, a carico dell'avvocato Raffaella Multedo, imputata di aver rifornito di stupefacenti alcuni suoi clienti detenuti nel carcere di Marassi. La notizia è stata comunicata ieri in aula, all'inizio del dibattimento che vede imputato il legale genovese. Secondo quanto è stato riferito, Bonicelli, 32 anni, è morto stroncato presumibilmente da un'overdose.

Pietre del Cottolengo diventano portafortuna

SANREMO. Il Piccolo Cottolengo, per recuperare parte dei 16 miliardi necessari alla sua ristrutturazione, ha copiato il Muro di Berlino ed ha messo in «vendita» frammenti delle sue antiche mura. Oggi 5 mila sacchettini con le pietre saranno offerte a tutti i giocatori del casinò di Sanremo. Un nuovo portafortuna per i patiti dell'azzardo che, per un giorno, potranno abbandonare i soliti amuleti e contribuire all'assistenza di 180 anziani.

Sfida sul ghiaccio al Trofeo Topolino

AOSTA. Giornate decisive, oggi e domani, per il Trofeo Topolino degli sport del ghiaccio che si sta svolgendo in Valle d'Aosta. Circa 400 bambini tra i 6 e i 12 anni si stanno affrontando da giovedì sulle piste ghiacciate di Aosta e Courmayeur in gare di hockey, short track, figura (pattinaggio artistico e danza), curling e birilli. Sono rappresentati, oltre alla Regione padrona di casa, i Comitati di Alto Adige, Emilia Romagna, Friuli-Venezia Giulia, Lazio, Lombardia, Piemonte, Trentino e Veneto. Partecipano anche quattro nazioni: Austria, Francia, Germania e Spagna. Oggi sono in programma le ultime gare di qualificazione e, in serata, una grande festa riservata ai giovanissimi atleti. Domani si assegneranno i titoli nelle varie specialità, quindi la cerimonia di chiusura del Trofeo Topolino.

Due giornalisti del Tg3 erano stati assolti

Diffamato Sogno Processo da rifare

Il procuratore generale Antonino Palaja ha acquisito il fascicolo del processo contro l'ex direttore del Tg3 Daniela Brancati e il giornalista Roberto Scardova. I due vennero assolti lo scorso 29 gennaio dai giudici della seconda penale dall'accusa di aver diffamato Edgardo Sogno nel del programma «E così Ciao» tra- la sera del 2 agosto 1995 e dedicato alla ricorrenza delle strage più funesta compiuta nel nostro Paese: quella del 1980 alla stazione di Bologna. Evidentemente l'alto magistrato vuole esaminare gli atti per valutare se impugnare o meno la sentenza del tribunale.

Nel frattempo il giudice estensore Maria Gabriella Rigoletti ha depositato i motivi della decisione dettata dal riconoscimento dell'esercizio di un diritto-dovere che si è concretizzato nella cronaca di fatti di grande rilevanza sociale.

L'ambasciatore Sogno si era ritenuto diffamato dall'accostamento del nome e della sua attività anticomunista allo scenario delle stragi. Scrive il giudice Rigoletti: «Dall'esame del contenuto della trasmissione emerge in modo evidente come il capo di imputazione non riporti in modo fedele le frasi pronunciate dall'imputato Scardova, autore del commento incriminato...». E poi precisa: «La cronaca giornalistica dare sostanza a un diritto che si radica nell'articolo 21 della Costituzione». Le condizioni: che sia rispettata la verità dei fatti narrati e che questi siano riferiti con correttezza, inutili eccessi e aggressione all'interesse morale della p.

Conclusione: «E' di tutta evidenza che esista un interesse pubblico all'informazione sui temi trattati nella trasmissione, relativa ad avvenimenti che per la loro drammaticità e gravità hanno fortemente coinvolto e l'opinione pubblica, suscitando interrogativi che ancora non hanno trovato chiare risposte. La divulgazione degli esiti di ulteriori indagini... riveste un'indubbia utilità sociale. In quest'ambito, volto a comprendere le varie tensioni che si agitavano in quel periodo, il riferimento alla persona Sogno risulta affatto gratuito».

Il cardiochirurgo accusato di favoritismo

«Non è più reato» Assolto Morino

all fatto non costituisce reato». Tutti assolti: il professor Francesco Morino, sei componenti della commissione esaminatrice (Caffarello, Moggi, Pierini, Drago, Boveri e Caldarola) e l'esaminato che venne prescelto come nuovo primario di chirurgia all'ospedale di Ovada, Vezio La Ganga, fratello di Giusi, al tempo uno dei politici torinesi più influenti. Morino era stato accusato di aver «ispirato» il giudizio della commissione: nel dicembre 1995 venne condannato a un anno di reclusione con rito abbreviato dal gip Francesca Christillin. La quarta corte d'appello ha ribaltato il giudi- di primo grado sulla base nuovo articolo 323 del codice penale: quello che punisce l'abuso d'uffi-. Per questo reato? sino all'estate scorsa, Morino e gli altri erano stati rinviati a giudizio e condannati. Ora la formulazione codice prevede che si «debba intenzionalmente procurare a sé o ad altri un ingiusto vantaggio patrimoniale, o arrecare ad altri un danno ingiusto».

I giudici hanno escluso un tale profilo per la condotta di Morino e degli altri chirurghi nella scelta di Vezio La Ganga. E hanno accolto la richiesta di assoluzione avanzata dal collegio difensivo. Il sostituto procuratore generale Bruno Rapetti aveva chiesto la conferma della sentenza di primo grado. L'avvocato Vittorio Chiusano, difensore con Luigi Chiappero del professor Morino, incassa vittoria e dice che si è «restituita correttezza e dignità a persona». I fatti risalgono al 1991: diciannove chirurghi concorsero per il posto di Ovada, ma solo undici si presentarono all prova scritta. La superarono cinque. E uno rinunciò alla prova pratica: un intervento chirurgico su un cadavere, da svolgersi alle Molinette.

La commissione decise in un'ora: 8 punti a La Ganga, 5 ciascuno agli altri tre concorrenti che non vennero nemmeno ammessi alla prova orale. Gli esclusi si rivolsero alla procura. Le indagini appurarono che il verbale della commissione non evidenziava gli errori madornali attribuiti agli esclusi dai suoi componenti nel corso degli interrogatori in procura. Comunque, il pm Vittorio Corsi chiese per due volte l'archiviazione del fascicolo, per due volte respinta dal presidente dei gip Antonino Palaja.

NEL CANTIERE DELLA TELECOM

Una gru da record, con il braccio lungo 52 metri

Continuano i lavori in Inghilterra per la costruzione del nuovo di direzione della Telecom. Dopo la distruzione del vecchio edificio la dinamite, con la quale si erano avviato il cantiere, ieri mattina la ha vissuto un altro spettacolare momento che prelude ad una nuova fase dell'intervento. E' stato infatti montato il braccio della gigantesca gru che servirà a spostare i blocchi di cemento e le macchine scavatrici. Il braccio è lungo 52 metri e pesa 180 tonnellate; è stato sollevato ad un'altezza 47 metri da un'autogru. Per assistere all'avvenimento due classi dell'asilo nido e alcuni studenti Politecnico si recati al cantiere. Nei giorni scorsi l'impresa Dioguardi con 6 mila volantini ha invitato gli abitanti del quartiere a seguire l'operazione.

I giovani partono dal Balon e raggiungono il Po

Oggi gli squatter in corteo Lunedì i comitati spontanei

Tra squatter e comitati spontanei per la sicurezza, in città tornano i cortei. Oggi, alle 14,30, dal Balon parte il corteo dei centri sociali. Autorizzato dalla questura, raggiungerà piazza Vittorio percorrendo le vie XX Settembre, Santa Teresa, Maria Vittoria, San Francesco, Po. Grande dispiegamento di forze dall'ordine per evitare si ripetano le violenze di venerdì scorso quando i manifestanti sfasciarono venti vetrine. Il corteo, contro il quale s'è pronunciata An - «deve vietato» -, composto dalla gioventù dei centri sociali cittadini, di quelli di Liguria, Valle d'Aosta e Cuneo. Continui, martellanti, gli appelli alla mobilitazione lanciati Radio Blackout, l'emittente di quest'area giovanile in cui confluiscono le anime più diverse: ci sono i punk, gli chici, gli occupanti edifici, gli squatters. Più le migliaia di ragazzi che frequentano saltuariamente - e quindi non vanno confusi con lo zoccolo duro degli attivisti -, i concerti e le manifestazioni organizzate nei centri e catalogabili alla voce «Cultura alternativa». Invece, il Coordinamento comitati spontanei torinesi (Cost) si fa promotore di «di una civile manifestazione» organizzata lunedì alle ore 15,30 davanti al municipio perché «Torino non deve diventare una città dove domina la paura e ricordare al prefetto, al questore, al sindaco, al Consiglio comunale, che non può passare nel dimenticatoio la grave situazione di ordine pubblico in cui versano alcuni quartieri Torino». Il rappresentante del comitato, Denis Martucci, ha anche sporto denuncia per «minacce di morte ricevute al telefonino». Sempre lunedì, ma alle 15, in piazza Madama Cristina, corteo di protesta degli abitanti di San Salvario capeggiati dal presidente di coscrizione, Formisano.

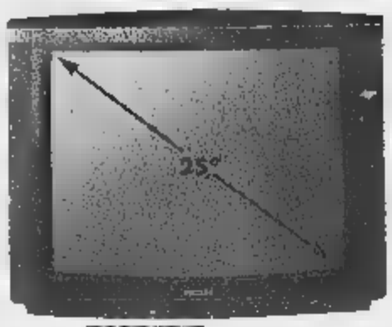

[illegible] 25PT4503
• **25"** stereo • [illegible] preselezioni • OSD
• [illegible] SCART • Televideo
[illegible] rate da [illegible] lire

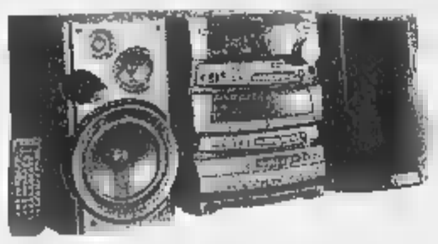

[illegible] [illegible] 550
• Potenza **2x70W** • RDS
• **40** stazioni memorizzabili
• CD rotante a [illegible] dischi
[illegible] rate da 116.500 lire

CANDY Chiara 258 S
• **12** coperti • Watercontrol
• [illegible] programmi • **2** temperature
• **Dim. 60x60x[illegible] (LxPxH)**
[illegible] rate da [illegible] lire

WHIRLPOOL ART 827/G
• Combinato • Capacità totale lorda **352 lt.** (frigo **230**, freezer **100**) • [illegible] compressori • **2** termostati separati • **Dim. 59x60x187 (LxPxH)**
6 rate da 175.000 lire

SOLO FINO ALL'11 APRILE

PREZZI COMPRESSI

ZERO INTERESSI*

SENZA ALCUNA SPESA AGGIUNTIVA

Nei negozi GET è scattata l'operazione Interessi Zero. Oltre a trovare ottimi prezzi, fino all'11 aprile potrete usufruire di una comoda rateazione senza interessi. Cercate i prodotti contrassegnati dal simbolo "Interessi Zero" e troverete splendide occasioni per acquistare le ultime novità dell'hi-fi e della telefonia o un classico delle più prestigiose marche di elettrodomestici**. Servizio imbattibile, prezzi compressi, rateazione senza interessi. Cosa si può chiedere di più?

EURO RSCG

JVC GR-AX270EG
• Zoom **18x** • Grandangolare • Effetti speciali
[illegible] da 89.900 lire

[illegible] GSM [illegible] Tac
• Peso **91** gr • Stand-by **30 - 40** ore
• Talk-time [illegible] - [illegible] min.
• Vibracall • Display LCD a **3** righe
[illegible] INCREDIBILE

KEX [illegible] XG
• Centrifuga **650** giri • Termostato regolabile
• **13** programmi • Esclusione centrifugo
• Mezzo carico • Antipiega
• **Dim. 60x54x85 (LxPxH)**
10 rate da 79.900 lire

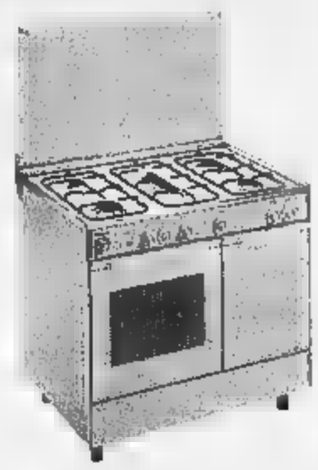

[illegible] WS
• [illegible] fuochi gas + 1 pesciera [illegible] dispositivi di sicurezza • Forno gas
• Grill elettrico • Accensione elettronica dei bruciatori e del forno
• **Dim. 90x60x85 (LxPxH)**
10 rate da 95.500 lire

ALESSANDRIA
Via Marengo, 64

BIELLA
C.so Europa, 7c

CASALE M.to
V. Cavalli d'Olivola, 6

CUNEO
C.so Francia, 75

VIPIANA GRUPPO GET

NOVARA
Via Gnifetti, 70

VERCELLI
Via G. Ferraris, 54

VILLANOVA M.to
c/o Monferrato
Shopping Center
SS Casale Vercelli

TV - VIDEO - HI-FI - ELETTRODOMESTICI - TELEFONIA - COMPUTER

*T.A.N. e T.A.E.G. 0,0%. **Prendere visione del regolamento sul p.v. - Fino ad esaurimento scorte.

SALE (AL)
STATALE 211
0131 - 84.108
BALLO LISCIO
SABATO 14 PAOLO
DOMENICA 15 MARZO POMERIGGIO GIANNI

LA STAMPA
ALESSANDRIA
E PROVINCIA

SALE (AL)
STATALE 211
0131 - 84.108
TUTTI I LUNEDI' SERA
BALLO LISCIO
LUNEDI' 16 MARZO LILLO BARONI

Ascoltati tre testimoni: due fidanzati e una donna. Videro solo ombre e fari

«Era una sassaiola da strage»

In aula i periti dell'omicidio della Cavallosa

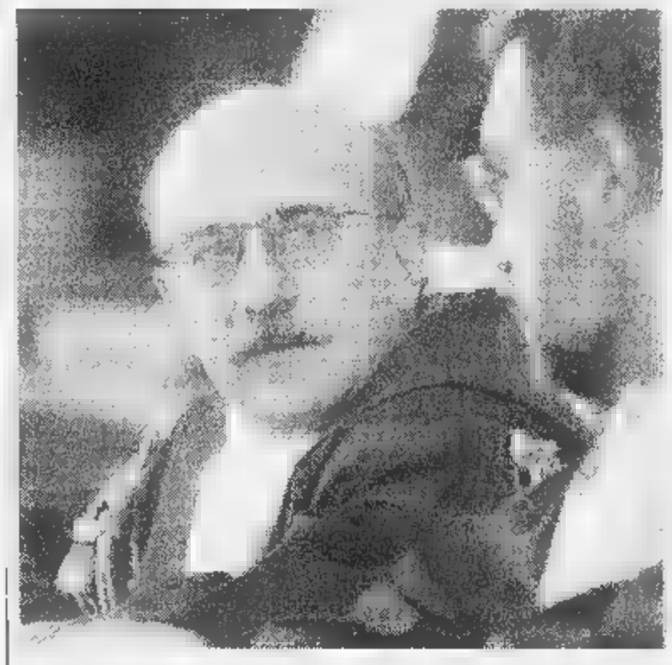

Il p.m. Maurizio Laudi sostiene l'accusa al processo in Corte d'Assise

Orari incrociati

Un buco proprio in quei 15 minuti

ALESSANDRIA. Un incrocio di tempi e di persone: in mezzo un «buco» di un quarto d'ora - forse meno - durante quale è accaduto tutto. Ieri dopo la deposizione dei periti è stata la volta dei testimoni che erano sopra al cavalcavia della Cavallosa. Sono tre: due fidanzati che erano in auto e la nuora del custode del santuario dal quale il ponte prende il nome.

La donna aveva un appuntamento quella sera, doveva vedere un'amica alle 20: l'incontro doveva essere pressi dell'ospedale di Tortona. «Ho chiesto ai miei di cenare un presto - ha raccontato - e ho notato l'ora quando è tornat mio figlio, perchè erano già le 19,30 e gli avevo chiesto di tornare casa prima, proprio per non arrivare in ritardo».

La testimonianza della donna è particolarmente precisa sugli orari, decisivi per difesa. «Ricordo di aver guardato l'orologio verso le 19,40 - ha precisato - e di aver pensato di poter avere il tempo per fumare una sigaretta e poi andare all'appuntamento». Si arriva così alle 19,45, poco prima - forse le 19,30 - è arrivata la coppietta che sta sulla stradina a lato del cavalcavia.

I due fidanzati vedono un'auto che entra nella stradina, abbaglia coi fari, e fa manovra in retromarcia per salire sul ponte: sono le 20,03.

La donna sul cavalcavia aveva visto un'auto, con accanto l'ombra qualcuno che si muoveva freticolosamente. Poi la vettura «sgommò» verso Sale: siamo intorno alle 19,50. E alle 20.04 la prima telefonata richiesta di soccorso.

Chi ha lanciato i sassi doveva conoscere bene quelle strade, tanto da riuscire a fuggire e scomparire alla vista di chiunque prima dell'arrivo della polizia. E se l'auto che ha abbagliato i fidanzati è quella dei lanciatori, chi era all'interno ha dimostrato una sicurezza tale da scappare in direzione Tortona, verso la statale più frequentata, non in direzione di Sale dove la strada semideserta. [a. m.]

ALESSANDRIA. «Il sasso che sfondò il parabrezza della Mercedes Lorenzo Bossini ferendo morte Maria Letizia Berdini pesava due chili e 700 grammi. Era più pesante dei sei recuperati. Il suo lancio avvenne perpendicolarmente, quindi dall'alto e non di lato. Sfondò il vetro con una forza corrispondente ad almeno 150 chili». In minima parte dovuta alla «gravità», soprattutto per la componente «velocità delle auto»: tra i 100 e i 130 chilometri orari.

Erano le 9,30 ieri quando l'ingegner Carlo Pollarolo, perito del gip, ha iniziato ricostruire davanti alla Corte d'Assise riunita nella sala convegni dell'Unione Artigiani il lancio di pietre che causò la morte della giovane donna e per un caso fortuito fece strage.

Il secondo sasso, quello che finì sul parabrezza della Seat Marbella di Raffaele Macera (poco più di due chili), per una questione di decimi di secondo non uccise il figlioletto Federico, di un anno, che dormiva sul sedile posteriore. E la stessa fine avrebbero potuto fare conducente o la moglie Veneranda. «Il piccolo ha riportato un forte choc, la madre incinta ha rischiato abortire, per il padre è stato un forte trauma» dirà poi il consulente medico legale Renato Gatti che visitò la famiglia Macera.

L'ingegner Carlo Pollarolo incaricato dal Tribunale delle perizie tecniche. Secondo lui i sassi usati sono quelli «tipici greto di un torrente» Si possono trovare anche in campagna «ma di solito non superficie»

«Un altro lancio avvenne pochi mesi prima, tra luglio e agosto»

L'effetto devastante di quei sassi (secondo Pollarolo, tipici «del greto di un torrente» e comunque recuperabili anche nei campi «ma è difficile trovarli in superficie»), è stato confermato dall'ingegner Luca Goglio consulente del pm.

Alla domanda, rivolta dalla parte civile, se si potesse stabilire da che parte del cavalcavia furono lanciati i sassi, Pollarolo ha solo spiegato che, considerata la velocità dei veicoli, gli occupanti non potevano rendersi conto questo particolare.

I quattro imputati presenti - mancavano la Vezzaro, Roberto Siringa e Franco Furlan - hanno ascoltato senza batter ciglio le deposizioni dei testi. Attenti e silenziosi Lorenzo Bossini e la cognata Maria Grazia Berdini.

Un fatto analogo sarebbe avvenuto alcuni mesi prima con esiti per fortuna assai meno drammatici. Maria Aversano, nuora dei custodi del santuario della Cavalloso, ha ricordato l'episodio di un giovane, ferito alla fronte, con un sa in mano che era arrivato al Santuario dicendo: «Se becco quel bastardo...». «Sarà stato luglio agosto, era l'imbrunire» ha precisato la donna; aggiungendo che comunque, nonostante fosse stato sollecitato sia da lei sia dai suoi parenti, non aveva voluto sporgere denuncia. «Cercava solo di raggiungere gli aggressori per vendicarsi».

La donna sul cavalcavia transitò alle 19,45 di quel 27 dicembre '96 e vide un'auto di color scuro ferma («Ostruiva quasi il passaggio mi puntava gli abbaglianti: pensai, è un deficiente». Notò una sagoma che fuggiva alla vista con un balzo, ma non notò il colore né forma della vettura. Poi l'auto, sulla quale forse era salita la misteriosa persona, partì «sgommando».

Poteva essere lo stesso veicolo che circa un quarto d'ora dopo entrò nella stradina a lato del cavalcavia, dove s'erano appartati sulla loro auto due fidanzatini (lui di Borghetto Borbera, lei di Mede, ora marito e moglie): la videro alle 20,03, subito dopo aver notato sull'autostrada auto ferme con i lampeggianti accesi. Anche loro, abbagliati dai fari, non notarono alcun particolare utile.

Nessuno dei testi sentiti ieri ha confermato quanto detto nella precedente udienza dagli automobilisti raggiunti dai sassi e cioè che sul cavalcavia erano in parecchi ed esultarono per i lanci.

Altri due testi sono stati sentiti sugli alibi: Michele Rossi, vicino di casa di Loredana Vezzaro, ha escluso averla incontrata quella sera (lei invece lo dichiarò in un interrogatorio), Fulvio De Natali, che gestisce una palestra frequentata da Paolo Furlan, ha detto di averlo visto la sera dei sassi.

Si torna in aula lunedì: 17 i testimoni da ascoltare.

Emma Camagna

L'altra notte e ieri mattina ancora disagi per i passeggeri

Arquata e Tortona: fermati due treni per guasti ai freni

ALESSANDRIA. Due treni bloccati per problemi freni un terzo perchè un passeggero, colto da malore, si rifiutava di scendere.

Il primo episodio è successo ad Arquata Scrivia, dove l'espresso 362, Ventimiglia-Venezia è stato costretto, la notte fra giovedì venerdì, ad una fermata non prevista per un principio d'incendio ai freni di un vagone. I passeggeri, compresi quelli che già dormivano in alcune carrozze letto, sono stati fatti scendere, mentre il personale della stazione, munito di estintori, spegneva le fiamme scaturite dai dischi dei freni, surriscaldati per l'attrito con le rotaie. Il vagone danneggiato è poi stato sganciato ed il convoglio è ripartito con una quarantina di minuti di ritardo.

Poco prima delle di ieri, invece, alla stazione di Tortona, è stato fermato, sempre per il blocco dei freni di un vagone, il treno interregionale Torino-Bologna. Il convoglio era partito regolarmente da Torino, nei pressi di San Giuliano Vecchio i macchinisti si accorti che qualcosa non funzionava regolarmente. Alla stazione di Tortona veniva accertato guasto: i passeggeri sono stati costretti a scendere, ed hanno proseguito il viaggio un altro treno, arrivato stazione mezz'ora dopo.

Singolare invece l'episodio accaduto verso le 19 di giovedì, a Trofarello, sul treno Torino-Voghera, carico di pendolari.

Un passeggero, un uomo sulla cinquantina, è sentito male, ma si è rifiutato di scendere, malgrado il capotreno, mediante il telefono cellulare, avesse già fatto arrivare in stazione un'ambulanza. Lo hanno poi convinto i carabinieri, ma intanto trascorsi 45 minuti dall'arrivo del convoglio.

Roberto Scagliotti

Lunghe attese, poi il «trasbordo»

LE PROTESTE DEI PENDOLARI ACQUESI

ACQUI. Ancora una serie di proteste da parte dei pendolari acquesi. Secondo gli utenti della linee Acqui Terme -Alessandria - Torino Acqui Terme - Asti - Torino: «La linea Acqui Terme - Alessandria in determinati orari, è coperta da autobus per cui si deve acquistare il biglietto, oltre al normale abbonamento. Per i detentori di biglietto ordinario superiore ai 100 Km questa regola non vale mentre chi è in possesso di abbonamento superiore a tale chilometraggio è sottoposto questa strana gabella. Perchè ?». Inoltre, fanno presente i pendolari, non esiste un treno diretto che serva Acqui Terme - Torino, come invece esiste per altre località quali Alessandria, Voghera ed Arquata. Infine, i lavoratori che ogni mattina devono raggiungere il capoluogo piemontese, passando da Asti, denunciano: «Si verificano a volte una serie di ritardi e soste prolungate, in particolare nelle ore serali, nelle stazioni di Montegrosso d'Asti e Nizza Monferrato». Altre lamentele arrivano dai viaggiatori della linea Acqui Terme - Ovada - Genova: «L'altra mattina, le carrozze del diretto che parte alle 7,42, erano completamente al freddo, mentre quando siamo arrivati alla stazione di Rossiglione, molti viaggiatori sono stati in piedi. Purtroppo, tale situazione, continua ripetersi nonostante le nostre proteste». [g. l. f.]

PRIMO PIANO

Alessandria

La preside chiede i danni agli allievi

Sciopero ieri all'istituto Migliara, frequentato in netta maggioranza da ragazze: è polemica per una circolare della preside che denuncia «gravi episodi di vandalismo» e minaccia di chiedere i danni a tutti gli allievi, se nessuno autoaccuserà. PAG.

Voltaggio

Aperta un'inchiesta sulla galleria

Scattata l'indagine in seguito agli esposti di ambientalisti e Comitato «Alt al Supertreno» alle procure di Alessandria e Genova e alla Corte dei Conti. Si ipotizzavano reati di truffa ai danni dei Comuni interessati dai lavori e violazioni alle norme sull'inquinamento. PAG. 39

Casale

Inaugurata ieri la «San Giuseppe»

Col taglio del nastro da parte del presidente della Provincia, Palenzona, si è inaugurata ieri sera la 52ª «Mostra». Dieci giorni di spettacoli, convegni, luna park. PAG. 41

Euro EDIL
al Centro dei Tuoi Sogni...
Classico Rustico Elegante Moderno
Pavimenti in ceramica, in marmo, in legno.
Rivestimenti delle migliori marche.
Caminetti tradizionali da riscaldamento.
Sanitari, mobili per bagno.
Porte per interni, serramenti, scale in legno.
SIAMO APERTI ANCHE SABATO E DOMENICA
SIAMO A MIRABELLO M.TO (AL)
VIA MARIO TALICE, 73 - TEL. (0142) 63656 - 63124

A dicembre c'era stato un calo, ma solo per il ritardo nelle registrazioni

La disoccupazione è in crescita

A fine gennaio 29.575 in lista al Collocamento

ALESSANDRIA. Riprende [redacted] crescere il numero degli iscritti agli elenchi degli uffici di Collocamento della direzione provinciale del Lavoro. A dicembre '97 erano scesi a quota 28.354 - dopo la punta di oltre 34 mila registrata un mese prima -, a fine gennaio scorso sono risaliti a 29.575: 1221 in più. Mentre rispetto [redacted] 28.297 del gennaio '97 l'incremento è stato di 1278.

Riprendono a gonfiarsi gli elenchi ed è purtroppo la riprova che il calo di dicembre era dovuto unicamente al ritardo da parte di alcuni disoccupati a rinnovare l'iscrizione, c'è da attendersi che la crescita venga confermata quando [redacted] conosceranno i dati [redacted] febbraio e marzo.

Un altro dato estremamente preoccupante [redacted] il ritorno al segno negativo nel rapporto tra il numero degli assunti e quello di coloro che per cause varie - licenziamenti, pensionamenti, dimissioni - hanno lasciato il posto di lavoro. Il numero degli assunti per alcuni mesi, e sino al dicembre '97, era stato superiore a quello dei dismessi. A gennaio, invece, a fronte di 1608 lavoratori che hanno [redacted] sato l'attività, gli assunti sono stati soltanto 1565, con una perdita quindi di 43 posti. Pochi, si dirà, ma è [redacted] segnale [redacted] preoccupare.

La riprova della mancanza di posti [redacted] lavoro viene inoltre da un altro dato che si legge nelle tabelle della direzione provinciale del Lavoro: continuano a superare le diecimila unità - a gennaio risultavano 10.906 - gli iscritti in cerca della prima occupazione. Tra questi è molto elevata la presenza [redacted] donne: 7386 rispetto ai 3517 uomini.

La difficoltà della manodopera femminile a trovare occupazione, d'altra parte, è confermata anche dal numero complessivo degli iscritti al Collocamento. Dei 29.575 totali, gli uomini sono 10.279, mentre il numero delle donne sale a 19.296. Un terzo circa della manodopera che cerca un posto è quindi femminile.

Tornando ai pochi assunti, va anche rilevato che dei 1565 che hanno trovato occupazione ben 1054 sono con contratti [redacted] tempo determinato oppure a tempo parziale. Poi ci [redacted] 202 posti trasformati da tempo determinato a indeterminato, 67 da tempo pieno a parziale e 38 da parziale a pieno.

Esaminando i sette centri zona in cui è divisa la provincia, si vede come in sei - Alessandria, Casale, Novi, Tortona, Acqui [redacted] Ovada - [redacted] numero degli iscritti sia aumentato da dicembre '97 [redacted] fine gennaio '98, unica eccezione Valenza, che fa registrare un leggero calo.

Franco Marchiaro

[redacted]

ZONA	GENNAIO '97	GENNAIO '98
ALESSANDRIA	9.497	9.635
NOVI LIGURE	5.350	5.328
CASALE	4.191	4.824
ACQUI TERME	3.625	3.733
TORTONA	2.086	2.376
OVADA	1.943	2.105
VALENZA	1.605	1.574
TOTALE	**28.297**	**29.575**

Il Comune

Un Consiglio in seduta aperta

ALESSANDRIA. Il presidente del Consiglio comunale Piercarlo Fabbio sta proseguendo nel lavoro per arrivare [redacted] alla convocazione di una seduta consiliare aperta sui problemi del lavoro [redacted] e della occupazione. La richiesta del Consiglio comunale aperto era stata avanzata dalla commissione consiliare Politiche dello sviluppo presieduta da Giorgio Bertolo.

Il presidente Fabbio, in preparazione della seduta, ha già incontrato i rappresentanti delle [redacted] organizzazioni sindacali e delle associazioni [redacted] categoria, lunedì, invece, alle 10,30 incontrerà i responsabili dell'ufficio provinciale del Lavoro e della sezione del Collocamento.

«Il Consiglio - dice il presidente Fabbio - dovrà individuare, attraverso [redacted] confronto fra le parti, una strategia politica [redacted] intervento che veda l'amministrazione comunale capace [redacted] [redacted] decisioni di supporto alla economia del nostro territorio». **[f. m.]**

La Regione

«L'Ue aiuterà le imprese»

ALESSANDRIA. La Regione coordinerà le iniziative del programma «Parco progetti - una rete per lo sviluppo locale», finanziato dall'Unione Europea per combattere la disoccupazione mediante la creazione di nuove imprese. Lo hanno [redacted] noto gli assessori regionali al Lavoro, Giuseppe Goglio, e all' Industria, Gilberto Pichetto, in [redacted] incontro con gli assessori [redacted] Lavoro delle Province di Torino, Biella, Asti, Novara e Alessandria.

Le Province hanno già predisposto uno schema di progetto, il «ForCrea-Forum per la creazione d'impresa», che potrà essere finanziato nell'ambito del programma europeo, con l' utilizzazione anche di fondi statali [redacted] regionali, secondo le modalità già definite dal Cipe. La Regio- [redacted] è impegnata a sostenere iniziative perché «tutto il territorio regionale, inserito [redacted] me- [redacted] nelle aree a declino industriale e rurale, possa beneficiare di interventi». **[Ansa]**

Lavori nelle Valli Borbera e Spinti

Strade, la Provincia appalta due cantieri

Si consoliderà il ponte sullo Scrivia *Barriere contro le cadute dei massi*

Nelle prossime settimane inizieranno i lavori per complessivi [redacted] milioni lungo alcune strade provinciali del Novese.

Vi sarà il consolidamento del primo pilone del ponte sullo Scrivia, ad Arquata, nei pressi di Varinella e l'installazione di protezioni anticaduta massi su tre provinciali delle Valli Borbera [redacted] Spinti. Entrambe le opere sono state progettate dall'Ufficio tecnico provinciale.

«Il primo intervento - dice l' assessore ai Lavori pubblici Daniele Borioli -, [redacted] stato inserito fra quelli urgenti e necessari, date le precarie condizioni della prima pila del ponte. Gli eventi atmosferici dell'estate '97 hanno poi provocato [redacted] improvviso aggravamento della situazione: superata la fase di emergenza con i primi interventi di ripristino della vicina briglia, per accelerare ulteriormente i tempi dei lavori, abbiamo adottato la procedura d'urgenza».

L'assessore Daniele Borioli

L'opera, finanziata con un mutuo di 300 milioni [redacted] il Crediop, è stata appaltata all'impresa Sicos di Grugliasco, che si è aggiudicata i lavori con un ribasso del 27% sul prezzo base. La progettazione è invece stata eseguita dall'Ufficio tecnico provinciale.

L'altro intervento riguardante l'installazione di misure di sicurezza [redacted] protezione della sede stradale contro il pericolo della caduta massi interessa alcuni tratti delle tre strade provinciali 140, 144 e 147 delle Valli Borbera e Spinti. «Il posizionamento delle reti protettive - aggiunge Borioli -, in alcuni dei tratti [redacted] scoperti rappresenta una soluzione tecnica che fino [redacted] ha dato buoni risultati e che occorrerà estendere progressivamente, limitatamente alle risor- [redacted] di bilancio». E' prevista una spe- [redacted] di [redacted] milioni finanziati dalla Cassa depositi e prestiti. I lavori sono stati assegnati con [redacted] ribasso del 25 % all'impresa Eurorock di Trento. «Così - conclude Borioli - riteniamo di [redacted] lanciato alle Valli dell'Alessandrino un ulteriore segnale dell'attenzione, che la Provincia intende continuare a rivolgere [redacted] queste zone. Un magro bilancio ci costringe purtroppo a limitare gli interventi privilegiando quelli divenuti ormai indifferibili per motivi di sicurezza». **[m. pu.]**

[redacted]

Non sei citato nella nostra raccolta?

Ritaglia e spedisci questo tagliando.

L'origine del [redacted] di famiglia sarà pubblicato su **La Stampa**

Mittente: ....

Cognome di cui si vuole conoscere l'origine: ....

Località di residenza: ....

Tel ....

Spedire in busta chiusa e affrancata a:

LA STAMPA
GUIDA
AI COGNOMI ALESSANDRINI
via Cavour, 5
ALESSANDRIA

Oggi e domani niente fascicoli della «Guida ai cognomi di Alessandria e provincia»: riprenderanno lunedì. In compenso tornano i tagliandi (qui sopra) destinati a coloro che non trovano [redacted] proprio cognome nella «Guida» st[redacted]: ricordiamo che il criterio di scelta è stato statistico, cioè i primi trecento più frequenti; per ovvie ragioni di spazio non si potevano contemplare nei fascicoli tutti i circa 20 mila cognomi presenti in provincia. I tagliandi servono appunto per chiedere spiegazioni: vanno compilati e inviati alla redazione de La Stampa, via Cavour 5, 15100 Alessandria. Noi li gireremo al nostro esperto che risponderà anche tramite la «rubrica» che abbiamo iniziato [redacted] pubblicare domenica [redacted]. **[r. al.]**

L'inchiesta su una convenzione del '95

La Corte dei conti assolve il Comune

ALESSANDRIA. Affidare una consulenza a sostegno del settore servizi finanziari del Co- [redacted] non è stato «un ingiustificato esborso per la finanza comunale». L'ha stabilito una sentenza della sezione della Corte dei conti per il Piemonte respingendo la tesi sostenuta dalla procura regionale.

Nell'ottobre '95, quando ancora per il Comune erano vivi i problemi del dopo alluvione, una consulenza, costo 24 milioni, venne affidata al professor Claudio Mazzella, che [redacted] stato prima segretario generale [redacted] poi revisori dei conti. La consulen- [redacted] si riferiva a un lavoro di sostegno delle attività del settore servizi finanziari.

La procura della Corte dei conti aprì un'inchiesta accusando l'amministrazione «di avere affidato a un consulente prestazioni di fatto già rimunerate dal Comune sotto forma [redacted] retribuzioni al personale addetto, prestazioni che rientrano nelle mansioni di competenza del segretario comunale e degli uffici contabili e finanziari».

Il consulente Claudio Mazzella

Ma la Corte ha escluso qualsiasi «colpa grave» dell'allora segretario dottor Francesco Piterà e del responsabile del settore servizi finanziari dottor Pietro Bernardotti, asserendo che fu una necessità per il Comune affidare la consulenza tenendo anche conto della grave carenza di organici. **[f. m.]**

Vandalismi all'Itc «Migliara»: rotta una porta, cavi tagliati

La preside chiede i danni

E gli studenti scioperano: «Sbaglia»

ALESSANDRIA. Massiccia astensione dalle lezioni, ieri mattina all'Itc «Migliara» di [redacted] Piana, frequentato in netta maggioranza da ragazze: 181 studenti su 257 non sono entrati in aula. E' polemica per una circolare diffusa dalla preside, Gabriella Genovese, [redacted] denuncia «gravi episodi di vandalismo» e minaccia di chiedere i danni a tutti gli allievi indistintamente, se nessuno si autoaccuserà [redacted] i colpevoli non saranno individuati. I fatti: nell'arco di poco tempo è stata danneggiata la porta di un gabinetto, probabilmente con un accendino. Poi, nel laboratorio informatico, sono stati recisi i cavi di collegamento [redacted] una stampante ed è stata sottratta la «pallina» di due mouse. Nella circolare, la preside Gabriella Genovese cita anche episodi di intolleranza reciproca («le zuffe tra alcune allieve poco distante dall'istituto - spiega - si ripetono con preoccupante regolarità»). Prosegue la preside: «In un simile clima di omertà, che posso fare? Aspettare che mi demoliscano la scuola? Comunque la richiesta danni è simbolica: [redacted] ognuno toccherà qualche migliaio di lire, il sacrificio [redacted] una pizza».

Ma gli studenti, che oggi si riuniranno in assemblea, non sono d'accordo: immediata la solidarietà espressa nei loro confronti da Stefano Venneri, coordinatore provinciale del movimento Forza Giovani.

«Perché dovremmo pagare tutti per la stupidità di uno [redacted] di pochi? E' il principio che è sbagliato - commenta Elisa Sordo, rappresentante d'istituto -. Comunque tempo fa [redacted] chi ha rotto una porta e prontamente pagato i danni: bene, quella porta è ancora da riparare». **[b. v.]**

ALL'AEROPORTO

Volontari derubati

ALESSANDRIA. L'associazione «Due fiumi», gruppo [redacted] volontari della Protezione civile con sede a San Michele e di cui [redacted] presidente il consigliere comunale Giorgio Melchionni, è stata derubata degli attrezzi che erano custoditi in un hangar che era stato messo a disposizione dai responsabili dell'aeroporto cittadino [redacted] viale Milite Ignoto. Il furto è stato scoperto dal vicepresidente dell'associazione, Lucia Foltran, quindi è stata denunciata ai carabinieri della stazione Orti la scomparsa di attrezzi vari: dai martelli alle pinze, ai cacciavite, ai tronchetti, ai ramponi, a una trivella e altro ancora. «Tutto materiale - dice il presidente Melchionni - che [redacted] in [redacted] intervento dei nostri volontari, ora dobbiamo acquistare nuovamente i vari attrezzi». A meno che, [redacted] alla «Due fiumi» sperano, non ci sia qualcuno pronto a far dono ai volontari degli attrezzi scomparsi. **[f. m.]**

LETTERE AL GIORNALE

«Un emendamento per i più deboli»

Nell'ambito di [redacted] bilancio irrigidito dai tagli governativi e dall'emergenza rifiuti, Rifondazione comunista è riuscita a far approvare dal Consiglio comunale un emendamento a favore delle fa- [redacted] più deboli della popolazione.

L'emendamento, approvato grazie ai voti dei gruppi [redacted] maggioranza e [redacted] l'astensione della popolazione, prevede infatti maggiori fondi da destinarsi al rimborso dei ticket sanitari per le persone indigenti, aumenta pure [redacted] stanziamento per le integrazioni delle rette dei cittadini meno abbienti ricoverati alla Casa di riposo e rinforza la spesa destinata alla aggregazione giovanile.

L'azione del gruppo consiliare di Rifondazione [redacted] stata tesa a qualificare ulteriormente un bilancio che, pure con tratti di emergenza, mantiene e rafforza i servizi sociali e prevede importanti investimenti nel centro [redacted] (corso Garibaldi ma non solo), nelle scuole (le Carducci, per esempio, verranno rinforzate e ristrutturate) e [redacted] tutti i servizi destinati alla popolazione.

Con l'approvazione dell'emendamento la maggioranza ha dimostrato di essere disponibile a compiere [redacted] ulteriore sforzo nei confronti delle fasce sociali disagiate, dimostrando in tal modo la propria sensibilità [redacted] questi problemi.

Gruppo consiliare Rc, Valenza

Un semaforo «incomprensibile»?

Continuo a non capire come mai il semaforo del ponte sul Tanaro alla Cittadella continui [redacted] negare la svolta [redacted] destra sul ponte quando è «verde» per le auto dirette in [redacted] e invece l'autorizzi quando possono passare i veicoli che svoltano a sinistra, sempre sul ponte. Si creano inutili code.

Lettera firmata, Alessandria

Le lettere [redacted] fatte pervenire alla redazione de «La Stampa», via Cavour 5, 15100 Alessandria (fax 0131/23.25.08). Preghiamo i lettori [redacted] essere sintetici e preferibilmente inviare testi dattiloscritti. Le lettere prive di firma leggibile, indirizzo [redacted] recapito telefonico non saranno pubblicate.

NUMERI UTILI

[redacted]

FARMACIE DI TURNO

Ad **Alessandria** è di turno, dalle 9 di oggi alle 9 di domani, [redacted] farmacia Comunale, v. Marengo [redacted] (265.677). Dalle 12,30 [redacted] le 15,30 e dalle 21,30 alle 9 del giorno successivo svolge il servizio a serrande abbassate per le urgenze. Negli altri comuni le farmacie [redacted] turno svolgono anche servizio di reperibilità, dietro la presentazione di ricetta mediche urgenti.
Acqui: Bollente, [redacted] Italia [redacted] (322.747), aperta 8,45-20 e, a serrande abbassate, 12,30-15; Terme, [redacted] XX Settembre 2 (322.920), 15-19,45.
Casale: Botto, v. Adam 36 (561.261).
[redacted]**vi:** Baiardi, v. Girardengo 50 (22.18).
[redacted] Gardelli, c. Saracco 303 (80.224).
Tortona: Zorba, v. Emilia 220 (861.939), e Comunale 2, str. Viguzzolo 2 (861.284), aperta 15,30-19,30.
[redacted]: Comunale, v.le Manzoni [redacted] (951.311).

[redacted]

Alessandria: Croce Rossa 252.242; Croce Verde 252.255.
Acqui T.: Croce [redacted] 322.300; Croce Bianca 323.333.
Arquata S.: Croce Verde 636.430.
Basaluzzo: Croce Verde 489.677.
Bassignana: Avis 926.641.
Borgo S. Martino: Cri 429.629.
Bosco Marengo: Assp 270.027.
[redacted] **L.:** Croce Rossa 67.30
Cassine: Croce Rossa 714 433.
Casale M.to: Cri 452.258; Croce Verde 453.310; [redacted] 781.010.
Castellazzo B.: Assp 270.027.
Castelnuovo S.: Croce Rossa 823.535.
Cerrina: Croce Rossa 946.030.
[redacted]**o:** Croce Verde 791.616/7.
[redacted] Croce Rossa 642.263.
Murisengo: Croce Verde [redacted].
Novi L.: Croce Rossa 20.20.
Ovada: Croce Verde 80.420.
Pontestura: Croce Rossa 466.668.
Ponzano: Croce Rossa 927.317
Ponzone: Croce Rossa 322.300.
S. Salvatore: Croce Rossa 233.050.
S. Sebastiano C.: Cri 786.666.
Serravalle S.: Croce Rossa 65.175.
Stazzano: Croce Verde [redacted].
[redacted]**a:** Croce Rossa 811.333.
Valenza: Avis 924.060.
Vignale: Croce [redacted]
Vignole: Croce Rossa 67.300.
Villalvernia: Croce Verde 0337-248202.
Voghera: Croce Rossa 45.665.

PRONTO [redacted]

Alessandria: 206.537 e, infantile, 207.224; **Acqui:** 777.211; **Casale:** 434.225; **Novi:** 322.211; **Ovada:** 82.61; **Tortona:** 865.227; **Valenza:** 959.111.

[redacted]

GUARDIA MEDICA

Alessandria: 265.000; **Acqui:** 57.775; **Casale:** 434.111; [redacted] **B.:** 270.027; **Castelnuovo S.:** 856.763; **Cerrina:** 943.423; **Felizzano:** 791.616/7; **Gavi:** 642.551; **Novi:** 33.21; **Ovada:** 81.777; **S. Sebastiano C.:** 788.209; **Serravalle S.:** 636.129; **Tortona:** 86.51; **Valenza:** 959.111.

STATO CIVILE

CASALE

[redacted] Claudio Mazzucato, 29 anni, operaio, con Simona Calvo di 24, in attesa di occupazione; Flavio Ottone, [redacted] anni, impiegato, [redacted] Ombretta Aceto, di 24, impiegata; Giorgio Caprioglio, 28 anni, impiegato, con Silvia Deregibus, di 23, [redacted] piegata; Max [redacted] Horst, 57 anni, autista, con Maria Teresa Rizzotto, di 32, casalinga. **[r. al.]**

ATTIVITA' AMMINISTRATIVA

[redacted] Il Comune di [redacted] ha speso 9 milioni per pagare i docenti che hanno [redacted] il corso di aggiornamento al corpo [redacted] polizia municipale. **[r. bo.]**

● Il Consiglio comunale ha fissato [redacted] indennità mensili per gli amministra- [redacted] dell'Azienda municipalizzata [redacted]: 1 milione 522 mila lire [redacted] presidente Angelo Gatti; 609 mila lire ai consiglieri Rosaria Di Giorgio, Patrizio Emmanuele, Luigi Garavelli, Luciano Patrucco. **[r. c.]**

[redacted] Sistemazione e potenziamento per alcune [redacted] **provinciali monferrine** sono state deliberate dalla giunta provinciale, riguardano il ripristino parziale della provinciale [redacted] nel tratto che collega il Chiabotto [redacted] e l'arteria 39 «Della concordia». Saranno asfaltati i piani viari della 19 Castagnone-Ponzano, [redacted] 20 «di Madonnina» e la [redacted] «del Sacro [redacted] di Crea». **[r. al.]**

DA NON PERDERE

Raccolta firme

Informatori scientifici

L'associazione italiana Informatori scientifici del farmaco oggi dalle 16 alle 19, promuove in piazzetta della Lega o in [redacted] di maltempo sotto i portici in piazza della Libertà ad Alessandria una raccolta firme per una proposta di legge finalizzata all'ordinamento giuridico [redacted] loro professione. **[r. sc.]**

Gruppo Alpini

Gita a Champoluc

[redacted] Gruppo sportivo Alpini di Valenza organizza per domani una gita a Champoluc, in occasione dello svolgimento della seconda gara provinciale di slalom gigante. Si parte alle [redacted] da piazza Gramsci, il ritorno è previsto in serata. Iscrizioni entro oggi alla sede di Circonvallazio- [redacted] Ovest. **[r. c.]**

[redacted]

Si rinnova direttivo

Si tengono oggi e domani [redacted] San Salvatore le elezioni per il rin- [redacted] del Consiglio direttivo della [redacted] Aido. Le schede vanno consegnate di persona alla sede di piazza Carmagnola oppure spedite. **[r. c.]**

Inaugurazione

C[redacted] [redacted] riposo a Casale

Oggi alle 14,30 alla casa [redacted] riposo, a Casale in piazza Cesare Battisti, si inaugura un nucleo di residenza assistenziale. **[r. al.]**

Touring club

Itinerario [redacted] Pavese

Il Touring club e l'Ente manifestazioni organizzano per domani pomeriggio un itinerario su Cesare Pavese in Monferrato. Partenza dal collegio Trevisio tappa a Serralunga e conclusione a Crea. Guideranno il gruppo Dionigi Roggero e Luigi Angelino. **[r. al.]**

[redacted]

Riunione pds a Tortona

La sezione del Pds di Tortona organizza per questo pomeriggio dalle 15 alle 17,30 un'assemblea nella sede di via Pellizza da Volpedo. **[e. p.]**

L'ipotesi è di truffa ai Comuni e violazione delle leggi sull'inquinamento

Galleria: scattata l'inchiesta

Dopo gli esposti contro l'Alta velocità

VOLTAGGIO. E' scattata l'indagine della magistratura in seguito agli esposti presentati dagli ambientalisti e dal Comitato interregionale Alt al Supertreno Milano Genova, alle procure di Alessandria e di Genova e alla della Corte dei Conti di Torino, relativi ai lavori eseguiti cantieri dell'Alta velocità Milano Genova. I firmatari degli esposti avevano ipotizzato i reati di truffa ai danni dei Comuni interessati dai lavori le probabili violazioni alle norme sull'inquinamento delle acque pubbliche sullo smaltimento dei rifiuti. Dopo il provvedimento del ministro dell'ambiente Ronchi con la sospensione tempo indeterminato l'attività nei cantieri alessandrini di Fraconalto, Voltaggio ed in quello di Paveto, nel Comune di Mignanego: «La parola passa alla magistratura» commentavano Stefano Lenzi, del Wwf Liguria ed Enzo Messina, del sindacato di base dei ferrovieri del Fitu - Cub, a del Comitato, po l'ordinanza ministeriale blocco dei cantieri. Sono stati facili profeti. Intanto, come preannunciato, sulla questione dell'interruzione dell'attività dei cantieri dell'Alta velocità gli onorevoli eletti in provincia di Alessandria, Rava, Dameri, Rossi, Penna, Stradella Muzio, hanno rivolto un'interrogazione urgente risposta scritta al presidente del consiglio e ministri dei Trasporti e dell'Ambiente.

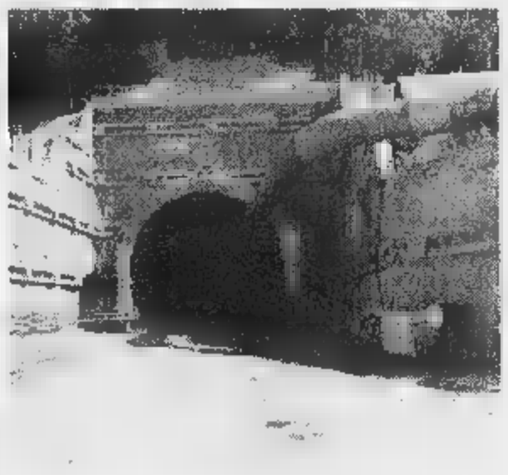

I deputati alessandrini chiedono di accelerare le verifiche sui lavori, ribadiscono la necessità di un terzo valico per un collegamento rapido, efficace moderno con il porto di Genova e con la pianura padana e il sto dell'Europa. Infine invitano il Governo a confermare la scelta volta alla realizzazione di un terzo valico ferroviario appenninico tra Piemonte e Liguria, nel pieno rispetto delle valutazioni di impatto ambientale ed inoltre sollecitano misure a favore dei lavoratori penalizzati dall'interruzione dell'attività cantieri.

Massimo Putzu

La Galleria Flavia messa sott'accusa dai comitati contro l'Alta Velocità. Interessati dall'inchiesta i cantieri di Fraconalto e Voltaggio e di Paveto nel comune di Mignanego

Vertenza dell'Ilva

Anche la Curia partecipa al summit con la proprietà

NOVI. Anche la Curia interviene nel «braccio di ferro» tra la dirigenza dell'Ilva e i sindacalisti, che non riescono a trovare una soluzione al problema trenta lavoratori in esubero (erano ma in tre hanno accettato un posto in altri siti del gruppo Riva) dallo stabilimento novese. Ieri, monsignor Pino Viano ha partecipato in qualità «osservatore esterno» al vertice tra le parti, convocato all'Ufficio provinciale del lavoro per evitare la mobilità e il successivo licenziamento degli operai estromessi dal ciclo produttivo. Purtroppo, c'è stata l'ennesima «fumata nera» e si è deciso di aggiornare la discussione al 31 . I delegati di Fim, Fiom Uilm hanno chiesto alla proprietà di: «Riammettere in fabbrica a Novi gli addetti per cui è stata avviata la mobilità. Potrebbero rimpiazzare i dipendenti collocati in congedo quelli che hanno rassegnato le dimissioni tra il '97 e l'inizio del '98». «Ma, nostro avviso, ci altre soluzioni - dice Diego Accili, della Fim -. Sollecitiamo la stipula dei contratti solidarietà l'eventuale riduzione d'orario in azienda, per dare lavoro a tutto il personale. C'è anche la possibilità della "triangolazione", cioè spostamento a Genova degli operai Ilva che risiedono nel capoluogo ligure». Le tesi del sindacato sono state però respinte dalla dirigenza. «L'Ilva ha già individuato l'alternativa al licenziamento, ovvero il trasferimento a Cornigliano dei 30 in esubero - spiega il dottor Grossi, dell'Unione Industriale -. Ma c'è stato il netto rifiuto degli interessati». **[m. d.]**

Il premio «alla memoria» consegnato al figlio stasera

E' l'alpinista Barabino il «Tortonese dell'anno»

TORTONA. Un'immensa distesa di ghiaccio attraversa la parte centrale della penisola Qioqé, in Groenlandia, ed è conosciuta come «Ghiacciaio di Tortona»: prende origine da un'ampia sella, il Colle Tortona, in quella zona figurano altri nomi familiari, come la Cima Alessandria, la Cima Boccalatte, la Cima Ghiglione. Furono battezza nel 1966 da Bruno Barabino che era a capo di una spedizione alpinistico scientifica organizzata Cai tortonese e dalla Pro Julia Dertona, i cui gagliardetti - insieme al vessillo della città - furono piantati sulle cime più inaccessibili dell'Himalaya, delle Ande, del Caucaso, dell'Africa dovunque la passione portasse quest'uomo straordinario, che fu medico, alpinista, esploratore, autore di imprese leggendarie. Alla memoria di Bruno Barabino è stato assegnato il premio «Tortonese dell'anno», consistent nella riproduzione del «Grosso», antica moneta d'oro battuta secoli fa dalla Z tortonese. Il premio sarà consegnato stasera al Teatro Civico al figlio Paolo. Nel corso della manifestazione la figura e le imprese di Bruno Barabino verranno ricordate con l'ausilio di due grandi amici e compagni di avventure: Kurt Diemberger, mitico alpinista austriaco l'unico al ad aver scalato cinque «ottomila» di cui due in prima assoluta) e Maria Antonia Sironi, esploratrice. Bruno, figlio di Angelo Barabino, il pittore tortonese allievo e amico di Pellizza da Volpedo, si laureò in medicina, specializzandosi in ostetricia-ginecologia. Fisico eccezionale (a 83 anni tornò in Nepal, dove ascese ancora il «cinquemila» dell'Annapurna), da ragazzo scalava per gioco i muraglioni del Castello. La passione, lo portò ad essere compagno di cordata di grandi accademici della montagna Boccalatte, Chabod, Gaspard. La seconda guerra mondiale lo coinvolse per l'intera durata: fu sul fronte francese, jugoslavo, e quello russo, dove partecipò alla ritirata del Don. Nel 1963 fu tra i fondatori del Cai tortonese e fino al 1993 organizzò e diresse spedizioni in Africa, Caucaso, Groenlandia, Iran, Himalaya, Ande peruviane, Terra di Baffin Isole Svalbard, Sahara e altre mete ancora. Scomparve, all'età di anni nel 1996.

Bruno Barabino l'alpinista al quale è stato assegnato il premio il «Tortonese dell'anno». Scalò le montagne più alte e diresse spedizioni fino al 1993. Morì all'età di anni

Ettore Piraccini

Oggi l'inaugurazione

per anziani alla Casa di riposo

CASALE. Oggi alle 10,30 si inaugura un nucleo di residenza assistenziale alla Casa di riposo, in piazza Cesare Battisti. Alla cerimonia saranno presenti il sindaco Coppo, gli assessori regionali Vaglio D'Ambrosio, il presidente Demozzi. Il nucleo accoglierà venti anziani non autosufficienti.

E' uno struttura tecnologia modernissima di oltre 1500 metri quadrati, costata 1 miliardo e milioni. Al pian terreno troveranno posto un centro diurno per anziani affetti da morbo di Alzheimer (in collaborazione l'Usl), due ambulatori e un salone. Al secondo piano il nucleo, struttura all'avanguardia operativa ad aprile, con camere a posti, ampi saloni e una vasca con tecniche riabilitative. **[r. al.]**

In ambito regionale

Sanità, responsabile per Forza Italia

L'avvocato novese Gianfranco Chessa

NOVI. L'avvocato Gianfranco Chessa è stato nominato responsabile del dipartimento regionale della Sanità di Forza Italia. Consulente legale di una nota industria farmaceutica, da senatore Chessa era stato membro della commissione Sanità. I primi incarichi in FI risalgono al 1997, quando curato il tesseramento in Piemonte. **[m. d.]**

E' di Mandrogne

Imbianchino in coma per una caduta

TORTONA. Restano sempre gravissime le condizioni di Salvatore Lo Vetere, 38 anni, imbianchino di Alessandria (abita Mandrogne): è in . L'uomo, per cause ancora in via di accertamento, è caduto nel tardo pomeriggio di giovedì da un ponteggio in un cantiere edile viale De Gasperi: un volo circa tre metri. Ha battuto il capo sul selciato.

Soccorso prontamente dai compagni di lavoro, Salvatore Lo Vetere è stato trasportato da un'autoambulanza della Croce rossa al pronto di Tortona. I medici hanno diagnosticato un gravissimo trauma cranico e, vista le condizioni del paziente, lo hanno trasferito al reparto rianimazione del «Santi Antonio e Biagio» di Alessandria. **[e. p.]**

A Isola Sant'Antonio: vicino al campo sportivo

Fidanzati si appartano due banditi li rapinano

ISOLA S. ANTONIO. Brutta avventura per due giovani fidanzati di Sale l'altra notte nei pressi campo sportivo paese. Amilcare Ghiglione, 24 anni, residente in vicolo Maggi, Monica Peruzzetto, di 23, che abita nella frazione di San Lo- stati rapinati da due banditi.

La coppia era in auto e si era appartata la mezzanotte, in una stradina nei pressi del campo sportivo di Isola Sant'Antonio. Dopo qualche tempo all'auto dei fidanzati si avvicinati due individui, con un fazzoletto sul e molto probabilmente armati.

I banditi hanno spalancato la portiera e, con minacce, li hanno costretti a scendere dall'auto a consegnare tutto il denaro contante che il ragazzo aveva nel portafoglio e la giovane nella borsetta.

Terrorizzati, i due fidanzati hanno obbedito reagire e hanno dato ai rapinatori poche centinaia di migliaia di lire.

Poi i banditi hanno costretto Ghiglione spostare l'auto e a metterla in una posizione tale da ritardare la partenza per un inseguimento e li hanno minacciati, per poi allontanarsi a piedi correndo.

I due ragazzi dopo essersi assicurati che i banditi si fossero allontanati, sono rientrati Sale e hanno denunciato il fatto ai carabinieri, che si sono messi in azione: ormai però dei rapinatori non c'era nessuna traccia. Le indagini comunque continuano.

Ettore Piraccini

IN BREVE

Novi

Deve scontare una condanna: arrestato

I carabinieri hanno arrestato ieri a Pontecurone il meccanico Vincenzo Caputo, 48 anni, residente a Mandrogne, ma domiciliato a Novi Ligure, in via Roma. Deve scontare 20 giorni di reclusione per emissione di assegni violazioni delle disposizioni in materia postale. **[e. p.]**

Alzano

Alessandrino condannato per furto di pelliccia

Il pretore di Tortona ha condannato a 1 mese di reclusione e 300 mila lire di multa Giuseppe Roncati, 36 anni, Mandrogne, per sersi impossessato il 31 dicembre 1994 di una pelliccia ecologica in esposizione al Centro moda di Alzano. **[e. p.]**

Occimiano

Morto mentre gioca a carte al bar, oggi i funerali

Si svolgono oggi alle 15, nella chiesa di Occimiano, i funerali di Giovanni Cappa, 71 anni, colto da malore mentre giocava a carte con gli amici al bar della Polisportiva. Subito soccorso, era morto ospedale. Lascia la moglie Adalgisa e il figlio Danilo. **[r. al.]**

Alessandria

era sentito male un parente, non un volontario

Per un errore nell'articolo «Precipita per la rottura della gru» pubblicato l'altro ieri poteva apparire che si fosse sentito male un volontario della Croce verde; ci si riferiva a un parente del deceduto. **[r. al.]**

Emme 3 vi aspetta sabato 14 e domenica 15 marzo

Venite a scoprire da Emme 3 la nuova gamma Toyota 4x4.

14 - 15 Marzo

Cambiate modo di pensare, cambiate modo di guidare.

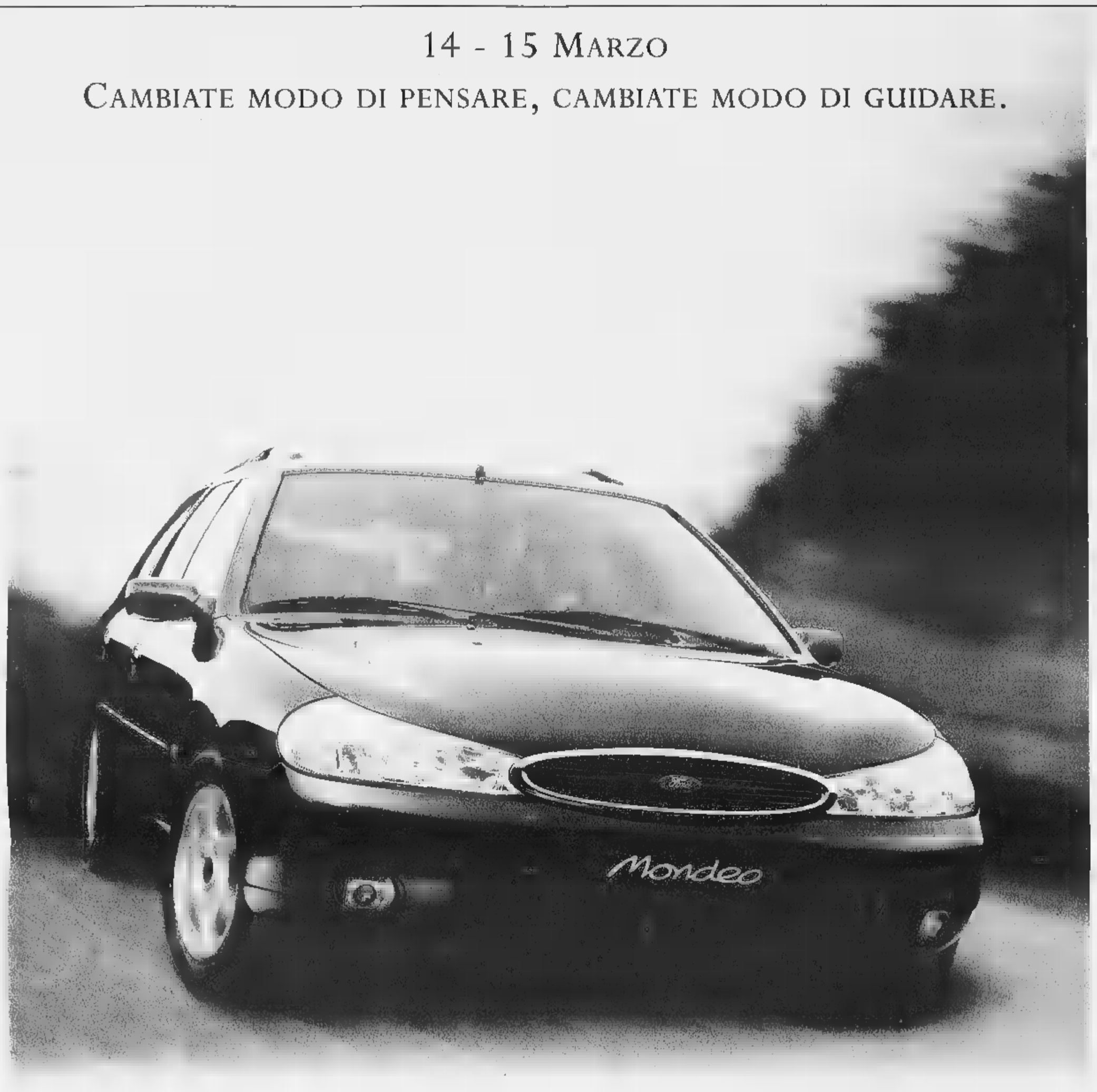

Ford Mondeo V6. Finalmente la tecnologia V6 diventa per tutti.

Mondeo V6 inaugura un nuovo modo di guidare, offrendo a tutti, di serie, le tecnologie più avanzate • Motore V6 DURATEC 24 valvole da 170 CV in alluminio realizzato in collaborazione con Cosworth, **uno dei sei cilindri più compatti e leggeri del mondo** • Dynamic Safety Engineering: 4 Airbag, cinture di sicurezza e poggiatesta regolabili per ciascun passeggero, ABS e Controllo Elettronico della Trazione • Climatizzatore automatico • Cerchi in lega • Fendinebbia • Sistema di antifurto passivo Immobilizer.

V6

Ford Mondeo V6 - 24 valvole 170 CV
Cinqueporte, Quattroporte o Wagon
L. 39.970.000
prezzo chiavi in mano - APIET esclusa

Vi invitiamo a valutare le sue straordinarie qualità con una prova su strada.

IN ESCLUSIVA DAI CONCESSIONARI FORD

ALESSANDRIA
Paterna
Sp. Marengo, 73 ALESSANDRIA
Tel. 0131 - 234.022

CASALE E VALENZA
GIULIAR
St. Valenza, 7/G CASALE MONF.TO
Tel. 0142 - 451.413

SITO INTERNET WWW/SEAP.IT/PATERNA

I CONCESSIONARI Ford DI ALESSANDRIA E PROVINCIA

Da Casale ieri a Torino per prendere visione del progetto

Anas, ecco la «variante»

Il nuovo tracciato della superstrada

CASALE. Si discute su un nuovo progetto di superstrada che dovrebbe collegare la tangenziale con la statale Casale-Asti. In pratica si tratta di mettere la comunicazione rapida la provinciale Casale-Valenza (e quindi l'uscita dal casello autostradale Casale Sud) direttamente la statale per Asti.

Ieri l'Anas ha convocato a Torino le delegazioni dei Comuni di Casale, San Giorgio e Rosignano, oltre che esponenti della Regione e della Provincia (rappresentata dal vicepresidente e assessore ai Lavori pubblici Daniele Borioli). All'incontro, che era già stato fissato per una decina di giorni fa e poi rinviato, sono intervenuti anche i progettisti dell'impresa Mattioda, la stessa che esegue l'opera e che ha già realizzato la tangenziale e il sottopasso all'uscita dalla città.

Il nuovo progetto, per il momento, non annulla quello precedente che prevedeva un tratto di strada a scorrimento veloce fino ai piedi della salita di Ozzano. Formalmente dovrebbe essere ritirato e questo non è avvenuto.

Ma il fatto che l'Anas abbia invitato le parti interessate a prendere visione di una nuova versione di strada, in cui si è tenuto conto dell'impatto ambientale - che era stato richiesto - e che risulta più corta (si esaurisce, infatti, nel comune di Casale senza toccare praticamente San Giorgio e Rosignano)

L'assessore Vincenzo Ottone

induce a ritenere che l'ente sia intenzionato a «dimenticare» il progetto contestato e a riflettere invece esclusivamente su questo.

Il tratto si aggancia al sottopasso (che, al momento, non è ancora attivato) poi procede fino a fermarsi alla prima curva che immette in San Giorgio.

All'altezza della strada Vodisio (o strada Gattola) la bretella si alza gradualmente per superare il torrente Gattola, poi la ferrovia e raccordarsi, infine, con la statale per Asti.

Viene realizzata anche una strada di accostamento, ovvero un percorso che può essere utilizzato da chi proviene da Ozzano e vuole immettersi sulla statale senza salire sulla bretella. Soltanto questa strada laterale «sfora» leggermente nel territorio di San Giorgio.

«L'Anas ha chiesto un parere di gradimento - dice l'assessore ai lavori pubblici di Casale, Vincenzo Ottone - ma abbiamo visto, più volte, in passato, come questo tipo di istituzione offra pochi sbocchi concreti, anzi finisce per produrre nefandezze. Pertanto, ancorchè dare pareri immediati, abbiamo chiesto all'Anas che ci consegni il progetto pronto. Seguiremo questo iter: prima lo presenteremo ai quartieri interessati, Valentino e San Germano, ne parleremo con le associazioni degli ambientalisti e degli agricoltori e poi lo porteremo in consiglio comunale, che dovrà esprimersi».

L'iter potrebbe iniziare già nel giro di qualche settimana, perchè la cartografia che ieri mattina l'Anas ha presentato agli amministratori dei Comuni è praticamente pronta per essere distribuita e analizzata.

L'assessore provinciale Borioli ha soltanto chiesto di allargare la verifica anche alle Province (Alessandria, Asti e Cuneo) per un raffronto col piano regionale dei trasporti e anche per una valutazione sul collegamento con la Asti-Cuneo.

Silvana Mossano

Casale, la rassegna inaugurata ieri sera da Palenzona

Al via la «S. Giuseppe» tra mostre e spettacoli

Il presidente della Provincia Fabrizio Palenzona ha tagliato il nastro della 52ª Mostra di S. Giuseppe, presenti fra gli altri il sindaco Riccardo Coppo e il vescovo Germano Zaccheo

CASALE. Col taglio del nastro da parte del presidente della Provincia Fabrizio Palenzona si è inaugurata ieri sera la 52ª «Mostra di San Giuseppe». Dieci giorni di spettacoli, convegni, incontri, e ginstre del luna park.

Nel saluto, il neo presidente Luigi Dainese ha detto: «La Mostra è stata allestita con un tetto fisso, la struttura non è completa, ma presto lo sarà. E' allo studio un progetto per la ristrutturazione in una proiezione multiuso del complesso. Una struttura che permetterà una politica dei bassi costi degli stand e una maggiore qualità espositiva». Il sindaco Riccardo Coppo ha precisato come la Mostra sia la testimonianza della volontà di «fare insieme, con pubblico e privato». Il vescovo Germano Zaccheo ha sottolineato il significato della rassegna intitolata a San Giuseppe, «dedicata al lavoro della gente».

Oggi alle 10,30 nell'Auditorium Primavera presentazione della mostra fotografica «Immagini e itinerari romani nella provincia di Alessandria». Dalle 10 alle 12 e dalle 15 alle 19, nella casamatta della Cittadella è possibile visitare la mostra «Lavori in corso: anteprima dei progetti allo studio degli assessorati Urbanistica, Verde e Lavori Pubblici». Al centro della casamatta l'installazione di Walter Emanuel «Le morti bianche» per le vittime dell'amianto. Alle 21 nel salone Primavera serata di cabaret «Per amore sì» con Mario Zucca. Altre inizintive: «Casale città aperta» per visitare i monumenti; al foyer del Municipale «Alterazioni» di Daniela Berruti; alle 17 personale di Fabrizio Grillo a «La Tenaglia» di Crea. Nell'ex chiesa della Misericordia «Donne in arte» col circolo Ravasegna. **[r. al.]**

IN BREVE

Morano

L'addio al pensionato morto d'infarto in auto

Si svolgono oggi alle 15 nella chiesa di Morano i funerali di Bruno Bergantin, 62 anni, ucciso da un infarto mentre era alla guida dell'auto. Il destino ha voluto che morisse proprio nel parcheggio dell'Ibi di Coniolo, dove avova lavorato per numerosi anni. Vedovo, lascia un figlio di 29 anni. **[r. al.]**

Casale

Condannato in pretura per televisore pignorato

Sottrasse un televisore sottoposto a pignoramento. Per questo è stato condannato ieri in pretura in contumacia il casalese Vincenzo Ciappola, 42 anni, via Placibello 10. Il pretore Magrini gli ha inflitto 3 mesi di reclusione e 100 mila lire di sanzione pecuniaria. **[r. al.]**

Valenza

Si gira il film con Brogi e Capolicchio

Oggi e domani sulla riva del Po, a Torre d'Isola di Valmacca, ci sono le riprese del film «L'accertamento» di Luciano Lunerti, con Giulio Brogi (nella foto) e Lino Capolicchio. Dopo alcuni giorni all'interno del Teatro Municipale, il set si è trasferito in paese. Si rievoca una festa contadina ambientata a metà Anni Cinquanta e partecipano, in questi due giorni, novanta comparse scelte soprattutto nel Monferrato casalese. **[s. m.]**

Acqui

Incendio di sterpaglie sul greto del Bormida

Incendio di sterpaglie ieri pomeriggio sul greto del fiume Bormida nei prossi del ponte Carlo Alberto, ad Acqui. A dare l'allarme è stata una pattuglia della polizia municipale, che ha chiesto l'intervento dei vigili del fuoco, i quali in breve tempo hanno avuto ragione delle fiamme. **[g. l. f.]**

San Salvatore

Rifiuti ingombranti in discarica al sabato

Ogni sabato, dalle 8,30 alle 12, è aperta la discarica di valle Baldone, vicino al campo sportivo, per depositare i rifiuti ingombranti: materassi, reti, elettrodomestici, mobili, rami, erba e fogliame. E' vietato lasciare gli oggetti fuori dell'area. **[r. c.]**

Cerimonia ufficiale

Oggi [illegible] della Valle

MONTECHIARO D'ASTI. Oggi alle 18 monsignor Franco Della Valle sarà festeggiato ufficialmente dai cittadini, dal sindaco Giovanni Conti e dal parroco don Luigi Boeri. Il prelato, 68 anni, è lungo missionario in Brasile, torna nel paese in cui la famiglia, originaria del Veneto, si era stabilita negli Anni '50. Per l'occasione gli amici d'infanzia di monsignor Della Valle hanno preparato la gigantografia di una foto in cui compare in un gruppo di chierichetti.

Il prelato è stato ordinato da papa Giovanni Paolo II all'inizio di gennaio in San Pietro a Roma. Dopo gli studi dai Salesiani a Penango (Asti), don Franco, è soli 23 anni, andò missionario in Brasile, dove ha percorso tutti i gradini della carriera ecclesiastica. **[r. s.]**

CASTELNUOVO

Ieri l'inaugurazione

Fans da [illegible] per l'agriturismo [illegible] pornodiva

CASTELNUOVO BORMIDA. Fans da tutta Italia, ieri pomeriggio in regione Piamburio, per l'inaugurazione di «Cascina Orlowsky», l'azienda agrituristica ideata e gestita da Eva Orlowsky, la pornostar genovese che da alcuni anni si è stabilita con la famiglia nell'Acquese.

Numerose le personalità del mondo dello spettacolo e di giornalisti, che non hanno voluto mancare all'evento per vedere una Eva Orlowsky inedita, nei panni di padrona di casa alle prese con i fornelli della cucina. Tra le curiosità, la presenza sui tavoli di alcune bottiglie di vino con l'etichetta raffigurante l'attrice, mentre nei prossimi giorni è atteso l'arrivo a Castelnuovo Bormida di un pullman di ammiratori provenienti da Lecce. **[g. l. f.]**

Nasce comitato scientifico per studiare la figura di Giovanni Battista Boetti

S'indaga sull'«eroe di Cecenia»

Davvero monferrino il condottiero Al Mansur?

CAMINO. Il domenicano Giovanni Battista Boetti (nato a Castel San Pietro di Camino nel 1743 e morto in Russia, probabilmente, nel 1798) e Al Mansur, condottiero e riformatore caucasico, eroe e «padre» della Cecenia, erano davvero la stessa persona? All'interrogativo cercherà di rispondere un comitato di studiosi nato su suggerimento del presidente della Provincia Palenzona e presieduto da Giulietto Chiesa, giornalista de «La Stampa» e profondo conoscitore di storia [illegible].

Ieri c'è stata la prima riunione ad Alessandria. Con Chiesa si sono ritrovati Camillo Bassi, Stefano Scarpa, Piero Sinatti, Maurilio Guasco e due russi, il direttore dell'Archivio di Stato della Federazione russa, Sergeij Vladimirovic Mironenko, e Vladilen Gadzhilev Gadisovic. Al comitato hanno aderito pure Sergio Romano, Igor Man e Giorgio Sambonet. Umberto Eco ha declinato l'invito in quanto «non esperto» ma è detto «interessatissimo».

L'idea di investigare su Al Mansur («il Vittorioso»)-Boetti, dedicando a questa affascinante figura un momento pubblico come un convegno, è stata lanciata per celebrare il bicentenario della morte dell'eroe.

«L'idea di un'identificazione fra queste due figure è affascinante - commenta Giulietto Chiesa - e la nostra mi pare comunque una bella avventura, perché consentirà di far emergere il spaccato di una personalità formidabile e di un secolo interessantissimo».

«Abbiamo scoperto - continua Chiesa - che esiste una documentazione copiosissima su Al Mansur: ci sono anche molti scritti e testimonianze contemporanei a Boetti. Così indagheremo prima di tutto negli archivi». In particolare, Chiesa terrà i collegamenti con i russi (che hanno garantito ampia collaborazione), Guasco si occuperà dei fondi vaticani e dei domenicani, Sinatti andrà in Turchia e forse in Cecenia.

«Il primo obiettivo - dice Chiesa - è una rassegna delle fonti, poi si vedrà se ci si dovrà fermare qui o se dovremo promuovere ulteriori approfondimenti».

Il lavoro storico-scientifico del comitato rischia però di sollevare un vespaio politico in Cecenia, prima Repubblica che si è staccata dalla Russia e dove

Il ritratto di Giovanni Battista Boetti

Al Mansur è un eroe paragonabile a figure come Bolivar per la Bolivia o Marti per Cuba. I ceceni sono certi che Al Mansur non era Boetti, ma un vero caucasico: «Sono estremamente ostili a questa ricerca» dice Chiesa.

Mauro Facciolo

Vi presentiamo le nuove proposte

Flou FEG FORMER cattelan italia ROSSANA il legno elam MisuraEmme BENVENUTI A CASA COMPOSIT SCHIFFINI CINOVA LEMA

ECCO GLI INGREDIENTI CHE FANNO PIU' BUONO L'USATO DEI CONCESSIONARI VOLVO.

L'usato selezionato dai Concessionari Volvo: auto di tutte le marche, sottoposte alle accurate verifiche del programma Controllo Qualità Volvo. Ogni auto controllata ha compresi nel prezzo, per un anno dall'acquisto, la Garanzia Usato senza alcun limite di chilometraggio ed il servizio Volvo SOS 24 ore, operativo in tutta Italia ed in altri 31 Paesi europei. L'Usato dei Concessionari Volvo: la sicurezza dell'usato con tutti gli ingredienti giusti.

VOLVO Qualità e Sicurezza

Conc.aria VOLVO **Capello**

Via dell'Artigianato, 9 - Zona ind.le D3
Tel. (0131) 346301/342984
ALESSANDRIA

Str. per Asti, 4 - Tel. (0142) 76335
CASALE M.TO

Ma la concorrenza tra Tim e Omnitel può portare vantaggi a tutti gli utenti

Quanto costa chiamare il telefonino

Giungla tariffaria anche per chi non ha cellulare

C'è una poco conosciuta differenziazione dei costi per chi chiama un cellulare dal telefono di casa o da un apparecchio pubblico

Cellulari, che passione e che utilità per chi li possiede, ma che costi per chi deve comunicare con i loro proprietari da impianti fissi.

Nei giorni scorsi abbiamo pubblicato un tabellone con tutte le offerte o le tariffe (esclusi i cellulari con contratti per aziendei. E oggi vediamo che come c'è una giungla delle tariffe nella telefonia mobile, così c'è una poco conosciuta differenziazione dei costi per chi chiama dal telefono di casa o da un telefono pubblico. Si può spendere da 170 lire più Iva (al 20 per cento) a 1524 lire (più Iva al 20 per cento) al minuto, cioè 1828 lire.

Dipende che tipo di cellulare intendete chiamare e a che ora chiamate. Nelle ore notturne, risparmiereste, ma in genere trovate molti cellulari staccati e con la segreteria inserita. Nelle ore più umane, occorre allora ragionare sul motivo della chiamata. Se è indispensabile, meglio astenersi per evitare di ricevere a casa una bolletta troppo cara.

La battaglia che vede contrapposte la Tim e la Omnitel, sul fronte delle tariffe, può comunque rappresentare un vantaggio per tutti gli utenti, anche per coloro che non hanno cellulare ma che debbono comunicare con chi lo ha (più basse sono le tariffe di chi possiedo un cellulare, più bassi sono i costi di coloro che chiamano i possessori dei telefonini da impianti fissi). La guerra delle tariffe è però soltanto all'inizio e le novità sono all'ordine del giorno. La Tim ha recentemente lanciato il cellulare a scheda azzurra che sembra destinato, nel tempo, a soppiantare la scheda blu. Molte infatti sono le richieste dei clienti per l'indubbio vantaggio economico che offre. L'Omnitel ha subito risposto limitando la fascia cara del prepagato «Night & Day» alle 18. Le offerte sui cosiddetti «City» sono allettanti. Ma, attenzione: quello della Tim offre vantaggi per chi usa il cellulare prevalentemente nella provincia, anche se cambia il prefisso. Esempio: a Torino il prefisso è 011, a Pinerolo (provincia di Torino) è 0121. La tariffa rimane uguale. Diverso il discorso per il City Omnitel: se chiamate Torino ad Orbassano (prefisso 011), la tariffa è urbana, se invece chiamate Pinerolo (prefisso 0121) la tariffa è extraurbana.

Le novità sono tante che possono mettere in difficoltà gli stessi rivenditori. Rimane troppo affollata l'offerta e chi vuole orientarsi per una scelta deve perdere qualche giorno per fare tutti i conteggi.

La guida che presentiamo oggi intende dare una mano per calcolare quanto costa chiamare un cellulare da casa o da una cabina telefonica. Probabilmente, in un futuro non tanto lontano, dovremo pensare all'aggiornamento di tutti questi costi.

Enzo Bacarani

SE CHIAMO UN TELEFONINO

DAI TELEFONI PRIVATI...

TIM prefissi: 0330-0338-0360-0368 - OMNITEL prefisso 0347

da LUNEDI' a VENERDI'			
orario	0,00-7,30	7,30-20,30	20,30-24,00
costo medio dello scatto	127	127	127
durata dello scatto (secondi)	45	18	45
costo medio (al minuto) (Iva 20% esclusa)	170	340	170

SABATO, DOMENICA, FESTIVI LO SCATTO DI 127 LIRE AVVIENE OGNI 45 SECONDI. IL COSTO MEDIO PER UN MINUTO DI CONVERSAZIONE: 170 LIRE (IVA ESCLUSA)

TIM prefissi: 0335-0336-0337 - OMNITEL prefisso 0348

da LUNEDI' a VENERDI'						
orario	0,00-8	8-8,30	8,30-13	13-18,30	18,30-22	22-24
costo medio dello scatto	127	127	127	127	127	127
durata dello scatto (secondi)	37	18,5	11,5	18,5	29,5	37
costo medio (al minuto) (Iva 20% esclusa)	206	206	330	206	256	206

SABATO			
orario	0,00-8	8-13	13-24
costo medio dello scatto	127	127	127
durata dello scatto (secondi)	37	18,5	37
costo medio (al minuto) (Iva 20% esclusa)	206	412	206

DOMENICA E FESTIVI LO SCATTO DI 127 LIRE DURA 37 SECONDI. IL COSTO MEDIO PER UN MINUTO DI CONVERSAZIONE E' PERTANTO DI 206 LIRE

N.B. IN PIU', PER OGNI CONVERSAZIONE E' DOVUTO UNO SCATTO (127 LIRE PIU' IVA AL 20%) ALLA RISPOSTA A CARICO DEL CHIAMANTE

... DAI TELEFONI PUBBLICI

IL VALORE DEGLI SCATTI DAI TELEFONI PUBBLICI E' DI 168 LIRE PIU' IVA (20%) E, IN PIU', PER OGNI CONVERSAZIONE, ALLA RISPOSTA, AL CHIAMANTE VENGONO ADDEBITATI DUE SCATTI.

Dibattito con il sottosegretario Bargone

Viabilità piemontese ecco i nodi non risolti

Asti-Cuneo, Pedemontana, i collegamenti di Torino con Savona, Milano e Pinerolo

C'è una prospettiva di «lavori in corso» nel sistema della grande viabilità in Piemonte. Lo ha fatto capire il sottosegretario ai Lavori pubblici, Antonio Bargone, intervenuto ieri a Torino all'incontro organizzato dal gruppo regionale del pds per dibattere come sarà il «dopo-Anas» per gli enti locali.

E' stata l'occasione per fare il punto «ufficioso» su una serie di nodi ancora irrisolti: completamento della Torino-Pinerolo, costruzione della Asti-Cuneo (con il collegato traforo del Mercantour), adeguamento della Torino-Milano (a standard accettabili), raddoppio totale della Torino-Savona, progettazione della Pedemontana, costruzione della tangenziale di Torino a Est.

Emergenza traffico in Piemonte

Bargone è stato chiaro sulla necessità di fare in modo razionale: «Occorrono infrastrutture mirate e selezionate più coerenti con il tessuto economico e sociale del territorio e è necessario integrare tessuto urbano e infrastrutture». Quindi non più «piani Anas fatti come la lista della spesa», ma occorre una programmazione negoziata con il basso ma orientata ad una strategia generale che non sia in conflitto con i patti territoriali, dove ci sono.

Ma al di là delle polemiche sul ruolo avuto dall'Anas e sulla sua diffusa inefficienza (anche per lotte interne), Bargone, auspicando un ministero unico per trasporti e lavori pubblici, ha analizzato l'«emergenza piemontese». Asti-Cuneo: è apprezzato l'impegno dell'azionista di riferimento della Satap, che ne è la concessionaria, ad anticipare il finanziamento dell'opera e il 19 marzo potrebbero arrivare quelle assicurazioni che sono indispensabili per sbloccare l'iter. «Il nostro obbiettivo - dice Bargone - è di superare ogni ostacolo, non di crearlo».

Traforo del Mercantour: occorre un chiarimento urgente con chi si oppone, ma è anche completare gli studi per onorare un impegno di carattere internazionale. Pedemontana: è a una fase solo preliminare, non compare in nessun piano. Se ne riparlerà. Torino-Milano: è indispensabile la sua riclassificazione e andare avanti sul nuovo piano di ammodernamento ed adeguamento sul progetto dell'88. Tangenziale di Torino e Torino-Pinerolo: le proposte dell'Ativa con l'aggiunta delle opere di «mitigazione» sembrano avere finalmente il placet del ministero. Il «sì» dovrebbe essere molto vicino. Torino-Savona: c'è ancora qualche problema di impatto ambientale, è prevista l'ultimazione nel 2000.

Era stato il segretario regionale del pds, Luciano Marengo a fare il quadro dei problemi infrastrutturali in Piemonte, sottolineando Torino debba recuperare il suo ruolo di capitale stando sulle grandi direttrici europee. Franco Revelli, Cuneo, area dove lo 0,75 della popolazione italiana fornisce il 4 per cento del Prodotto interno lordo, ha lamentato che la Asti-Cuneo-Borgo San Dalmazzo «non si è realizzata fino ad oggi per scontri ideologici fuori posto trascinati oltre la decenza».

La dei privati è stata quella di Bruno Binasco, gruppo Argofin (Gavio), che ha ripetuto come vi sia la disponibilità anche a partire in autofinanziamento e con un aumento di capitale: «La politica dia degli indirizzi certi e delle tempistiche rispettabili: gli imprenditori disponibili a fare la loro parte». Come dire che per la Asti-Cuneo il prossimo 19 marzo potrebbe essere il giorno del sì.

Gianni Bisio

Anche sabato 14 e domenica 15 marzo.

Ai vantaggi di guidare Corolla unite i vantaggi di acquistarla da Autopool Prete srl

EQUIPAGGIAMENTO DI SERIE:
- Airbag guidatore
- Alzacristalli elettrici
- Chiusura centralizzata
- Immobilizer
- Servosterzo
- Climatizzatore
- Finanziamenti personalizzati
- Pronta consegna

OFFERTA SU COROLLA 1.6 LINEA LUNA 5 PORTE AL 31 MARZO

2+2 TOYOTAFIN

TOYOTA

AUTOPOOL srl

SEDE CENTRALE
ALESSANDRIA
ASSISTENZA RICAMBI
V.le Artigianato 35 Zona ind. D3
Tel.0131/346206/7

CASALE M.to
ASSISTENZA RICAMBI
Viale Morozzo 2
Tel.0142/452954

VALENZA
ASSISTENZA RICAMBI
Viale Galimberti 1-3-5
Tel.0131/927770

VENDITORI AUTORIZZATI
ACQUI T.
AUTOCOMMERCIO
Tel.0144/321520

OVADA
FRANCO MOTORS
Tel.0143/833744

Stasera arriva Massimo Bubola

Massimo Bubola riceverà stasera a Castelceriolo il premio della rivista «Buscadero» per il miglior album del '97

Un poeta rock al «Macallé»

CASTELCERIOLO. A metà del concerto che terrà stasera [redacted] la [redacted] band al «Macallè» (inizio alle 22,30, ingresso 15 mila lire), Massimo Bubola riceverà un premio dalla rivista specializzata «Buscadero»: [redacted] suo album «Mon trésor» [redacted] stato giudicato il più bello del '97. [redacted] va da «I corvi», ballata-invettiva diretta ai criminali di guerra, al blues «L'usignolo», che ricrea quelle atmosfere d'Irlanda tanto [redacted] al cantautore [redacted].

E poi «Cuori ribelli», una ballata ispirata dalla vicenda realmente accaduta di un gruppo di independentisti texani, il mambo lento «Lunga vita [redacted] Johnny», [redacted] gospel «Davanti a te» [redacted] altri gioielli dove le intense melodie si sposano a testi ricchi [redacted] forti.

Il rock coniugato con la sensibilità: ritmo [redacted] malinconia [redacted] sieme. Bubola è tutto questo, qualcosa [redacted] diverso nel panorama dei cantautori italiani. Appassionato di poesia moderna [redacted] contemporanea (in particolare francese, irlandese e nordamericana), Bubola si è sempre posto il problema dell'evoluzione della musica italiana d'autore, cercando di assemblarla [redacted] una maggiore cultura musicale ma anche alla scelta più accurata delle sonorità.

Poco incline a piegarsi alle esigenze delle show-business, Bubola è meno noto di altri artisti: coautore [redacted] quasi tutte le canzoni dell'album «Rimini» di Fabrizio De André, ha scritto testi (e ha prodotto) Cristiano De André e i Gang. Tra le sue canzoni più noto c'è «Il cielo d'Irlanda», portata al successo da Fiorella Mannoia. [b. v.]

GIORNO E NOTTE

Prevendita Teatro
Biglietti per «Gulliver»

Sono ancora disponibili biglietti al Teatro Comunale per lo spettacolo «I viaggi di Gulliver», ispirato al libro di Swift, che viene rappresentato lunedì alle 21,15. I protagonisti sono Paolo Poli (nella foto) [redacted] Pino Strabioli. [b. v.]

[redacted]
«Scream» a S. Salvatore

«Scream» [redacted] Wes Craven, con David Arquette [redacted] Drew Barrymore, è il film che viene proiettato stasera, alle 21,30, in teatro a San Salvatore. Si entra con 7 mila lire. [r. c.]

Al Pavia di Casale riprende «Urlankio», rassegna di band

Il meglio di Ligabue

Codevilla, omaggio al «rocker»

[redacted]**GI.** Al Palladium liscio con Gigliana Gilian, nella sala Anni '60-'70-'80 ci sono gli Eclipse [redacted] nella terza sala i Blue Caribe.

Alla discoteca Villa Olga sono al mixer i dj Marco Cassanelli e Stefano Pain, spazio-live con gli F40, angolo latino con La Procedura Pluvial.

[redacted] Scelgono la musica tre dj all'Apocalisse, karaoke al Wild Cats di Gerlotti.

Liscio alla Soms del Cristo [redacted] gli Amici della Musica, a Valle San Bartolomeo con Silvio Siriotto.

[redacted] **MARENGO.** Al Master, [redacted] il dj Andrea; progressi[redacted] con Luca Loi.

CASALE. Alle 22, nel salone Tartara, in piazza Castello quinta serata della rassegna «Urlankio». Sul palco si esibiscono Elektric Terno Sextet, Nova Hera e Do's'n'Dont'ts. Il prezzo del biglietto è di 5 mila lire. [r. al.]

All'Azzurro di viale Bistolfi, serata di pianobar con Francesco Cabiati. [r. al.]

Al Pool Hot Pub del Bowling, «Melody-Pool» con Sergio al piano bar. [r. al.]

Liscio al salone Eternit con Franco e [redacted] Nomadi. Danze alla sala Virtus con i Liscio [redacted] alla Prime Viole con l'orchestra Enrico e Stefania. [r. al.]

[redacted] «Festa d'Irlanda» alla birreria pub Il Maltese con i Mistral: serata in maschera con drink, musiche [redacted] balli interna.

CASTELCERIOLO. Cover da Voghera al New Niki's con i Ruben Soda.

[redacted] **O'ORBA.** Al Paradiso In c'è anche lo spazio per balla[redacted] latino-americano [redacted] la Conexiòn Cubana: inoltre, tre dj e musica dal vivo dei Fuoriorario.

CERESETO. Al nuovissimo Coco Loco Fog, sulla strada Casale-Asti, [redacted] dal vivo con la Charlie Band e il dj Paolo Santiago. [r. al.]

[redacted] Al Thunder Road c'è un concerto-tributo [redacted] Luciano Ligabue con la band «Su e giù dal palco nite».

[redacted] Discobar all'Omnia con animazione [redacted] dance music: i dj [redacted] Beppe Benso e Luciano Tirelli. [r. al.]

[redacted]. Ci sono anche le ballerine brasiliane nel sabato della churrascaria La Bisbal.

[redacted] Al Mephisto cafè suonano Le Tre Ombre di Torino: rock Anni Settanta.

[redacted] Al Ribe Rib pub di piazza Libertà, cover con i Materia Prima. [r. al.]

NOVI. Al Saxo pub di via del Mille, musica con i dj Gianluca e Angelo, al Saint Paul con Gian Luca Piccinini.

OLIVOLA. Allo Swing Hall ritorna l'inglese Clive Alive per il con[redacted] «Tea for two»: [redacted] anche Nando De Luca al piano, Luciano Milanese al contrabbasso, e Tony Arco alla batteria. Lo spettacolo comincia alle 21,15. [r. al.]

OVADA. «Speedlito» è la serata al Mamunja di salita Roma, [redacted] i dj Ico e Max.

[redacted] Si chiama Lilith il sabato della discoteca Immagine: musica commerciale e underground con Roby Scaglione [redacted] Francesco Lento. [r. c.]

C'è il Duo [redacted] Picche di Guido Rota e Stefano Moresso al bar della Pro loco. [m. pu.]

Codevilla: concerto-tributo a Ligabue

SALE. Alla Cometa music-hall, liscio con Paolo Doria.

[redacted] Si balla con i Saturni al ristorante-dancing Bisio.

STAZZANO. Suonano gli Erbama[redacted] al Planet Rock.

[redacted]. Liscio alle Terrazze di strada Caraffa con Egidio Delpiano. [r. bo.]

[redacted] «Glamour night» è la serata alla discoteca Fellini con i dj Adriano Alboni [redacted] Marco Piccinini: percussioni dal vivo.

Musica con i dj Max Pensa e Fabrizio Valdata al Dock's café.

VALENZA. Secondo appuntamento [redacted] cabaret al Palacova di viale Vicenza: di scena Franco Cardellino [redacted] lo spettacolo «Le storie». [r. c.]

Acid jazz con il Link quartet stasera al Cov'Hause di strada Pavia. [r. c.]

Ballo liscio al dancing Valentia con l'orchestra di Tony D'Aloja. [r. c.]

VIGNALE. Al Caffè della Pesa c'è Davide Mencini [redacted] l'Estrema Band. [r. al.]

VOGHERA. Si può anche ballare al ritmo della musica rock dei Sottosopra al Cowboys Guest Ranch di via Morato.

A CURA DI Brunello Vescovi

Ad Alessandria un concerto a 4 mani

Cassano, novità nell'«operina»

Ivana Zincone [redacted] Maria Elena Leone suonano questa sera in via Sant'Ubaldo

Concerto a quattro mani delle pianiste Ivana Zincone e Maria Elena Leone stasera, alle 21, nella sala Cinnio-Lodigiani di via Sant'Ubaldo 3, ad **Alessandria**, per la rassegna dell'associazione «Ianniello»: in programma musiche di Respighi, Puglisi, Capodaglio, Milhaud, Poulenc, Rachmaninoff e dell'alessandrino Alberto Collo, di cui sarà eseguito «Kenong» in prima assoluta.

Nell'operina «Geneviève de Brabant», in scena alle 21 al Lux di **Cassano**, il percussionista Andrea Chellini [redacted] sostituito da Davide Lo Monaco e tra gli interpreti figurerà anche un gruppo di baritoni, tenori e soprani coreani. Nella sala polivalente di **Rossiglione**, alle 21, c'è un concerto dell'accademia «Gabriel Fauré» di Ovada: la serata, organizzata dal Lions Club Rossiglione-Valle Stura, è a scopo benefico a favore dell'Associazione donatori midollo osseo della Valle Stura. [r. al.]

A Valenza «Aggiungi un posto a tavola»

I Tre Moschettieri e un nolo musical

Oltre [redacted] bambini, dalle scuole materne al primo ciclo delle elementari, hanno assistito global[redacted] alle quattro repliche dello spettacolo «L'atlante della città», ispirato [redacted] «Le Città invisibili» di Italo Calvino, allestito dalla compagnia Antonio Panzuto [redacted] Teatro Comunale di Alessandria: l'ultima replica si è tenuta ieri. La compagnia Panzuto tornerà il 16 aprile per presenta[redacted] «Odissea», dedicata agli alunni del secondo ciclo e alle medie inferiori.

Sempre in città, ma al cinema teatro Alessandrino, viene proposto alle 9 e alle 11,15 «Le Trois Mousquetaires», un allestimento ironico [redacted] farsesco in lingua francese per le medie inferiori e [redacted] biennio delle superiori, [redacted] la produzione de «Il Palchetto stage». Novità dello spettacolo è il fatto che i moschettieri sono semplici protagonisti accidentali [redacted] storia; l'episodio serve a sottolineare l'aspetto composito dell'Europa ai tempi di Luigi XIII. Al termine della rappresentazione ci sarà un dialogo in francese tra attori e studenti.

L'attore Antonio Panzuto

Al Centro comunale di cultura di **Valenza** viene presentata stasera, alle 21,30, la commedia «Aggiungi un posto a tavola» di Garinei [redacted] Giovannini, nell'interpretazione del gruppo «Il sole e la luna» della parrocchia Madonnina. [r. c.]

CINEMA
COMUNALE
ALESSANDRIA

IL NUOVO CAPOLAVORO DI STEVEN [redacted]
CANDIDATO A 4 PREMI OSCAR

Sigg. Presidi e Insegnanti interessati a proiezioni scolastiche possono rivolgersi al n. 234.266

STASERA AL CINEMA

[redacted]
[redacted]. Tel. (0131) 252.644. **Full Monty (Squattrinati organizzati).** Or.: 16,20; 18,20; 20,20; 22,30. L. 12.000 (posto unico).

AMBRA. Tel. [redacted]. **Starship troopers - Fanteria dello spazio,** di P. Verhoeven. Or.: 20; 22,20. Lire 10.000; 7000.

COMUNALE - Sala Grande. Tel. (0131) 234.240. [redacted] S. Spielberg, con M. Freeman, A. Hopkins. Orario: 19,20; 22,15. Lire 12.000; 9000.

[redacted] **- Sala** [redacted]. Tel. 234.240. **I figli di Annibale,** di D. Ferrario, con D. Abatantuono, S. Orlando, V. Cervi, F. Insinna. Or.: 20,15; 22,30. L. 12.000; 9000.

CORSO. Tel. 268.060. **Flubber - Un pro**[redacted] **le** [redacted] con R. Williams. Or.: 16; 18; 20; 22,30. Lire 12.000 (posto unico).

CRISTALLO. Tel. 341.272. **Film vietato ai minori** [redacted] **anni 18.** [redacted]: 15; 17,30; 19; 20,30; 22,30. Lire [redacted] (posto unico).

[redacted] Tel. 252.112. [redacted] **regola,** [redacted] M. Douglas, S. Penn. Or.: 15,15; 17,30; 19,50; 22,15. [redacted] 12.000 (posto unico).

[redacted]. Tel. 252.707. **Spawn,** [redacted] M. Dippé, con M. J. White, M. [redacted]. Or.: 16,25; 18,25; 20,25; 22,25. Lire 12.000 (posto unico).

[redacted]
[redacted]. [redacted]. (0144) 322.885. **I figli di Annibale,** di [redacted] Ferrario, con D. Abatantuono, S. Orlando, V. Cervi, F. Insinna. Or.: 20,30; 22,30. Lire 10.000; 7000.

CRISTALLO. Tel. (0144) 322.400. **Flubber - Un professore fra le nuvole,** con R. [redacted]. Orario: 20,30; 22,30. Lire [redacted]; [redacted].

ARQUATA SCRIVIA
ROMA. Tel. (0143) 667.516. **Spawn,** di M. Dippé, con M. J. White, M. Sheen. Or.: 20,30; 22,30. L. 9000; 5000.

CANELLI
BALBO. Tel. (0141) 824.889. **In & Out,** con K. Kline. Or.: 20; [redacted]. L. 10.000; 7000.

CASALE MONFERRATO
VITTORIA. Tel. (0142) 452.291. **Flubber - Un professore fra le** [redacted], con R. Williams. Or.: 15,30; 17,10; 18,50; 20,25; 22,25. Lire 12.000; 9000.

POLI. Tel. (0142) 452.081. **Alien - La clonazione,** di J.-P. Jeunet, con S. Weaver, W. Ryder. [redacted]: 15,30; 17,45; 20,15; 22,20. Lire 12.000 (posto unico).

[redacted]. Tel. (0142) 452.816. **The game -** [redacted] **regola,** con M. Douglas, S. Penn. Or.: 15,30; 17,45; 20; 22,30. Lire 12.000; 9000.

COSTIGLIOLE
COMUNALE. Tel. (0141) 966.376. [redacted] CHIUSO

NIZZA MONFERRATO
AURORA. Tel. (0141) 701.459. **Spawn,** [redacted] M. Dippé, con M. J. White, M. Sheen. Or.: 20,30; 22,30. L. [redacted]; [redacted].

LUX. Tel. 702.788. **L'uomo del giorno dopo,** di K. Kostner, con Kostner, W. Patton. Or.: 22,15. L. 10.000; 8000.

[redacted]. Tel. 701.496. **The Boxer,** con D. Day-Lewis, E. Watson. Or.: [redacted] 22,30. L. 10.000; 8000.

[redacted] Tel. 701.459. Ore 10 [redacted] **rischio.** Lire 3000 (posto unico). - **Flubber - Un professore fra le nuvole,** con Robin Williams. Or.: 20,30; 22,30. [redacted] 10.000; 7000.

NOVI LIGURE
IRIS. Tel. (0143) 321.472. **Flubber - Un professore** [redacted] **le nuvole,** con [redacted] Williams. Or.: 15,30; 17,15; 19; 20,45; 22,30. Lire 10.000; 6000.

MODERNO. Tel. (0143) 76.290. **The game - Nessuna regola,** con M. Douglas, S. Penn. [redacted]: 15; 17,30; 20; 22,20. Lire 10.000; 6000.

OVADA
[redacted] **DTS.** Tel. (0143) 81.411. **Flubber -** [redacted] **professore fra le** [redacted]**le,** [redacted] R. Williams. Orario: 20,15; 22,15. Lire [redacted]; 6000.

SERRAVALLE SCRIVIA
LARA. [redacted]. (0143) [redacted]. [redacted] **Full Monty (Squattrinati organizzati),** di P. Cattaneo. Or.: 20,30; 22,30. Lire 10.000; 8000; 5000.

VOGHERA
ARLECCHINO. Tel. (0383) 648.124. **Flubber - Un professore fra le** [redacted]**le,** con R. [redacted]. Or.: 20,20; 22,30. Lire [redacted] (posto unico).

SCEGLI IL [redacted]
Dove c'è fantasia per la tua fantasia.

NE[redacted] **TORINO**

ADUA 200 c. G Cesare 67, tel. 856.521. **Qualcosa è cambiato.** Or.: 15; 17,30; 20; 22,30.
ADUA 400 c. G. Cesare 67, tel. 856.521. V. Teatri.
AMBRA v. Chiesa Salute 77, t. 210.985. [redacted] **uomini e una gamba.** Or.: 16,40; 18,40; 20,40, [redacted]
[redacted] **MULTIS.** c. V. Emanuele II 52, tel. 547.007. *Sala 1:* **Qualcosa è cambiato.** Or.: [redacted]; 17,10; 19,50; 22,30. *Sala 2:* **Il collezionista.** V. M. 14. Or.: 15; 17,30; 20; 22,30. *Sala 3:* **U turn - Inversione di marcia.** V. M. 18. Or.: 15; 17,30; 20; 22,30.
ARLECCHINO c. Sommeiller 22, [redacted]. 581.71.90 [redacted] Or.: 16,30; 19,30; [redacted].
CAPITOL v. San Dalmazzo 24, tel. 540.605. **The Full Monty.** Or.: 16; 18,10; 20,20; 22,30.
CENTRALE v. C. Alberto 27, tel. 540.110. **Il destino** [redacted] Or.: 15; 17,30; 20; 22,30.
C. CHAPLIN 1 v. Garibaldi 32/e, tel. 436.07.23. **Il testimone dello sposo.** Or.: 15,55; 18,10; 20,25; 22,40.
C. CHAPLIN 2 v. Garibaldi [redacted], tel. 436.07.23. **Paradiso perduto.** Or.: 15,45; 18; 20,15; 22,30.
CIAK c. G. Ce[redacted] 105, tel. 232.029. **L'avvocato del diavolo.** [redacted]: 15; 17,30; 20; 22,30.
CRISTALLO v. Goito 5, [redacted]. **Tre uomini e una gamba.** Or.: 16,30; 18,30; [redacted]; 22,30.
DORIA v. Gramsci 9, tel. 542.422. **Flubber.** Or.: 16; 18,10; 20,20; 22,30.
ELISEO GRANDE p. Sabotino, t. 447.52.41. **Genio Ribelle.** Or.: 15,15; 17,40; 20,05; 22,30.
ELISEO BLU p. Sabotino, tel. 447.52.41. **La vita è** [redacted]. Or.: 15; 17,30; 20; 22,30.
ELISEO ROSSO p. Sabotino, telef. 447.52.41. **The game.** Or.: 15; 17,30; 20; 22,30.
EMPIRE p. Vittorio Veneto 5, tel. 817.16.42. **Starship Troopers - Fanteria dello spazio.** [redacted]: 15; 17,30; 20; 22,30.
ERBA 1 c. Moncalieri 241, tel. 661.54.47. **Grazie signora Thatcher.** Or.: 20,10; 22,30.
ERBA 2 [redacted]. Moncalieri 241, tel. 661.54.47. V. teatri.
ETOILE v. Buozzi ang. v. Roma, tel. 530.353. **Full Monty.** Or.: 15; 16,55; 18,50; 20,45; 22,40.
[redacted]. Po 30, tel. 817.3323. **Titanic.** Or.: 14,30; 18,05; 21,40.
FIAMMA c.so Trapani 57, tel. [redacted]057. **Il colle**[redacted]**ta.** Or.: 14,45; 17,20; 19,55; 22,30.
IDEAL c.so Beccaria 4, tel. 521.4316. **Il macellaio.** V. M. 18. Or.: 16,30; 18,30; 20,30; 22,30.
KING v. Po 21, tel. 812.59.96. **Il testimone dello** [redacted]. Or.: 15,30; 18,30; 20,30; 22,30
KONG v. Santa Teresa 5, tel. 534.614. **Paradiso perduto.** Or.: 16; 18,10; 20,20; 22,30.
LUX Gall. S. Federico, tel. 541.283. **Titanic.** Or.: 14,20; 17,55; 21,30
MASSIMO UNO v. Montebello 8, tel. 817.10.48. **Crimini invisibili (The End of Violence).** Or.: 16; 18,10; 20,20; 22,30.
NAZIONALE 1 [redacted] 7, tel. 812.41.73. **Spawn.** Or.: 15; 16,50; 18,40; 20,30; 22,35.
NAZIONALE 2 v. Pomba 7, tel. 812.41.73. **Harry a pezzi.** Or.: [redacted] 17,50; 20,10; 22,30
OLIMPIA 1 v. Arsenale 31, telefono [redacted] **The Boxer.** Or.: 15,15; 17,40; 20,05; 22,30.
OLIMPIA 2 v. Arsenale 31, tel. 532.448. **L'uomo della pioggia.** Or.: 15; 17,30; 20; 22,30.
REPOSI v. XX Settembre 15, tel. 531.400. *Sala 1:* **In & Out.** Or.: 15,10; 17; 18,50; 20,40; 22,30. *Sala 2:* **The J**[redacted]. Or.: 15; 17,30; 20; 22,30. *Sala 3:* **Figli di Annibale.** Or.: 14,45; 16,45; 18,45; 20,45; 22,45. *Sala 4:* prossima ap.
ROMANO Galleria Subalpina, tel. 562.01.45. **The game.** Or.: 15; 17,30; 20; 22,30. Ingr. 12.000
STUDIO RITZ v. Acqui 2, tel. 819.01.50. **Mezzanotte nel giardino del bene e del male.** Or.: 16,30; 19,30; 22,30
VALENTINO 1 c. M. D'Azeglio 17, tel. [redacted] **Will Hunting - Genio Ribelle.** Or.: 20,10; 22,30.
[redacted] Roma 336, tel. 562.1789. [redacted] **- [redacted]clonazione.** Or.: 15,45; 18; 20,15; 22,30.

TEATRI

[redacted] **REGIO.** Ore [redacted] (turno pomer. 2) e ore 20,30 fuori abb. **Cinderella** balletto di [redacted] Prokof'ev. Turno A - **The Royal Ballet** coreografia [redacted] F. Ashton. Orch. [redacted] Teatro Regio diretta da A. Quinn con D. Bussell e S. Cassidy. Repliche fino al 22/3. Biglietteria ore 10,30-16 e 19,30-20,30. Tel. 8815.241/242.
AUDITORIUM [redacted] P.za Rossaro. Ore 16,30 Orch. [redacted]onica nazionale Rai 20° concerto. Stagione sinfonica 1997/98 turno giallo. Musiche: Berg, Szymanowski, Brahms. Poltrona L. 50.000; Ingr. 30 mila. Info. [redacted] 810.4653. 810.4961. Ore 21 6° concerto Accademia Corale Stefano Tempia. In prog.: Coro della S.A.T. Canti popolari alpini. [redacted] L. [redacted].

sistemi EVERGREEN
ROAL
PERSONAL COMPUTER ED ACCESSORI
Via Caduti della Libertà 18 TORTONA (AL) tel. 0131/814624

[redacted] MONTEGIOCO
SABATO 14 [redacted] VILLANI
DOMENICA 15 [redacted] E DANY
RISTORANTE TIPICO APERTO NEI GIORNI FESTIVI, PREFESTIVI E SU PRENOTAZIONE
Tel. 0131/875.174

Symbol
QUESTA SERA
EMILIO ZILIOLI
DOMANI SERA
DANIELE COMBA
GIOVEDI' 19 MARZO
ECLIPS
S. S. ASTI MARE VIGLIANO D'ASTI TELEF. 0141 952.132

ECONOMICI

ELETTRICISTA 4° - 5° [redacted] esperienza generica impianti industriali ospedalieri cercasi zona Alessandria. Scrivere Publikompass 8648 - 10100 Torino

PK Per la pubblicità su LA STAMPA publikompass

La Stampa - [redacted] in [redacted] '98

3 comode rate oppure 1 mese gratis in più per chi paga tutto subito

Copie a sett.	Copie in 1 anno	Prezzo (L. 1.000 a copia)
6	308	L. 308.000
5	257	L. 257.000

Il giornale viene consegnato tramite posta

D.M. n° 6 10188 del 11-12-1997

LA STAMPA
LA BUONA ABITUDINE DEL RISPARMIO QUOTIDIANO
Per informazioni tel: 011/6568334-335

Astra SW Climatic a prezzo invariato.

L. 24.900.000**

Con i nuovi eco-incentivi cambiano i contributi dello Stato, ma, grazie all'ulteriore offerta dei Concessionari Opel, il prezzo Astra rimane bloccato.

- Climatizzatore, servosterzo, full size airbag, chiusura centralizzata, alzacristalli elettrici, fari fendinebbia e, in più sulla Club, cerchi in lega, interni in velluto e specchi esterni sbrinabili e regolabili elettricamente.

http://www.opel.com

SCONTO FINO A 5,3 MILIONI E IN PIÙ 15 MILIONI A TASSO ZERO IN 18 MESI.

MODELLO CLIMATIC	PREZZO DI LISTINO CHIAVI IN MANO	PREZZO SPECIALE OFFERTO DAI CONCESSIONARI*	
		SENZA ROTTAMAZIONE	CON ROTTAMAZIONE**
Freebay 1.4 90 CV	*29.004.000*	**26.100.000**	**24.900.000**
Club 1.4 90 CV	*30.285.000*	**26.700.000**	**25.500.000**
Club 1.6 101 CV	*31.494.000*	**27.300.000**	**26.100.000**

*Prezzi chiavi in mano, A.P.I.E.T. esclusa. Le offerte non sono cumulabili con altre iniziative in corso.

Esempio di finanziamento: Astra Freebay Climatic 1.4 16V 90 CV. Prezzo chiavi in mano con rottamazione: L. 24.900.000 A.P.I.E.T. esclusa. Importo da finanziare: L. 15.000.000. Anticipo: L. 9.900.000. Numero rate: 18. Importo rata mensile: L. 833.333. Spese di gestione pratica: L. 250.000. TAN 0% - TAEG 2,15%. Il finanziamento sarà concesso ai Clienti con requisiti di affidabilità ritenuti sufficienti da Opel Credit.

**Offerte valide alle condizioni descritte nella Legge n° 403 del 25/11/1997.

LE CONCESSIONARIE OPEL DELLA PROVINCIA DI ALESSANDRIA

B. S. auto S.R.L.
CONCESSIONARIA per **NOVI - GAVI - OVADA**
VIA SERRAVALLE 52 - NOVI LIGURE
Tel. 0143/329.871

Generalauto
CONCESSIONARIA per **CASALE - TRINO V.**
CASALE MONFERRATO (AL) - Strada Valenza 3
Tel. 0142/454595 - Fax 0142/456443

Maccarini
Concessionaria
per Alessandria, Valenza, Acqui Terme, Tortona, Nizza e Canelli
ALESSANDRIA - Via Marengo, 152 - Tel. 0131/262075 - 262174
VALENZA - Via dell'Artiglanato, Zona D/3 - Tel. 0131/943432
ACQUI TERME - Via Moriondo, 84 - Tel. 0144/321561-322635
TORTONA - S.S. per Genova, 3 - Tel. 0131/862257 - Fax 0131/821447
CANELLI - Viale Italia - Tel. 0141/822129

OPEL

"Alta qualità ...ma costa la metà"

A *CITTA' DELLA MODA* compri direttamente alla fonte, perché qui produttori e grossisti vendono a prezzi d'origine.
Così puoi comprare cose veramente belle, anche provenienti dai campionari delle migliori case di moda italiane, e pagarle molto meno di quel che pensi.
E poi vuoi mettere la comodità di trovare abbigliamento uomo ■ donna, calzature e arredocasa tutto in un unico centro specializzato?
Il più grande FASHION STORE del Piemonte ■ Liguria
ti aspetta a soli 45 minuti da Genova e Milano.

NUOVI ARRIVI PRIMAVERA
Completo Pantalone linea sportiva: £.148.000

CITTA' DELLA MODA

Se non la vedi...non ci credi

ABBIGLIAMENTO
ARREDO CASA
CALZATURE
MULTISPACCI

DOMENICA 15 Marzo APERTO

Apertura domenicale straordinaria (pomeriggio)

- **FRITTELLATA E MERCATINO ORIENTALE**

CARNEVALE FRUGAROLESE CON CARRI ALLEGORICI IN PAESE

E per tutti i bimbi... Parco-giochi con I maxigonfiabili!

lunedì: 15/19
martedì/sabato: 9/12,30 - 15/19

STRADA NOVI-ALESSANDRIA
(AD 1 KM DALLA DISCOTECA MASTER) - TEL. 0131 - 295301

Serie C1, gli avversari dell'Alessandria cercano punti per entrare in zona playoff

Il Modena punta sul bomber Grabbi

Contro gli emiliani un'insidiosa trasferta per i grigi

ALESSANDRIA. Grigi domani a Modena per ottenere punti e procedere con speditezza sulla strada della maggiore tranquillità in classifica. Un incontro tuttavia che presenta insidie, tenuto conto che l'avversario respira l'aria dei playoff.

Infatti, i «canarini», allenati da Alessandro Scanziani, occupano il quinto posto in graduatoria, con due lunghezze di vantaggio sull'Alzano. Dopo un inizio di campionato negativo (11 punti nelle prime undici giornate), i gialloblù hanno inanellato, dal ■ dicembre ■ al 1 marzo, una serie utile consecutiva di nove partite che ha permesso loro di entrare nel ristretto gruppo delle formazioni in lizza per gli spareggi promozione.

Domenica, tuttavia, il Modena ha interrotto la «striscia» favorevole perdendo (1-0) a Montevarchi. E domani gli emiliani cercheranno un immediato riscatto per evitare pericolose conseguenze. Anche ■ mister Scanziani non potrà disporre di giocatori fondamentali quali ■ tarzino Ricky Di Bin, ex grigio, infortunato, e gli squalificati Roberto Putelli, attaccante, Giuseppe Brescia, centrocampista e Andrea Di Cintio centrale difensivo.

Per i gol i modenesi fanno affidamento anche su Paolo Andrea Mandelli, quattro centri, ma, soprattutto, su Corrado Grabbi, bomber recuperato in extremis da un guaio fisico, che ha realizzato finora quattordici reti (cinque su rigore). Fra i grigi un ex ■ disposizione di Orrico: il difensore Gian Domenico Costi, cresciuto nel Modena e titolare nelle file dei gialloblù dall'85 al '90, in serie C1 ■ B, con 76 presenze complessive.

Roberto Gelato

Gian Domenico Costi, ex del Modena

SPORT FLASH

Ciclismo

Su strada a Rivanazzano ■ in mtb ■ Maranzana

Doppio appuntamento ciclistico per i tesserati Udace, nel weekend. Oggi è in programma una prova su strada ■ Rivanazzano (con classifiche per tutte le categorie), domani invece una gara di mountain-bike a Maranzana. [m. d.]

Podismo

In gara ■ «miglio» al «Girardengo» di Novi

La prova del miglio torna a far parte del calendario provinciale della Fidal. Oggi, si gareggia sulla pista del «Girardengo» di Novi, alle 15. Saranno al via atleti delle categorie Amatori e Assoluti. [m. d.]

Stramontaldo

In corsa sui sentieri di tre paesi ovadesi

Domani si corre la nuova «Stramontaldo» gara podistica su 11 chilometri, fra sterrati e le caratteristiche vie di borghi medioevali di Montaldo Bormida, Trisobbio ■ Carpeneto. Il ritrovo è alle 9 nella piazza della Chiesa di Montaldo Bormida, la partenza avverrà mezz'ora più tardi. [r. bo.]

VOLLEY

La Pantera riceve l'Arno: tutti gratis al Palasport

Tra Pisa e Mangini Novi sfida per il quarto posto

Nella B2 maschile ■ volley, è in palio il quarto posto nella sfida tra Migliarino Pisa ■ Mangini Novi, separate in classifica da 2 punti. Tra i biancoblù, rientra Torielli ma è assente Giannitrapani. La Pantera Alessandria riceve (ore 21) l'Arno Misericordia. La società offre l'ingresso gratuito al Palasport.

In B2 femminile, ■ insidioso per la ■ Marco Valenza ■ Racconigi. E' incerto l'impiego di Bottini e Sacchiero, ■ al meglio della condizione. La Spendibene Casale si gioca invece con il Missaglia Lecco gran parte delle chances ■ permanenza nella categoria. Giordana e compagne devono sfatare ■ ■ tabù del campo amico, su cui hanno vinto solo una volta.

In C, la Suprema Alessandria si misura col modesto La Salle Torino, mentre Plastipol Ovada e Ice Box Casale sono in trasferta con Volpianese e Borgomanero. Tra le donne, la capolista Plastipol è impegnata sul terreno ■ fanalino di coda Carignano. Pgs Vela Alessandria ■ Europa Metalli Novi sognano la grande impresa con Chieri e Venaria. Nella D maschile, Pluridea Acqui e Photogrammi Novi non partono battute contro Bruzolo e Crusinallo. In campo femminile: Derthona-Valentino Torino, Occhieppese-Blindo Office Valenza, Ardor Casale-Borgomanero, Fortitudo Occimiano-Pianezza, Villanova-Arona e Spendibene-San Secondo. [m. d.]

BASKET

In C2, «spareggio playoff» per il Serravalle

Oikos: battere Vigevano per staccare l'Abet Bra

Turno facile per l'Oikos Alessandria, capolista di C1, domani, alle 18, al Palasport: è ospite il Vigevano, ultimo in classifica, mentre la rivale Abet Bra rischia grosso a Castellanza. ■ Derthona, che crede sempre di più nei playoff, gioca stasera, alle 21, ■ Legnano con il Merlett: Iellini spera nel recupero (anche part-time) di Barabino.

Serie C2. Non avrà importanza per i playoff, con le due squadre già qualificate, ma il derby di domani (17,30) al Palasport monferrino tra Polaris e Valenza nell'ultima gara della «regular season» resta interessante sul piano tecnico.

Decisiva invece per ■ Candiotto Serravalle la sfida di stasera, alle 21, con il Saluzzo: solo la vittoria garantirebbe di accedere agli spareggi. La Blindo Office San Salvatore, che disputerà i playout, sogna ■ successo ■ Fossano per evitare l'ultima posizione. Nel torneo ligure, la Tre Rossi Ovada affronta domani al Geirino il Crd Spezia.

Serie D. Trasferta impegnativa per il Pacquola Castelnuovo, a Montalto Dora; fuori casa anche Novi (a Trecate) ■ Casale basket (a Cigliano), mentre l'Asso da Picche affronta la Druentina.

Femminile. Reduce da otto successi di fila, la Coates Alessandria (A2) gioca domani ■ Thiene, alle 17,30, con la seconda in classifica. Nei playout ■ B il Valenza, già salvo, riceve alla stessa ■ il Segrate. [b. v.]

Si delineano le posizioni in classifica

Altri tagliandi «Golden boys»

SABATO 14 ■

Golden boys

VOTATE I GIOVANI CALCIATORI

Consegnare o spedire a ***La Stampa, ■ Cavour 5, 15100 Alessandria***

PRIMI CALCI	società
PULCINI	società
ESORDIENTI	società
GIOVANISSIMI	società
ALLIEVI	società
JUNIORES	società

Fra i tagliandi consegnati in redazione e validi per il referendum «Golden boys», venti preferenze premiano Alberto Caggiano. Il calciatore, che milita nelle file del Castellazzo, categoria Juniores, con complessivi 131 consensi rafforza il sesto posto nella classifica preceduto, in quinta posizione, dal compagno di squadra Claudio Tanga, punti 1087.

Nella sezione Pulcini, Stefano Milan, che gioca nella squadra dell'Aurora Pontecurone, riceve 126 preferenze che, sommate alle precedenti 136, gli permettono di avanzare in graduatoria a quota 262. Il che equivale alla settima poltrona. E ancora sette schede indicano il nome di David Galeone, portiere della Società Cristo di Alessandria, sempre nella categoria Pulcini. [r. g.]

Per sapere dove fare shopping
molte donne si fanno guidare dal loro istinto,
dal fiuto o da un infallibile sesto senso.
Se invece venite in taxi, siamo ad Alessandria
in via Ferrara, 17.

Sono arrivate le nuove collezioni.
Qualsiasi cosa vi guidi per il vostro shopping, fatevi guidare da Coin.

Republic National Bank
Monte-Carlo Open

I più forti giocatori del mondo
dal 18 al 26 aprile 98

BJORKMAN
KAFELNIKOV
RUSEDSKI
BRUGUERA
IVANISEVIC
PHILIPPOUSSIS
PIOLINE
GAUDENZI
KORDA
MUSTER
RIOS
KRAJICEK
KUERTEN
CORRETJA
SANTORO
AGASSI
...

PREZZO DEI POSTI
SUL CAMPO CENTRALE
A partire da 120 FF
Finali: da 200 FF
(gruppi: 130 FF)

Monte-Carlo
Country Club
B.P. 342
MC 98006 Monaco Cedex
Tel.:
+33 4 93 41 72 00
Internet:
http://nauticom.com/montecarlo/open98

FAIRLINES Mercedes-Benz
ATP Tour
RMC RADO lotto zepter
Republic National Bank of New York

SPAZIO AFFARI

[redacted] avvisi si ordinano presso: **TORINO,** via Roma 80 - via Marenco 32, t. 6665211; **MILANO** [redacted] via G. Carducci 29, t. 24424611; **ALBA,** c.so M. Coppino 9, t. 442110; **ALESSANDRIA,** via Vochieri 60, t. 442543-442544; **AOSTA,** località Amerique 95 Quart, t. 775160; **ASTI,** via Antica Zecca 3, t. 32222; **BARI,** via Amendola 166/5, t. 5485111. **BIELLA,** viale Roma 5, t. [redacted]; **BOLOGNA,** via Amendola 13, t. 255952 r.a. **BRA,** via Verdi 7, t. 431003. **CAGLIARI,** via Ravenna 24, t. 305250. **CASALE MONFERRATO,** via Corte d'Appello 4, t. 452154; **CATANIA,** corso Sicilia 37/43, t. 7306311; [redacted] via M. Greco 78, t. 724090-725129; **COSENZA,** via Monte Santo 38, t. 72527. **CUNEO,** via Grandis 11, t. [redacted]-699939; **FIRENZE,** via Don Minzoni 48, t. 561192-573668; **GENOVA,** via C.R. Ceccardi 1/14, t. 540184-592580; **GOZZANO,** via Cervino 13, t. 913839; **IMPERIA,** via [redacted] 10, t. 273371-273373; **LECCE,** via Trinchese 87, t. 314185; [redacted]**NA,** via U. Bonino 15/c, t. 2930855; **NAPOLI,** via Caracciolo 15, t. 7205111. **NOVARA,** [redacted] Cavour 13, t. 33341. **PADOVA,** via Gattamelata [redacted], t. 775224-8073144; **PALERMO,** [redacted] Lincoln 19, t. 6235100; **REGGIO CALABRIA,** [redacted] Ten. Panella 13, t. 24478-24479, **ROMA,** via Quintino Fontane 15, t. 4620011; **SANREMO,** via Gioberti 47, t. 501555-501556; **SAVONA,** p.zza Marconi 3/5 3/8, t. 811182; **VERCELLI,** via Duchessa Jolanda 20, t. 53754-62592; [redacted] nonché presso tutti i corrispondenti della **Publikompass S.p.A.** Coloro che intendono inoltrare la loro richiesta per corrispondenza possono scrivere a: **Publikompass S.p.A., corso Massimo d'Azeglio 60 — 10126 Torino.** Il prezzo delle inserzioni deve essere corrisposto anticipatamente per contanti o [redacted] risulta dal prodotto del numero di righe (minimo 3) [redacted] la tariffa della Rubrica, con l'aggiunta delle imposte pari al 20% globale.

PREZZI A RIGA DELLE RUBRICHE
(IVA ESCLUSA)

1	**Affari e Capitali**	**L. 24.000**
2	**Attività Commerciali**	**L. 24.000**
3	**Lavoro Offerte**	**L. 22.000**
4	**Lavoro Domande** operai, autisti, fattorini, personale pubblici esercizi, impiegati, personale domestico, baby sitter, lavori vari e part-time	**L. 7.700**
	tecnici	**L. 13.500**
	altre [redacted]	**L. 22.000**
5	**Immobiliare Vendita**	**L. 24.000**
6	**Immobiliare Acquisto**	**L. 24.000**
7	**Affitti Offerte**	**L. 22.000**
8	**Affitti Domande**	**L. 22.000**
9	**Autoveicoli**	**L. 22.000**
10	**Viaggi e Vacanze**	**L. 22.000**
11	**Matrimoniali**	**L. 22.000**
12	**Varie**	**L. 22.000**

Avvisi urgenti: data fissa, o nenni: il doppio. Necrologi urgenti: data fissa o urgentissimi: il triplo.

In tema di offerte di impiego o lavoro, l'Editore ricorda che [redacted] legge 9.12.1977 n° 903 vieta discriminazioni sul sesso e l'inserzionista è impegnato a rispettare tale legge.

ATTIVITA' COMMERCIALI

NEGOZI E AZIENDE VENDITA

AZIENDA grafica artigianale in liquidazione vendesi locali 400 mq cortile con cerrato. Tel. 220.3124 ore 10/14 sabato 8/14.

BIANCHERIA intima negozio [redacted] forte passaggio buon incasso cedesi, no agenzie. Tel. 011.895.2176 ore 10/18.

CEDESI attivit' e/o locale zona centro mq 60 due vetrine grandi ben avviato. Telefonare 0335.601.5335.

IVREA
cedesi negozio abbigliamento centralissimo mq 250 circa arredato. Buon [redacted] Tel. 011 758.900.

RISTORANTE pizzeria centralissimo 50 anni attivi, 100 metri da via Roma e da Porta Nuova privato cede. Tel. 771.2420 - 0348.264.6720.

LAVORO OFFERTE

OPERAI [redacted]

AUTISTA con patente C.D/E [redacted] guida camion con gru o camion per [redacted] max 3 anni. Cercasi. Tel. 606.3924.

AZIENDA costruzione stampi per materie plastiche assume fresatori III IV V [redacted] da inserire su macchine con CN Selca 3045. Tel. 011.959.2232.

AZIENDA meccanica cerca rettificatore qualificato oppure giovani che hanno conseguito corsi professionali nella meccanica. Tel. 011.245.3303 ore ufficio.

AZIENDA metalmeccanica ricerca un/una responsabile del collaudo con esperienza. Requisiti richiesti: età non superiore a 35 anni, esperienza metodi di misura ed elaborazioni statistiche, conoscenza [redacted] 9000. Telefonare per appuntamento al 777.0012.

CAPI turno di produzione azienda materie plastiche cerca. Scrivere: Publikompass 5021 - 10100 Torino.

CERCASI autista patente E per veicoli e trasporti eccezionali su territorio nazionale. Tel. 772.8262 ore ufficio.

CERCASI sarta veramente capace per laboratorio abiti sposa. Tel. 286.818.

PULIZIE specifiche per Comunit', azienda cerca in Torino responsabile con esperienza settore e conduzione personale. Tel. 02.334.05007 ore ufficio.

SOCIETA' cerca motomunili per consegne pizze a domicilio zona S. Rita ore serali e pranzo. Tel. dalle 10 alle 12,30 e dalle 16,30 alle 22 allo 011.562.1612.

TORNERIA automatica cerca urgentemente operatore per torni automatici Fantina mobile. Tel. 011.959.7934.

[redacted] PUBBLICI [redacted]

CERCASI cuoco a fisso veramente capace. Telefonare allo 0121.56.143 - 56.560.

CERCASI veramente capaci [redacted] salone acconciature inquadramento da concordare. Tel. 011.956.5757 ore serali.

RISTORANTE italiano cerca aiuto cuoco disposto trasferirsi in Germania. Si richiede massima seriet' e [redacted]. Telefonare allo 0049.229.46671 dalle ore 15.00 alle ore 17.00.

IMPIEGATI

[redacted] sedi Chieri/Pinerolo/Susa/Alba/Asti/Moncalieri/Cuneo azienda seleziona addetti commerciali. Tel. 011.648.1062.

AZIENDA ricerca per ufficio personale impiegato/a esperto paghe contributi. Scrivere: Publikompass 5011 - 10100 Torino.

CORRIERE espresso importanza nazionale ricerca bollettisti/e esperti/e per assunzione immediata. Scrivere: Publikompass 5006 - 10100 Torino.

PRIMARIA azienda cerca laureato/a o diplomato/a per marketing ottimi inglese francese e Pc anche primo impiego. Inviare curriculum vitae fax 011.725.983.

STUDIO professionale ricerca segretaria/o buona cultura, contabilit' generale, uso PC, conoscenza inglese. Dettagliare curriculum a: Publikompass 5007 - 10100 Torino.

TECNICI

CERCASI tecnico elettronico con esperienza per riparazioni Tv e monitor. Telefonare ore ufficio allo 011.944.1871.

GEOMETRA esperto cantiere impresa stradale cerca. Scrivere: Publikompass [redacted] - 10100 Torino.

INDUSTRIA [redacted] di Borgaro, specializzata in costruzione impianti spalmatura [redacted], ricerca per potenziamento ufficio tecnico, progettisti disegnatori su Autocad 13. Inviare domanda e curriculum a: Publikompass n. 5009 - 10100 Torino.

[redacted]

[redacted] imballaggi antinfortunistica introdotta presso industrie artigiani, cerca dinamici giovani interessati alla vendita. Lavoro in zona di residenza. Offre aiuto costante, fisso mensile, incentivi premi di sicuro interesse. Telefonare 0332.265.379 ore ufficio.

CENTRO di dimagrimento cerca personale et' 23/30. Tel. 011.562.1612 ore ufficio dalle 10 alle 12,30 e dalle 15,00 alle 18.

CERCASI automunito venditore venditrice pubblicit' su riviste. Tel. 485.325 - 487.731.

CERCASI rappresentanti introdotti settore parrucchieri donna uomo L. 3 milioni mensili, non introdotti L. 1.500 mila mensili per la vendita di tricocosmetici 100% vegetali. Possibilit' carriera. Tel. 011.280.552 ore ufficio.

[redacted]**STRIBUTRICE** esclusiva di tendaggi e tessuti arredamento ricerca per provincie Piemonte ed Aosta un giovane agente per l'attivit' di vendita ed assistenza. Offre: portafoglio clienti, alte provvigioni [redacted] addestramento iniziale. Nordedil Ado [redacted] 02.576.01743 - fax 02.576.04758.

EISMANN multinazionale [redacted] nella vendita di [redacted] surgelati alle famiglie, per le filiali di [redacted] Ivrea, ricerca personale [redacted] avviare alla carriera di venditore. Si richiede dinamismo, seriet', [redacted], ambizione, capacit' ad [redacted] in autonomia [redacted] anni. Si offre training ed [redacted]. minimo provvigionale garantito, premi ed incentivi sul fatturato. Per appuntamento telefonare al 011.997.3238 [redacted] - 15/18.

PRIMARIA azienda [redacted] ricerca per ampliamento proprio organico venditori/trici automuniti. Si garantisce rimborso spese più provvigioni. Telefonare dalle 9.00 alle 13.30 [redacted] 431[redacted] - 436.9938.

PRIMARIA Concessionaria di automobili, plurimarca ricerca venditori e venditrici, anche prima esperienza, con provata attitudine alla vendita. Et' massima 29 anni. Inquadramento Enasarco. Scrivere: Publikompass 2013 - 10100 Torino.

PRIMARIA societ' cerca per ogni provincia Piemonte e Lombardia giovani ambosessi diplomati o laureati et' compresa 25/35 anni per importante attivit' esterna. Scrivere referenziando a casella postale Join 12084 - 20133 Milano.

S.I.D.E.A. ITALIA cerca 2 persone di et' compresa fra i 25 e 40 anni con documentata esperienza commerciale a cui affidare la gestione di un costituendo organico [redacted] vendita per la zona di Torino. All'incarico che comporta un guadagno annuo non inferiore a L. [redacted] milioni si accede dopo la frequenza di un corso di 2 mesi retribuito dall'azienda. Si richiede iscrizione all'Albo Agenti. Inviare curriculum vitae via fax allo 055.511.511 entro il 18 marzo 1998.

[redacted]

GRIZZLY Italia [redacted] necessita due collaboratori per consulenza industriale presso piccole medie aziende della zona. Affiancamento costante, possibilità guadagno L. 8 [redacted] mensili. Numero verde 1670 149.23.

LAVORO DOMANDE

OPERAI AUTISTI FATTORINI

APPRENDISTA vetraio 17enne con esperienza offresi presso artigiano o altro lavoro. Tel. 248.5327.

AUTISTA personale referenziato 30enne celibe eventualmente [redacted] porto d'armi valuta serie offerte di [redacted]. Offresi disponibilit' e reperibilit'. Telefono [redacted] 277.213.

COPPIA custodi offronsi: lei collaborazione domestica gestione case con esperienza 15 anni. Lui pensionato, autista giardiniere manutenzione varia con referenze controllabili, senza figli. Tel. 813.9363.

[redacted] cerca lavoro part-time in fabbrica, domestica, ristorante, bar. Tel. 0347 425.4231.

RETTIFICATORE [redacted] interni esterni V; livello offresi passaggio diretto. Telefonare 011.959.4526.

RETTIFICATORE esamina proposte di lavoro 5°livello diametri interni esterni offresi passaggio diretto. Tel. 011.959.4526.

[redacted]

DIPLOMATA [redacted] e dinamica, esperta gestione clienti/fornitori, prima [redacted] cassa/banche, centralino, PC Word-Excel. Tel. 506.6266.

ESPERTO logistica conduzione magazzino gestione stock acquisti offresi. Tel. 941.2950.

IMPIEGATO tecnico commerciale in mobilit' oltre 20 anni esperienza settore elettro[redacted] ottimo PC francese inglese libero subito. Tel. 226.5183 - 226.1507.

ISO9000, 41 anni, uso PC componenti elettronici, magazzino, produzione acquisti, patente CD, offresi. Tel. 618.3316.

LAUREATO in Economia e Commercio 110 e lode cerca lavoro. Tel. 0142 71.418.

[redacted] in economia 26enne militesente stage o tesi su certificazione ISO 9001 sistema qualit'. Tel. 011.959.2535.

RAGIONIERA 31enne decennale esperienza amministrativa, offresi part-time. Tel. 318.1287.

[redacted] lunga esperienza amministrativa autonomia gestionale aziendale conduzione personale disponibile a breve esamina proposte. Tel. 246.4304.

RAGIONIERE 28enne esperienza contabilit' magazzino, logistica ed acquisti esamina proposte. Tel. 0338.719.2215.

[redacted] studio medico signora con esperienza pratica uso P.C. offresi anche part-time. Tel. 011 [redacted].

21ENNE analista contabile offresi per settore impiegatizio [redacted] commerciale. Breve esperienza. Tel. [redacted] 958.4741.

32ENNE contabile esperienza decennale buona conoscenza PC, Word, Excel offresi anche part-time. Tel. 800.6323 sera.

36ENNE esperienza vari settori cerca impiego [redacted] possibilit' sgravio contributivo. Tel. dopo le 15 al 0338.351.7030.

PERSONALE DOMESTICO BABY SITTER

GIOVANE [redacted] lavoro [redacted] baby sitter [redacted] o colf solo al mattino. Telefonare [redacted].

OFFRESI maggiordomo, competente nei vari lavori in villa o [redacted] esperienza come guardiano e giardiniere massime referenze. Tel. 924.9646.

IMMOBILIARE VENDITA

TORINO [redacted]

ALLOGGIO 130 mq corso Vittorio zona monumento vendesi privatamente. Tel. 011.324.1791 ore ufficio lunedì - sabato.

[redacted] villa indipendente ottima esposizione mq [redacted] mq [redacted] giardino, trattative solo con privati. Scrivere: Publikompass 5012 - [redacted] Torino.

[redacted] Tripoli [redacted] 70 piano, ingresso, camera, tinello, cucinino, bagno, ampio terrazzo. Tel. 438.8710.

TORINO PR[redacted]

AFFARE a 8 km Bardonecchia [redacted] a [redacted] di testata, vari posti [redacted] ampio giardino, garage, mansardina, urge vendere inintermediari. Tel. 011.386.009.

[redacted] bellissimo [redacted] in casa bifamiliare [redacted] minuti da Torino, soleggiato, 160 mq, mansarda, tavernetta, box doppio, giardino con [redacted], urge vendere inintermediari. [redacted] 011.386.009.

BARDONECCHIA nel suggestivo borgo Gleise Reuil tipici alloggi in grange ristrutturate. Incase 0122.901.729.

BARDONECCHIA via Della Vecchia [redacted] panoramico tre camere servizi vendesi no intermediari. [redacted] 540.965 ore ufficio.

BRUINO vendo [redacted] Villarbasso alloggio in [redacted] mq 100 mansarda [redacted] mq 80 [redacted] cantina giardino. Tel. [redacted] 5404.

[redacted] ville [redacted] diverse metrature impresa vende [redacted] Iva 4% [redacted] permute. [redacted] 906.7074.

PECETTO impresa vende ville panoramiche uni/bifamiliari ampio giardino tavernetta box. Tel. 647.0074.

[redacted] centro storico, palazzina d'epoca plurifamigliare 500 mq, parco mq 1.500, vendo. Scrivere: Publikompass 5013 - 10100 Torino.

[redacted] alloggio [redacted] solo 3 anni privato vende: ingresso cucina abitabile soggiorno 3 camere 2 bagni e balconi 2 posti auto eventuale box. Tel. serali 450.9183.

[redacted] vendo villa su 2 piani mq [redacted] con tavernetta terrazzi box auto e giardino di 500 mq. [redacted] 033[redacted].

VALLE [redacted]

GRESSONEY residenza stile alpino appartamenti varie metrature termoautonomi dilazioni mutuo. Lasco Milano 02.760.03853.

[redacted] Semon stupendi alloggi soleggiati balconata su valle Gran Paradiso box giardino privato. Tel. 0165.45.333.

LIGURIA

ALASSIO [redacted] Europa stesso stabile [redacted] cali privato vende prezzo interessante [redacted]. Numero Verde 1670 15.793.

[redacted] impresa Icomar vende alloggi vicinissimo [redacted]. No mediazione. Tel. 02.295.18835 - 011 [redacted] - 0182 595.507.

[redacted] soggiorno camera angolo cottura [redacted], arredato terrazzo, giardinetto cantina, [redacted] milioni. Tel. [redacted] 41 [redacted] 260 - 0360.223.432.

CERIALE ampio bilocale con terrazzo a 150 mt dal mare zona residenziale L. 245 milioni. [redacted] 0182.990.125.

CERI[redacted] in complesso con piscina termoautonomo vista mare L. [redacted] milioni. Il Bastione 0182.990.125.

[redacted] stupendo bilocale a [redacted] dal mare ben arredato con giardino L. 240 milioni. Il Bastione 0182.990.125.

[redacted] residenziale con ampio box ultimo trilocale vista golfo, termoautonomo. Tel. 0330.253.556.

PIE[redacted] bilocale nuova costruzione termoautonomo possibilit' giardino L. 145 milioni. Tel. 019.610.[redacted].

RESIDENZA Jeanneret Loano [redacted] km. appartamenti varie metrature prestigiosamente ristrutturati in panoramico borgo trecentesco tra gli ulivi. Vista mare impresa vende tel. 0338.393.226 - 019.669.335.

SAN Michele [redacted] Pagana, opportunit' unica, prestigioso appartamento [redacted] terrazzo, vista mare, vendesi. [redacted] 0185.287.023.

SAVONA prestigioso attico mq 250 vendesi. Trattativa riservata. Tel. 0336.232.781.

ITALIA

SIBIONE (VE) vendo appartamenti [redacted] o in residence con piscina L. 80 milioni. Invio nuovo catalogo estate. Agenzia Boreal tel. 0431.430.428.

[redacted] S. Teresa Baia S. Reparata [redacted] singole sul mare giardino privato bi/tri/quadrilocali [redacted] L. 115/185/280 milioni. Immobilsarda 0789.754.500.

COSTA AZZURRA

AFFARE Nizza Promenade Anglais monolocale con terrazza arredato L. 80 milioni. Nice Cote Azur 0033.4.93[redacted].

COSTA AZZURRA Nizza vista mare panoramica, in residence mono, bi, tri, 4 locali nuovi, ampi terrazzi da L. 2 milioni [redacted] mila al mq. Pronta consegna. C.I.P. tel./fax 02.295.26809.

MONTECARLO confine mt. [redacted] mare appartamenti complesso residenziale [redacted] L. 110 milioni. Diemme tel. 0143.76.906.

LOCALI UFFICI [redacted]

[redacted] vendosi capannone industriale mq [redacted] uffici e servizi cortile libero fine marzo. Tel. 904.8141 - 904.8404.

CAPANNONE industriale mq 1000/2000 con uffici adiacente corso Venezia comodo tir inintermediari. Tel. [redacted] 541.326.

CROCETTA magazzino seminterrato mq 330 ristrutturato 2 accessi luminoso ideale per attivit' di rappresentanze L. 400 milioni. Edilmedia 817.4419.

CROCETTA privato vendo locale mq 380 ingressi particolari e carraio uso centro medico e commerciale. Tel. 595.583.

MONCALIERI impresa vende/affitta negozi uffici magazzini fronte strada statale ampie vetrine. Tel. 647.0074.

TERRENI

PINEROLO [redacted] vendo terreno progetto approvato per l'edificazione di 4 alloggi. Tel. 011.990.9784 - 0337.210.554.

AFFITTI OFFERTE

[redacted]O CITTA'

[redacted] Citt' Giardino affitto a referenziati signorile salone doppio 2 camere cucina 2 servizi veranda balcone box. Tel. 0347.354.0194.

PRIVATO affitta via Rigola due camere tinello cucinotta grande ingresso bagno. Tel. 311.0436.

TORINO P[redacted]

GIAVENO affittasi alloggio ammobiliato in villa box da maggio a settembre a [redacted] casa. Tel. ore pasti 936.3322.

[redacted]

[redacted] S. SPIRITO alloggi [redacted] mare primavera estate [redacted] quindicine. Punto Edilnord 0182.950.771.

PIETRA [redacted] affitto alloggi vicino al [redacted] primavera [redacted] anche quindici giorni. Edilnord 019[redacted] 984.

[redacted] tranquillo bilocale servizi terrazzo vista mare affittasi luglio agosto. Telefonare 011.597 [redacted].

LOCALI UFFICI CAPANNONI

[redacted] vicinanze capannone industriale [redacted] 14 mila terreno recintato di mq [redacted] situato a 12 [redacted] autostrada e dogana affittasi/vendesi. Tel. 011.957.4449.

CAPANNONE industriale, nuovo prestigio[redacted] mq 800 [redacted] 7,5 [redacted], corso Allamano Cascine Vica affitto. Tel. 011.541.326.

AFFITTI DOMANDE

TORINO CITTA'

[redacted] analista ricerca appartamento da privato in Torino vuoto/arredato in stabile decoroso. Tel. 0335 [redacted] 3996.

AUTOVEICOLI

A. ACQUISTA autovetture massima valutazione pagamento contanti. Via S. Ottavio 32 To. Tel. 011.817.7242. Zona Mole.

[redacted] autovetture usate massima valutazione pagamento contanti. Corso Montegrappa 24 B. Tel. 011.776.1698 [redacted].

AUTOGILLIA acquista [redacted] vetture immediata auto fuoristrada e furgoni max seriet'. Corso Umbria 35 To. Tel. 011 [redacted].

AUTOTORTONA acquista vetture [redacted] ogni tipo massima [redacted] e seriet'. Corso Tortona 9. Tel. 817.1643 - 889.584.

VIAGGI E VACANZE

ALBERGHI PENSIONI RESIDENCES

ALASSIO Albergo Astra [redacted] vicinanza mare soggiorni invernali pensione completa garage prezzi speciali.

ALASSIO Hotel Villa Serena 0182.640.035 tranquillo riscaldamento camere servizi Tv parking giardino cucina accurata.

DIANO MARINA Villa Aranci *** 0183 497.304 [redacted] riscaldamento scelto [redacted]. Una settimana L. 400 mila.

LOA[redacted] Hotel Milano centrale tutti i comforts. Primavera L. [redacted] mila sconti bimbi. Tel. 019.669.369 - 674.686.

MATRIMONIALI

[redacted] **MARUSKA.** Sede di Torino via Bellotti-Bon 8 aperto anche festivi. Informazioni 011.437.4478.

[redacted] **ASSOCIATE [redacted] AUTORIZZATE.** La certezza del giusto incontro nell'assoluta seriet'. Amicizie, matrimoni; via Giuseppe Giusti 8, angolo corso Vinzaglio, Torino. Tel. 011.561.1055.

VARIE

A.A. GIOIELLERIA M.C 334.632 acquista [redacted], argenteria, monete, gioielli, in contanti. Corso Peschiera 163 - Torino.

A. ALBA GIOIELLI compra oro argento preziosi filatelia numismatica. Valuta al [redacted]. Tel. 323.002 To via Tripoli 65.

A. OREFICERIA GE.MA. acquista oro argenteria monete [redacted] alle valutazioni via Madama Cristina [redacted]. Tel. [redacted].

IL CORDUSIO acquista collezioni monete medaglie argenti orologi di marca. Brillanti gioielli. Milano tel. 02.864.63785.

Forza Italia non vuole l'aumento di 5 lire per la somatostatina

Cura di Bella, Polo diviso

Benzina più cara: polemica in Regione

Dicono tutti: «Non siamo contro la cura Di Bella e la possibilità [redacted] finanziarla. Ma.. ». E quel «ma», che tante polemiche sta causando in Regione, è leg[redacted] alla necessità di reperire i miliardi (15 o 16) necessari per pagare la somatostatina. Viene dai banchi di opposizione del centro-sinistra, ma sale anche dal Polo, dove qualcuno appare perplesso sull'ipotesi dell'assessore alla Sanità Antonio D'Ambrosio di aumentare la benzina di 5 lire al litro per coprire quel costo. Certo, a Palazzo Lascaris nessun consigliere - dal Polo all'Ulivo - [redacted] la sente di negare un diritto alla speranza per i malati [redacted] tumore, ma il confronto è sul tipo di sacrificio che i cittadini dovranno subire: di qui la tensione che ieri serpeggiava in commissione Bilancio, anche fra i membri della maggioranza di Ghigo. «Un po' di nervosismo», minimizza l'assessore.

«Nervosismo» così intenso che ieri pomeriggio la minoranza si è espressa coralmente contro l'iniziativa: «Non siamo contrari alla cura Di Bella e [redacted] possibilità di finanziarla. Ma...». In [redacted] incontro (presenti il verde Pasquale Cavaliere, la socialista Carla Spagnuolo, Marisa Suino e Andrea Foco del pds, Rocco Papandrea di Rifondazione, Renato Montabone dei popolari europei e Antonia Saitta del ppi) sono state illustrate le alternative all'idea dell'assessore. Dalla riduzione delle spese correnti dell'uno per mille al finanziamento attraverso il [redacted] per mille dell'avanzo [redacted] amministrazione dello scorso anno, (proposte da Saitta), [redacted] serie di tagli sulle consulenze ipotizzati dalla Spagnuolo. E ancora, una proposta di Montabone: «Usiamo i soldi per le eccezionalità» Strade praticabili? C'è chi è scettico per via degli interessi che sarebbero toccati e chi [redacted] la minoranza [redacted] cercare visibilità. «Ma noi - replicano in coro dai banchi dell'opposizione - vogliamo solo reperire questi soldi nel bilancio. Evitando nuove [redacted] ai cittadini».

L'accusa [redacted] voler istituire ulteriori «gabelle» non piace niente all'assessore D'Ambrosio: un conto, dice, [redacted] la [redacted] europea, [redacted] altro invece l'impegno di tutti per dare fiato alla speranza dei malati di cancro. Anche se restano le sue perplessità sulla cura: «Terapie tradizionali danno per molti tipi di tumore buoni risultati».

E allora, assessore, perché va avanti così spedito sulla questione somatostatina? «Perché la vicenda Di Bella - risponde D'Ambrosio - deve insegnare a tutti alcune cose. Innanzitutto che si deve pensare prima al malato che alla malattia: se qualcosa può alimentare la speranza dei pazienti, impegniamoci anche su questa strada». Ed è convinto che sia necessario fare più ricerca (sia su base regionale sia su base nazionale) e ridurre i tempi della sperimentazione, come si fa già in molti parti di Europa).

Nel dibattito s'inserisce anche la maggioranza. Il capogruppo di Forza Italia, Luigi Gallarini è sempre critico con l'assessore: «Nel bilancio si possono trovare risorse sufficienti per coprire, nel'98, la cifra necessaria. [redacted] l'assessore Burzi può reperirle all'interno di alcuni fondi per enti, con storni da capitoli di bilancio». D'Ambrosio, però, non molla, anche se fa un po' [redacted] autocritica: «Avrei dovuto parlarne prima in giunta e ci sarebbero stati [redacted] problemi. Ma questa [redacted] buona soluzione» E non lo spaventa [redacted] l'obiezione [redacted] verde Pasquale Cavaliere: «I soldi della benzina entrerebbero nelle casse regionali soltanto tra 15 mesi. E poi, da quell'aumento di 5 lire, ne resterebbero per la cura appena 3. Il resto andrebbe a produttori e distributori. Per ottenere lo [redacted] incasso il cittadino dovrebbe pagare di più». Replica D'Ambrosio. «Chiederemo ai commercianti di rinunciare alla loro provvigione. E se i soldi non arrivano subito [redacted] anticipiano noi..».

In maggiornaza, però, c'è anche chi sostiene il responsabile delle politiche sanitarie piemontesi. Ed [redacted] il capogruppo di An, Agostino Ghiglia. Ieri ha invitato D'Ambrosio ad aspettare: «A giorni [redacted] Consiglio di Stato si pronuncerà sulla sentenza del Tar che imponeva la somatostina gratis a tutti. Se gli darà ragione [redacted] cura la pagherà lo Stato».

Lodovico Poletto

I MEDICI

«Non lavoriamo più sereni»

C'è l'ombra pesante del magistrato dietro ai medici in corsia. E il fiato [redacted] delle assicurazioni che consigliano massimali sempre più alti sulle loro polizze, poi di fronte a cause penali cedono facilmente alla transazione. E' il grido d'allarme lanciato ieri da oltre 300 medici di tutt'Italia riuniti al convegno «Responsabilità medico-professionale in ambito ostetrico-ginecologico». «Nella popolazione - evidenzia il professor Tullio Wierdis, docente di Ostetricia e Ginecologia all'Università - si sono create aspettative quasi miracolistiche. Richieste di certezze che la medicina non potrà mai avere. Così fioccano le denunce di malasanità che ci stanno però togliendo serenità nel lavoro». Contro l'impennata di processi, gli avvocati fanno anche autocritica: «Gran parte delle cause non hanno motivo [redacted] esistere. Ma querelare un medico significa chiedere sempre ingenti risarcimenti, quindi anche ingenti parcelle».

Conti irregolari?

Ispettori nella sede del Coni

C'è una bomba a orologeria piazzata sotto le fondamenta di [redacted] delle più solide istituzioni dello sport torinese: il Coni provinciale. Gli uffici al primo piano di corso Stati Uniti 10 sono stati visitati in questi giorni da due ispettori del Servizio Organizzazione Territoriale del Coni nazionale, inviati per verificare eventuali irregolarità nella gestione amministrativa del comitato presieduto dal 1992 da Angelo Cremascoli, 75 anni, una delle figu[redacted] più conosciute dello sport nostrano, da sempre braccio destro di Primo Nebiolo al Cus e per lungo tempo presidente della Federatletica piemontese. [redacted] caso [redacted] serio e potrebbe [redacted]flagrare da un momento all'altro anche perché poggia su un dato di fatto inequivocabile e sicuramente anomalo: [redacted] due anni il Coni torinese non presenta a Roma il previsto rendiconto con la chiusura di bilancio. Gli accertamenti di rito s'inseriscono in un clima di assolu[redacted] rigore contabile deciso dal Coni centrale dopo lo scandalo appurato l'anno scorso al comitato provinciale [redacted]. L'intervento dei carabinieri, sollecitato da precise segnalazioni, aveva portato alla scoperta di contributi corrisposti da Comune e Regione per l'organizzazione di manifestazioni e mai registrate sui bilanci. Agli arresti domiciliari [redacted] finiti il presidente del comitato e i due segretari in carica nel periodo incriminato, [redacted] tre Bartolo Consolo, presidente della federnuoto nazionale, [redacted] stato nominato commissario.

Angelo Cremascoli

Dopo Roma, altre indagini per irregolarità erano state promosse dal Coni attraverso sue attività ispetti[redacted] a Treviso e Macerata e segnalate alla Procura. Segnali inquietanti, insomma. Tant'è che la Giunta nazionale del Coni nella [redacted] riunio[redacted] del 16 dicembre [redacted] aveva poi deciso di stringere i freni nominando in ciascuno dei 103 comitati provinciali dei revisori dei conti, scelti nei quadri della Ragioneria di Stato. Tra situazioni oggettivamente confuse e «soffiate» raccolte nell'ambiente, il revisore torinese non ci ha messo molto a ravvisare strane anomalie. Immediatamente, Roma ha avviato l'indagine supplementare. Gli ispettori Domenico De Luca e Romeo Grossi sono arrivati a Torino e hanno analizzato minuziosamente gli archivi contabili del comitato, su carta e computer, passando in rassegna contributi, rimborsi, premi, spese ordinarie e straordinarie degli ultimi due anni. Ancora ieri, come già nei giorni scorsi, gli uffici del Coni provinciale sono rimasti chiusi. Attività paralizzata, [redacted] Qualcuno [redacted] di contributi elargiti a società inesistenti, ma né dagli ispettori né dal Coni centrale nulla è trapelato. Sembra comunque che Cremascoli abbia già offerto le proprie dimissioni. Scoppierà una bomba con tanto di dossier inviato alla magistratura o si tratta di piccole irregolarità causate da negligenza? A giorni la risposta. **[r. s.]**

IN BREVE

[redacted] da Stresa all'Ossola

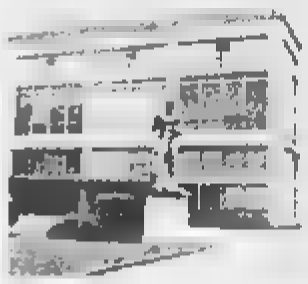

STRESA. Per la prima volta dopo 38 edizioni, le Settimane Musicali di Stresa abbandonano [redacted] Lago Maggiore e si spostano in Ossola. La persistente indisponibilità del palazzo dei Congressi, dove si svolge la maggior parte dei concerti e dove sino a fine ottobre proseguono i lavori di ristrutturazione, ha costretto gli organizzatori a cercare una sede alternativa per non interrompere l'appuntamento con il prestigioso festival. La soluzione è stata trovata dopo l'interessamento del presidente della Provincia del Verbano Cusio Ossola, Giuseppe Ravasio, che ha accertato la disponibilità della «Fabbrica» di Villadossola, un teatro di recente costruzione in grado di ospitare 550 persone. Anche il patron delle Settimane, Italo Trentinaglia, si è dichiarato d'accordo al trasferimento.

Fondi comuni «Astesi» [redacted]

ASTI. La Cassa di Risparmio di Asti (7597 miliardi di raccolta complessiva nel '97, 78 sportelli) entrerà con un proprio prodotto nel mondo dei fondi di investimento. A fine maggio si potranno sottoscrivere i fondi comuni «Astesi», un misto obbligazionario che precederà di pochi mesi un'altra iniziativa: i fondi pensione. L'hanno annunciato il presidente dell'istituto, Gianpiero Vigna e il direttore Alfredo Bergamaschi

Camera di Commercio dialoga sull'Europa

VERCELLI. Ieri mattina i giovani delle superiori vercellesi sono stati invitati a festeggiare i 70 anni della Camera [redacted] Commercio. Il presidente Verri, dal Teatro Civico del capoluogo è riuscito a raggiungere oltre 1600 studenti sparsi per tutta la provincia [redacted] un collegamento multivideo. E' seguita una tavola rotonda [redacted] hanno partecipato esperti italiani ed europei, che hanno parlato di Europa, imprese e giovani.

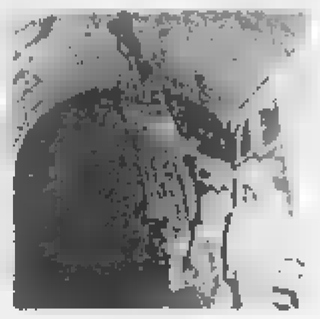

Cantieri [redacted] Velocità nel [redacted] procure

ALESSANDRIA. Partono [redacted] indagini dopo gli esposti di ambientalisti e Comitato interregionale «Alt al Supertreno Milano Genova» alle procure di Alessandria e di Genova e alla sezione della Corte dei conti [redacted] Torino. Sott'inchiesta i lavori nei cantieri alessandrini di Fraconalto, Voltaggio (nella foto) ed in quello di Paveto, in Liguria. I firmatari degli esposti ipotizzano i reati di truffa ai danni dei Comuni interessati nonché violazioni alle norme sull'inquinamento delle acque pubbliche e sullo smaltimento dei rifiuti. I cantieri erano stati bloccati a fine febbraio da un'ordinanza del ministro Ronchi. Secondo gli ambientalisti il consorzio «invece di cunicoli esplorativi, stava realizzando gallerie di servizio». Il ministro dei Trasporti Burlando di recente ha però difeso l'operato del Cociv.

Sport senza barriere per atleti [redacted]

BIELLA. Sette mesi [redacted] gare, per centinaia [redacted] atleti disabili e non: sabato prossimo parte la terza edizione di «Sport senza barriere», organizzata dalla Provincia e dalle associazioni biellesi. Il calendario prosegue fino alla fine [redacted] ottobre, e prevede meeting di atletica e [redacted] nuoto, competizioni ippiche, cronoscalate e sfide a tennistavolo in carrozzella. Il primo appuntamento è a Pollone, con un [redacted] di basket per handicappati mentali.

[redacted] polizia tensione in Riviera

ALBENGA. Un agente [redacted] polizia, nel corso di [redacted] vasto controllo anti-malavita e anti-prostituzione in tutta la Riviera, è stato costretto ad esplodere un colpo [redacted] pistola a scopo intimidatorio. E' accaduto l'altra notte, in piazza del Popolo, nel pie[redacted] centro di Albenga dove, pochi giorni fa, c'è stato il rischio di scontri [redacted] tra gli extracomunitari e i residenti, stanchi di spacciatori, ladri, scippatori e prostitute.

[redacted] base [redacted] Levaldigi aspetta [redacted] elicotteri

CUNEO. Mentre nella «Granda» e nell'Imperiese è allarme per i boschi [redacted] fiamme, in Piemonte funziona una sola base di elicotteri antincendio, a Torino. La prevista sede di Cuneo Levaldigi non è stata attivata, perché la Regione ha annullato la gara d'appalto per il nuovo servizio. «Gli elicotteri costano un milione e mezzo l'ora e devono avere precise caratteristiche - spiegano all'assessorato alla Montagna - Un solo consorzio in gara aveva i requisiti, ma la sua offerta era superiore alle nostre possibilità. Non potendovi far fronte, abbiamo annullato l'appalto, prorogando il servizio per tutto il Piemonte all'attuale ditta». Due i ricorsi contro la decisione: delle imprese escluse e delle vincitrici (associazione temporanea Elilombardia, Air Green ed Elilario), per le quali l'appalto è regolare, «non avendo escluso offerte al rialzo»

[redacted] grande accusatore stroncato da overdose

E' morto Paolo Bonicelli, uno dei grandi accusatori nel pro[redacted], a Genova, a carico dell'avvocato Raffaella Multedo, imputata [redacted] aver rifornito di stupefacenti alcuni suoi clienti detenuti nel carcere di Marassi. La notizia è stata comunicata ieri in aula, all'inizio del dibattimento che vede imputato il legale genovese. Secondo quanto è stato riferito, Bonicelli, 32 anni, è morto stroncato presumibilmente da un'overdose.

Pietre [redacted] Cottolengo diventano portafortuna

SANREMO. Il Piccolo Cottolengo, per recuperare parte dei 16 miliardi [redacted] alla sua ristrutturazione, ha copiato il Muro di Berlino ed ha messo in «vendita» frammenti delle sue antiche mura. Oggi 5 mila sacchettini con le pietre saranno offerte a tutti i giocatori del [redacted] di Sanremo. Un nuovo portafortuna per i patiti dell'azzardo che, per un giorno, potranno abbandonare i soliti amuleti e contribuire all'assistenza di 180 anziani.

[redacted] sul ghiaccio [redacted] Trofeo Topolino

AOSTA. Giornate decisive, oggi e domani, per il Trofeo Topolino degli sport del ghiaccio che si sta svolgendo in Valle d'Aosta. Circa 400 bambini tra i 6 e i 12 anni si stanno affrontando da giovedì sulle piste ghiacciate di Aosta e Courmayeur in gare di hockey, short track, figura (pattinaggio artistico e danza), curling e birilli. Sono rappresentati, oltre alla Regione padrone [redacted] casa, i Comitati di Alto Adige, Emilia Romagna, Friuli-Venezia Giulia, Lazio, Lombardia, Piemonte, Trentino e Veneto. Partecipano anche quattro nazioni: Austria, Francia, Germania e Spagna. Oggi [redacted] in programma le ultime gare di qualificazione e, in serata, una grande festa riservata ai giovanissimi atleti. Domani si assegneranno i titoli nelle varie specialità, quindi la cerimonia di chiusura del Trofeo Topolino.

Due giornalisti del Tg3 erano stati assolti

Diffamato Sogno Processo da rifare

Il procuratore generale Antonino Palaja ha acquisito il fascicolo del processo contro l'ex direttore del Tg3 Daniela Brancati e il giornalista Roberto Scardova. I due ven[redacted] assolti lo [redacted] 29 gennaio dai giudici della seconda sezione penale dall'accusa di [redacted] diffamato Edgardo Sogno nel corso del programma «E così Cia» trasmesso la [redacted] del [redacted] agosto 1995 e dedicato alla ricorrenza della strage più funesta compiuta nel nostro Paese: quella del 1980 alla stazione di Bologna. Evidentemente l'alto magistrato vuole esaminare gli atti per valutare se impugnare o meno la sentenza del tribunale.

Nel frattempo il giudice estensore Maria Gabriella Rigoletti ha depositato i motivi della decisione dettata dal riconoscimento dell'esercizio di un diritto-dovere che si è concretizzato nella cronaca di fatti [redacted] grande rilevanza sociale.

L'ambasciatore Sogno si [redacted] ritenuto diffamato dall'accosta[redacted] nome e della sua attività anticomunista allo scenario delle stragi. Scrive il giudice Rigoletti: «Dall'esame del contenuto della trasmissione emerge in modo evidente come il capo di imputazione [redacted] riporti in modo fedele le frasi pronunciate dall'imputato Scardova, autore del commento incriminato...». E poi precisa: «La cronaca giornalistica concorre a dare sostanza a un diritto che si radica nell'articolo 21 della Costituzione». Le condizioni: che sia rispettata la verità dei fatti narrati e che questi siano riferiti con correttezza, «senza inutili eccessi e aggressione all'interesse morale della persona».

Conclusione: «E' di tutta evidenza che esista un interesse pubblico all'informazione sui temi trattati nella trasmissione, relativa ad avvenimenti che per la loro drammaticità e gravità hanno fortemente coinvolto a [redacted] l'opinione pubblica, suscitando interrogativi che ancora non hanno trovato chiare risposte. La divulgazione degli esiti di ulteriori indagini... riveste un'indubbia utilità sociale. In quest'ambito, volto a comprendere le varie tensioni che si agitavano in quel periodo, il riferimento alla persona di Sogno [redacted] risulta affatto gratuito».

Il cardiochirurgo accusato di favoritismo

«Non è più reato» Assolto Morino

«Il fatto non costituisce reato». Tutti assolti: il professor Francesco Morino, sei componenti della commissione esaminatrice (Caffarello, Moggi, Pierini, Drago, Boveri e Caldarola) e l'esaminato che venne prescelto [redacted] nuovo primario di chirurgia all'ospedale di Ovada, Vezio La Ganga, fratello di Giusi, al tempo uno dei politici torinesi più influenti. Morino era stato accusato di aver «ispirato» il giudizio della commissione: nel dicembre 1995 venne condannato a [redacted] reclusione con rito abbreviato dal gip Francesca Christillin. La quarta corte d'appello ha ribaltato il giudizio di primo grado sulla base [redacted] nuovo articolo 323 del codice penale: quello che punisce l'abuso d'ufficio. Per questo reato, sino all'estate scorsa, Morino e gli altri erano stati rinviati a giudizio e condannati. Ora la formulazione del codice prevede che [redacted] «debba intenzionalmente procurare a sé o ad altri un ingiusto vantaggio patrimoniale, o [redacted] ad altri [redacted] danno ingiusto».

I giudici hanno escluso un tale profilo per la condotta di Morino e degli altri chirurghi nella scelta di Vezio La Ganga. E hanno accolto la richiesta di assoluzione avanzata dal collegio difensivo. Il sostituto procuratore generale Bruno Rapetti aveva chiesto la conferma della sentenza di primo grado. L'avvoca[redacted] Vittorio Chiusano, difensore [redacted] Luigi Chiappero del professor Morino, incassa la vittoria e dice che si è «restituita correttezza e dignità a [redacted] persona». I fatti risalgono al 1991: diciannove chirurghi concor[redacted] per il posto di Ovada, [redacted] solo undici si presentarono alla prova scritta. La superarono [redacted] cinque. E uno rinunciò alla prova pratica: un intervento chirurgico su un cadavere, da svolgersi [redacted] Molinette.

La commissione decise [redacted] un'ora: 8 punti a La Ganga, 5 ciascuno agli altri tre concorrenti che non vennero [redacted] nemmeno ammessi alla prova orale. Gli esclusi si rivolsero alla procura. Le indagini appurarono che il verbale della commissione non evidenziava gli errori madornali attribuiti agli esclusi dai suoi componenti [redacted] degli interrogatori in procura. Comunque, il pm Vittorio Corsi chiese per due volte l'archiviazione del fascicolo, per due volte respinta [redacted] presidente dei gip Antonino Palaja.

NEL CANTIERE DELLA TELECOM

Una gru da record, con il braccio lungo [redacted]

Continuano i lavori in [redacted] Inghilterra per la costruzione del nuovo centro di direzi[redacted] della Telecom. Dopo la distruzione del vecchio edificio con la dinamite, con la quale si era avviato il cantiere; ieri mattina la zona ha vissuto un altro spettacolare momento che prelude ad una nuova fase dell'intervento. E' stato infatti montato il braccio della gigantesca gru che servirà a spostare i blocchi di cemento e le macchine scavatrici. Il braccio è lungo [redacted] e pesa 180 tonnellate; è [redacted] sollevato ad un'altezza di 47 metri da un'autogru. Per assistere all'avvenimento due classi dell'asilo nido e alcuni studenti del Politecnico si sono [redacted]ti al cantiere. Nei giorni scorsi l'impresa Dioguardi con 6 mila volantini ha invitato gli abitanti del quartiere a seguire l'operazione.

I giovani partono dal Balon e raggiungono il Po

Oggi gli squatter in corteo Lunedì i comitati spontanei

Tra squatter e comitati spontanei per la sicurezza, in città tornano i cortei. Oggi, alle 14,30, dal Balon parte [redacted] corteo dei centri sociali. Autorizzato dalla questura, raggiungerà piazza Vittorio percorrendo le [redacted] XX Settembre, Santa Teresa, Maria Vittoria, San Francesco, Po. Grande dispiegamento di forze dell'ordine per evitare si ripeta[redacted] le violenze di venerdì scorso quando i manifestanti sfasciarono venti vetrine. Il corteo, contro il quale s'è pronunciata An - «deve essere vietato» -, sarà composto dalla gioventù dei centri sociali cittadini, [redacted] quelli di Liguria, Valle d'Aosta e Cuneo. Continui, martellanti, gli appelli alla mobilitazione lanciati da Radio Blackout, l'emittente di quest'area giovanile in cui confluiscono le anime più diverse: ci sono i punk, gli anarchici, gli occupanti di edifici, gli squattera. Più [redacted] migliaia di ragazzi che frequentano saltuariamente - e quindi non [redacted] confusi con lo zoccolo duro degli attivisti -, i concerti e le manifestazioni organizzate nei centri e catalogabili alla voce «Cultura alternativa». Invece, il Coordi[redacted] comitati spontanei torinesi (Ccst) si fa promotore [redacted] «di una civile manifestazione» organizzata lunedì alle ore 15,30 davanti al municipio perché «Torino [redacted] deve diventare [redacted] città dove domina la pa[redacted] e ricordare [redacted] prefetto, al questore, al sindaco, al Consiglio comunale, che non può passare nel dimenticatoio la grave situazione di ordine pubblico in cui versano alcuni quartieri di Torino». Il rappresentante del comitato, Denis Martucci, ha anche sporto denuncia per «minacce di morte ricevute al telefonino». Sempre lunedì, ma alle 15, in piazza Madama Cristina, [redacted] protesta degli abitanti di San Salvario capeggiati dal presidente di circoscrizione, Formisano.

Il settimanale è a lunga conservazione...

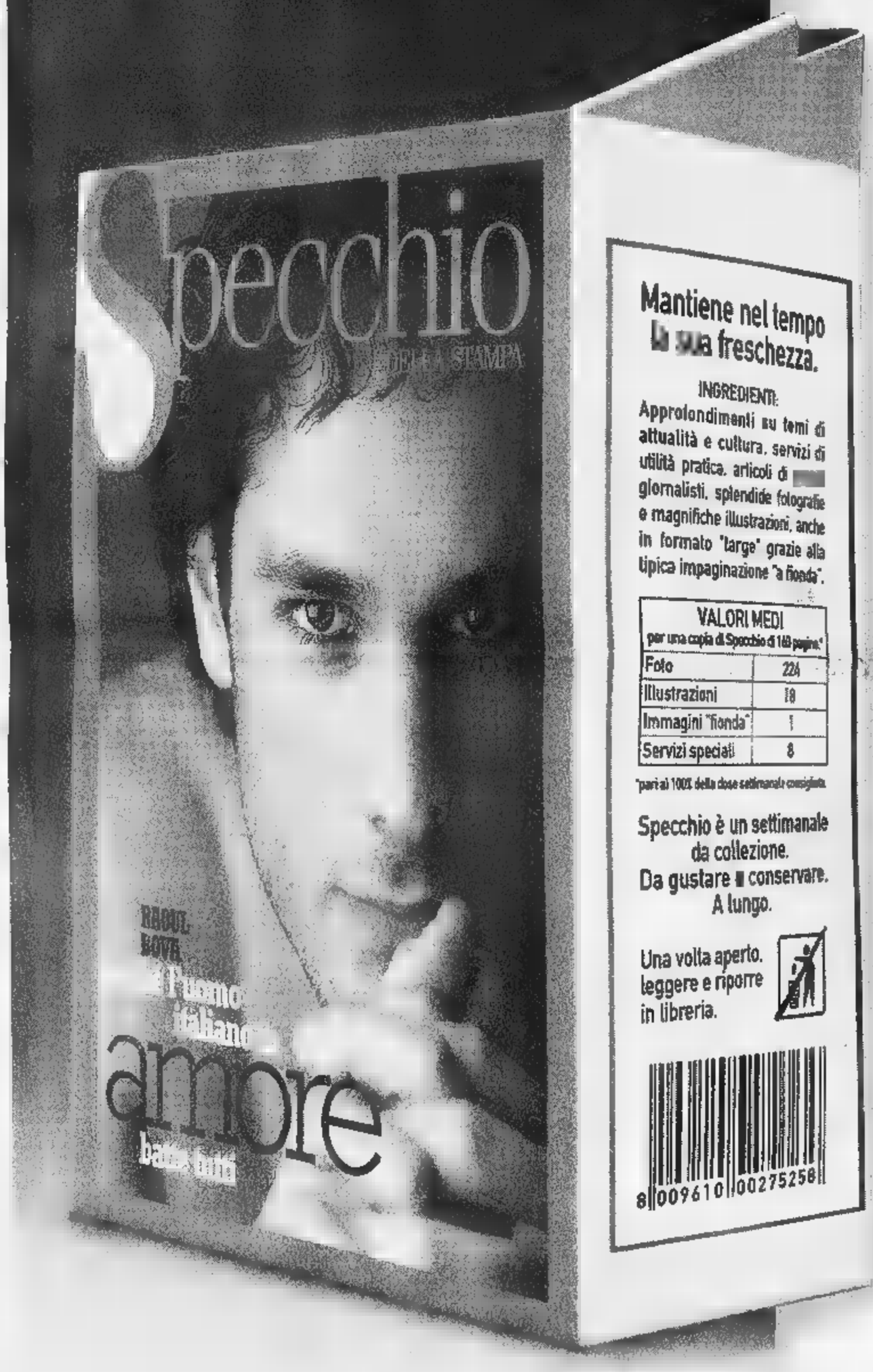

Mantiene nel tempo la sua freschezza.

INGREDIENTI:
Approfondimenti su temi di attualità e cultura, servizi di utilità pratica, articoli di giornalisti, splendide fotografie e magnifiche illustrazioni, anche in formato "large" grazie alla tipica impaginazione "a fionda".

VALORI MEDI per una copia di Specchio di 168 pagine*	
Foto	224
Illustrazioni	18
Immagini "fionda"	1
Servizi speciali	8

*pari al 100% della dose settimanale consigliata

Specchio è un settimanale da collezione.
Da gustare e conservare.
A lungo.

Una volta aperto, leggere e riporre in libreria.

8 009610 00275258

...i regali e i premi hanno una data di scadenza.

Chi si abbona* entro il 31 maggio avrà un regalo a scelta fra:

un orologio "Immersion Easy"

un dizionario Zingarelli

un dizionario Zingarelli su CD-Rom

E in più, parteciperà all'estrazione**di:

- una Fiat Panda 4x4
- 5 crociere Costa
- 5 ciclomotori Ciao Piaggio
- 5 telefoni cellulari GSM
- 200 segreterie telefoniche
- 400 radiosveglie

L'abbonamento costa solo 62.000 lire (comprese spese di spedizione), 47.000 lire per chi è già abbonato a La Stampa.

Per abbonarvi a Specchio potete scegliere fra diverse modalità:

- BOLLETTINO POSTALE: versando la cifra sul CCP n.7104 intestato a: Editrice La Stampa S.p.A. Via Marenco, 32 - 10126 Torino.
- BONIFICO BANCARIO: C/C n. 12601 Istituto Bancario SAN PAOLO, Sede di P.zza S. Carlo a Torino.
- CARTA DI CREDITO TARGA-VISA-MASTERCARD telefonando al numero verde.
- UFFICIO ABBONAMENTI: recandovi direttamente in via Roma 80, Torino Tel. 011/6568334-5, Fax 011/5627958

Numero Verde **167-233383**

* L'abbonamento dà diritto a 52 numeri di Specchio, a partire dal primo numero ricevuto.
** All'estrazione, che avverrà dopo il 31 maggio, parteciperanno tutti gli abbonati. - Offerta non valida per l'estero. - AUT. [illegible]. RICH.

ARMANDO TESTA SPA

Specchio. Prima riflette, poi parla.

...i materiali che nessuno ha all'infuori dei ns. clienti
VUILLERMIN GUALTIERO
INDUSTRIA E COMMERCIO MARMI E GRANITI
CAVE - SEGHERIA - LABORATORIO
VIA CIRCONVALLAZIONE, 82
11029 VERRES (VALLE D'AOSTA)
TEL. 0125/929.060 r.a. - FAX 0125/920428

LA STAMPA

VALLE D'AOSTA

Sabato 14 Marzo 1998 — REDAZIONE: PIAZZA CHANOUX 28, TELEFONO 23.11.81

... il grande ritorno della lose per tetti in pietra di courtil "della Valle di Champorcher" (Ao)
VUILLERMIN GUALTIERO
INDUSTRIA E COMMERCIO MARMI E GRANITI
CAVE - SEGHERIA - LABORATORIO
VIA CIRCONVALLAZIONE, 82
11029 VERRES (VALLE D'AOSTA)
TEL. 0125/929.060 r.a. - FAX 0125/920428

In Valle la sperimentazione entro due settimane

Sei casi per Di Bella

Nessuna richiesta in farmacia

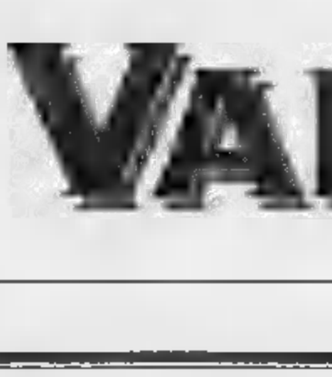

A destra il professor Luigi Di Bella. A sinistra Francesco Di Vito primario del reparto di Oncologia dell'ospedale di Aosta

AOSTA. Il Comitato etico regionale ha approvato i protocolli per la sperimentazione e lo studio osservazionale della terapia Di Bella assegnati alla Valle. Nella regione saranno 6 le persone sottoposte alla cura nella struttura ospedaliera. In 5 casi si tratterà di malati in fase avanzata (protocollo 10) sorteggiati tra i 7 risultati in possesso dei requisiti richiesti. Due di loro verranno sottoposti alla sperimentazione, altri 3 rientreranno nello studio osservazionale. Un sesto riguarderà il protocollo 5 (polmone) per il quale è risultato «eleggibile» un solo paziente che verrà sottoposto allo studio osservazionale.

L'approvazione dei due protocolli e l'elenco dei pazienti ammessi alla sperimentazione saranno trasmessi al centro nazionale di coordinamento. In tempi brevi il ministero dovrebbe fornire i farmaci per la sperimentazione che dovrebbe cominciare entro due settimane. Lo studio osservazionale potrebbe, invece, partire in tempi diversi che saranno forse definiti nella riunione convocata per lunedì a Roma.

Con la sperimentazione dovrebbe cominciare in Valle anche la fornitura a prezzo controllato dei farmaci della terapia Di Bella a coloro che, dietro prescrizione di un medico dell'Usl, volessero seguire la cura del professore modenese. L'Azienda sanitaria locale ha contattato la ditta che fornirà i medicinali e aspetta solo la delibera regionale che autorizzi l'ordine. Il quantitativo disponibile a prezzo controllato per i 6 mesi di sperimentazione è stato stabilito per la Valle in 461 fiale da 5 milligrammi di somatostatina e in 280 fiale da 0.5 milligrammi di octectride. Per ora comunque nessuna farmacia della regione avrebbe ricevuto richieste «ricettate» di questo tipo. Resta l'incognita legata a quanti medici in Valle siano disposti a prescrivere la cura prima che sia dimostrata la validità terapeutica.

«A parte il problema della reperibilità della somatostatina a prezzo controllato - dice Francesco Di Vito, primario di Oncologia - resta l'aspetto deontologico ed etico legato alla libertà di scelta del malato e di prescrizione medica. Il concetto di libertà di scelta della terapia è stato in questa vicenda troppo ampliato e andrebbe superato con il principio di alleanza terapeutica tra medico e paziente. Come medico sono tenuto a rispettare alcune regole di comportamento, quindi, a credo sia così per i colleghi che lavorano con me, prescriverò al di fuori della sperimentazione la terapia fino a quando non sarà documentata». Le notizie che arrivano dai centri dove si sono svolti studi osservazionali sulla cura Di Bella non sono incoraggianti. «Ciò dimostra - conclude Di Vito - che un po' più di prudenza è d'obbligo».

Beatrice Mosca

ALTRE SCHEDE IN REGALO

Oggi con La Stampa a caccia di premi

La prima estrazione del Lotto e del Super Enalotto legata al nostro gioco ha portato fortuna: sono infatti ben 215 i lettori che hanno vinto grazie alle cartoline regalate dalla Stampa. Cinquanta di loro hanno fatto terno al Lotto, e vinto 100 mila lire ciascuno; ci sono altri 165 lettori i quali si aggiudicheranno per sorteggio le 165 colonne del Super Enalotto che hanno vinto 17.700 lire.

Naturalmente siamo soltanto agli inizi, e continua la caccia solo ai terni, ma anche e soprattutto ai premi miliardari che il gioco può far vincere: un buon numero di lettori, comunque, ha già avuto una prima soddisfazione.

Intanto da giovedì sono in distribuzione le nuove schede, valide per l'estrazione di oggi, sabato 14 marzo. Sino al 4 di aprile per provare a vincere al Lotto, e per inseguire il sogno di uno dei superpremi del Super Enalotto, basta continuare ad acquistare La Stampa.

Ragazza di 13 anni ha raccontato l'episodio alla madre che ha avvertito la polizia

Violentata dall'amico di famiglia

L'uomo è in carcere. Si è difeso: «Lei era d'accordo»

Gli investigatori della questura di Aosta hanno fatto gli accertamenti per la denuncia di violenza carnale nei confronti di una bambina di 13 anni

AOSTA. Violentata in casa, a 13 anni. Un amico di famiglia ha approfittato dell'assenza della madre della ragazza per abusare di lei. La donna era fuori per lavoro, la giovane non aveva difesa. Dell'uomo si sa soltanto che ha 40 anni e che è stato arrestato a Torino dagli agenti della squadra mobile.

Mercoledì, i poliziotti hanno eseguito l'ordinanza di custodia cautelare in carcere firmata dal giudice delle indagini preliminari Massimiliano Rainieri; poche ore dopo, l'interrogatorio a Palazzo di Giustizia. Sembra che l'uomo abbia ammesso il rapporto sessuale con la ragazza. Ma secondo la sua versione, lei sarebbe stata d'accordo. Per la legge, quel comportamento sarebbe comunque illegale.

Le parole dell'uomo sarebbero in contrasto con gli elementi raccolti dagli investigatori della squadra mobile. Il referto medico fatto in ospedale pochi giorni dopo l'episodio conferma che il rapporto sessuale c'è stato. Non ci sarebbero, però, lividi, graffi o altri segni che possano indicare una lotta.

Elemento, comunque, «compatibile» con l'ipotesi della violenza. La ragazza sarebbe rimasta «paralizzata» dalla paura e non avrebbe avuto la forza di reagire al comportamento di quell'uomo che sovente frequentava casa sua. Il giorno dopo, però, la bambina ha trovato il coraggio di raccontare quell'episodio alla madre, che a sua volta ha avvertito la polizia.

«Abbiamo fatto la richiesta di ottenere gli arresti domiciliari. Al momento, non posso dire altro» taglia corto Veronica Menegatti, difensore dell'uomo.

Lavoro

Finoper si rinnova per gestire il Casinò

La società «Finaosta spa» ha consegnato ieri alla Regione i documenti «trasparenza e affidabilità» per poter gestire il Casinò. Si è spogliata di tutte le altre attività ed è diventata proprietà dell' «Immobilgest srl». PAG. 39

Aosta

Furto per 10 milioni alla farmacia Nicola

Sono entrati da una finestra, tagliando la griglia di protezione, e hanno rubato tutti i farmaci più commerciali e costosi della farmacia Nicola di Aosta. I ladri hanno portato via medicinali per un valore di dieci milioni. PAG. 36

Aosta

Hockey, 3 stranieri per il CourmAosta

Rinforzi importanti per i Lions CourmAosta in vista della partita di questa sera a Vipiteno per accedere ai play off scudetto. I gialloneri schiereranno tre stranieri in più. Intanto a Courmayeur e Aosta prosegue il Trofeo Topolino degli sport del ghiaccio. PAG. 45

Morto ieri ad Aosta il presidente del «Comité des traditions valdôtaines»

La Valle piange Pierre Vietti

I funerali saranno celebrati lunedì in Cattedrale

Pierre Vietti per molti è sempre stato Batezar, il personaggio da lui creato per la compagnia amatoriale di teatro popolare «Lo Charaban» che fondò assieme a René Willien e per la quale scrisse moltissimi testi

AOSTA. Il mondo culturale valdostano ha perso uno dei suoi rappresentanti più autorevoli. Pierre Vietti è morto ieri pomeriggio, nella sua casa di Aosta, all'età di 74 anni. Una vita, quella di Vietti, costruita sul grande amore per la sua terra e per le tradizioni care al popolo valdostano. Era infatti presidente del «Comité des traditions valdôtaines» e della «Fédération romande e interrégionale des patoisants».

Per molti però Vietti è sempre stato Batezar, il personaggio dello «Charaban» che lui stesso ha creato e che è diventato un po' parte di sé. «Lo Charaban». Altro grande amore. Tanti gli scritti per questa compagnia amatoriale, che lui ha creato, assieme a René Willien.

Dalla passione dello scrivere sono nate tante poesie, che gli sono valse riconoscimenti importanti, come il «Prix Romand pour la poésie», la medaglia dell'«Académie des Lettres et des Arts du Périjord» e il premio «Majoral de l'Académie des Lettres et Arts du Périjord».

Dall'attività culturale all'impegno politico. La guerra di Liberazione e poi la presidenza della «Jeunesse valdôtaine», di cui, nel 1951, è stato uno dei fondatori; in seguito, per molti anni, della sezione Aoste-Ville dell'union valdôtaine, di cui è stato anche vice-presidente.

Molti i messaggi di cordoglio per la moglie Mira Pasquettaz e ai figli Mario e Carlo. Tra questi quello dell'assessore regionale all'Istruzione e Cultura, Roberto Louvin, e del presidente della giunta, Dino Viérin, che «esprimono il loro profondo dolore per la perdita di una figura così importante per la cultura valdostana». I funerali si svolgeranno lunedì, alle 14,15, in Cattedrale. La famiglia invita a non inviare fiori. Eventuali offerte alla Lega contro i tumori. **[sa. b.]**

Il gruppo era organizzato per «bidonare» banche e aziende

Davanti al giudice per le truffe con gli annunci commerciali

Sopra, computer come quelli ottenuti con l'inganno dai sei «indagati». A destra, l'interno di una banca

AOSTA. Promettevano lavoro con inserzioni sui giornali e utilizzavano i documenti degli interessati per aprire conti correnti bancari con poche lire, ottenere blocchetti di assegni e fare spese «scoperte». Secondo il sostituto procuratore Pasquale Longarini, i 6 finiti sott'inchiesta avevano costituito un'«associazione per delinquere finalizzata alle truffe» e il 23 aprile saranno davanti al giudice delle indagini preliminari Massimiliano Rainieri. I nomi: Stefano e Irene Lucilla Ramunni, di 34 e 69 anni, entrambi di Verrès; Marina Furco, 38 anni, anche lei di Verrès; Giuseppe Tommaso Carbutti, di 27, residente a Torino e domiciliato e Milano; Luigi Dei Rossi, di 32, di Venezia; Salvatore Lombardo, di 27, di Torino.

Assieme e loro, davanti al giudice potrebbero arrivare anche gli 83 truffati. Nell'elenco ci sono banche, aziende di vari settori, corrieri, persino ditte specializzate in vendite per corrispondenza. Così, i componenti dell'organizzazione sarebbero riusciti a portare a casa decine di milioni in televisori, stereo, prodotti alimentari, quadri e computer.

Oltre al «trucco» degli assegni a vuoto, il gruppo di «indagati» avrebbe utilizzato un altro stratagemma: saputo quale fosse il corriere incaricato del recapito della merce acquistata per corrispondenza, l'organizzazione inviava un fax dove indicava che non era più necessario richiedere il pagamento contrassegno. Tutto falso. Come falsulli gli annunci con offerte di lavoro da autista o domestico. Servivano soltanto per ottenere documenti da utilizzare nelle banche. **[c. l.]**

Rubate nella farmacia Nicola le confezioni più costose

Furto di medicinali

Il danno supera i dieci milioni

La farmacia Nicola di viale Federico Chabod dove i ladri passati da [redacted] finestra sul retro hanno rubato nello scorso fine settimana i medicinali più costosi e commerciabili per [redacted] valore di oltre 10 milioni

AOSTA. Hanno rubato i medicinali più costosi e commerciabili e sono spariti nel nulla senza la[redacted] alcuna traccia i ladri che, nel fine settimana, hanno messo a soqquadro la farmacia Nicola, al numero 20 di viale Federico Chabod. Il furto, per un valore [redacted] oltre 10 milioni, [redacted] perto lunedì mattina.

«Avevamo chiuso la farmacia venerdì [redacted] - racconta [redacted] dottor Pier Giuseppe Nicola -. Lunedì al momento della riapertura abbiato trovato la griglia di protezione di una finestra tagliata e, all'interno, molti dei casetti che contenevano i medicinali, svuotati».

La farmacia è protetta da una porta [redacted] da tapparelle blindate. Una sola finestra sul retro, quella usata dai ladri per entrare, aveva una griglia [redacted] tondini di ferro spessi più [redacted] un dito. Un ostacolo che i malviventi non hanno avuto difficoltà a supera[redacted]: tagliati i tondini si [redacted] aperti un varco dal quale sono entrati nella farmacia. Una volta all'interno i ladri hanno scelto i medicinali da portare via senza nemmeno toccare gli stupefacenti. «Gli autori del furto devono essere una banda organizzata che agisce [redacted] commissione» dice il dottor Nicola che ha sporto denuncia ai carabinieri. I militari hanno segnalato il furto in campo nazionale anche per mettere [redacted] guardia i farmacisti dall'accettare a condizioni particolarmente vantaggiose e non dai consueti fornitori i medicinali rubati. «A meno che - dicono gli inquirenti - i farmaci [redacted] fossero destinati [redacted] mercato nero di altri Paesi». [b. m.]

Ritorna in piazza Chanoux la manifestazione dedicata alla cultura

A fianco, l'interno del tendone montato lo scorso anno in piazza Chanoux per Agorà. Sopra, il giornalista Giovanni Russo, tra i partecipanti [redacted] manifestazione

«Agorà» con libri e teatro

In programma anche spettacoli

IL mondo dei libri ritorna ad animare la piazza. Ritorna «Agorà». L'iniziativa nata lo scorso [redacted] per volontà di un gruppo di librai del centro storico cittadino viene riproposta dal 28 marzo al 19 aprile. Come lo [redacted] anno, non solo libri, ma anche momenti di dibattito, conferenze e spettacoli. E, tra le novità, il teatro.

Per l'edizione di quest'anno di «Agorà», organizzata con il patrocinio del Comune, della presidenza della giunta regionale e dell'assessorato regionale all'Istruzione e Cultura, saranno allestiti in piazza Chanoux due strutture. In una, più grande di quella dello scorso anno, saranno messi i libri. Nell'altra, dotata di riscaldamento, ci [redacted] le manifestazioni collaterali. In questo secondo spazio verrà anche allestito un maxi schermo dove saranno proiettati i film. «Il programma di dibattiti, conferenze e spettacoli - spiega Liliana Cornaz, della libreria Minerva - si articolerà in varie tematiche, che attraverseranno tutta la manifestazione».

Come lo scorso anno, un'attenzione particolare verrà data ai ragazzi. Quindi tanti libri per bambini e ragazzi, ma non solo. Anche momenti di animazione e spettacoli adatti a questa fascia di età. Il programma ri[redacted] ancora da definire. Saranno comunque molti i nomi della cultura e dello spettacolo che arriveranno in piazza Chanoux. Tra questi vi è già la conferma del giornalista del «Corriere della sera» Giovanni Russo.

La grande cupola con i libri rimarrà aperta tutti i giorni dalle 9 alle 22,30. Per i valdostani quindi anche un'occasione per uscire alla sera e ritrovarsi in piazza, riscoprendo così l'antico significato dell'«agorà» (termine greco per definire la piazza).

Gli organizzatori intendono «offrire un'opportunità culturale e non solo per i valdostani - come spiega Liliana Cornaz -. Non è nostra intenzione dare un taglio turistico alla manifestazione, ma creare un momento di aggregazione proprio per tutti i valdostani». [sa. b.]

NOTIZIE DALLA VALLE

Saint-Christophe

La finale del 13° Grand Prix [redacted] belote

Si svolgerà oggi nel ristorante Chez Germain di Saint-Christophe la finale della 13ª edizione del Grand Prix di belote, organizzata dal periodico «Le Travail». La gara incomincerà alle 8,30 e proseguirà fino a sera.

[redacted]osta

Una conferenza sulla famiglia

Il Cif (centro italiano femminile) organizza per oggi, alle 15,45 nei locali del seminario maggiore, una conferenza sul tema «Il forum delle famiglie». Relatore sarà il vescovo di Aosta, Giuseppe Anfossi. Il programma provede inoltre alle 15, la messa, celebrata da don Eliseo Gerbaz. [sa. b.]

Aosta

Il Coni rinnova le cariche

Si riunisce oggi alle 14 l'assemblea ordinaria del Coni regionale per il rinnovo delle cariche. Si ricandida il presidente uscente Eddy Ottoz; gli altri candidati sono Romano Blua (Asiva), Claudio Benzo (basket), Gabriele Centeli (pallavolo) e Bruno Oro (bocce).

Châtillon

Lo spettacolo teatrale «Tredici a tavola»

L'amministrazione comunale e la commissione per le attività culturali organizzano per oggi, alle 21, nel salone delle manifestazioni della biblioteca di Châtillon, lo spettacolo teatrale «Tredici [redacted] tavola», una rappresentazione teatrale in 3 atti [redacted] Marc Gilbert Sauvajon. A portare in scena la pièce sarà la compagnia teatrale «Torino teatro operetta». L'ingresso è libero. [sa. b.]

Donnas

La nuova sede della Fédération Autonomiste

Verrà inaugurata oggi la nuova sede della Bassa Valle della Fédération Autonomiste. [redacted] cerimonia [redacted] in programma, alle 17, a Donnas, nei locali di via Binel. [s. l.]

In biblioteca

Mostra di foto in omaggio alle donne

AOSTA. Una mostra omaggio alle donne quella che raccoglie le fotografie di Francisco De Souza. Il titolo è «Fortitude - Femminile plurale», un titolo che dà il senso che la Consula regionale femminile ha voluto assegnare a questa esposizione. Una mostra dedicata all'univer[redacted] femminile, alla forza che solo le donne riescono a dimostrare [redacted] hanno saputo avere per acquisire diritti che [redacted] tempo veni[redacted] loro negati.

Il fotografo, con grande sensibilità, ha saputo rendere le espressioni [redacted] le situazioni nelle quali le donne rappresentano la ricchezza dell'«essere donna». E non solo l'universo adulto, ma anche volti di bambine, come quelli utilizzati per la locandina dell'esposizione. Accanto alle fotografie alcuni testi che rappresentano il pensiero delle donne che hanno partecipato al corso [redacted] scrittura organizzato dal Centro donna «Donneinsie[redacted] della Consulta.

L'esposizione s'inaugura oggi, alle 11, nella biblioteca regionale di Aosta. [sa. b.]

Sindacati scuola

I precari nel contratto di lavoro?

AOSTA. Nei giorni scorsi i direttivi unitari dei sindacati confederali della scuola si sono riuniti a Fiuggi per approvare la bozza di piattaforma per il rinnovo del contratto di lavoro. In quell'occasione è stato affrontata anche la questione dei precari, definita «ormai non più rinviabile». All'unanimità è stato, poi, approvato un ordine del giorno in cui viene chiesto [redacted] Governo [redacted] subito in calendario la discussione del decreto legge 932, la cui approvazione, [redacted] gli emendamenti proposti dagli [redacted]si sindacati darebbe il via all'inizio delle procedure per i concorsi. Sia quelli ordinari che quelli definiti «corsi-concorsi e riservati ai precari che hanno già 360 giorni di servizio.

A sostegno di questo, Cgil, Cisl [redacted] Uil scuola organizzeranno entro [redacted] una manifestazione nazionale, alla quale han[redacted] già espresso la loro adesione i sindacati della scuola confederali [redacted] Valle d'Aosta (Cgil scuola, Cisl sism e sinascel, Savt-école). [sa. b.]

I risultati di uno studio sulle «antenne» Tim in viale della Pace

«I ripetitori non sono nocivi»

Misurate le onde elettromagnetiche

AOSTA. «Nessuno è esposto ai valori prodotti dalla Cee. Questo [redacted] sicuramente [redacted] primo elemento di rassicurazione per la popolazione: i livelli di campo elettromagnetico non sono superiori a quelli previsti». L'assessore all'Urbanistica, Guido Piovano, ha presentato in Consiglio comunale i dati forniti dall'Arpa (Agenzia regionale per la protezione dell'ambiente della Valle d'Aosta), cone risposta ad una mozione presentata da rifondazione comunista.

In particolare Piovano ha esposto il parere tecnico fornito circa i livelli di campo elettromagnetico generati nell'ambiente circostante dai ripetitori della stazione radio base della Tim (Telecom Italia mobile) di viale della Pace.

«Non esite attualmente una normativa nazionale che regoli l'esposizione a campi elettromagnetici [redacted] radiofrequenze e microonde - dice l'assessore comunale -. Vengono quindi presi come riferimento i valori limite per la popolazione, contenuti nella proposta di legge [redacted] dalla commissione di esperti del Ministero della Sanità». Tenendo conto di questi valori l'assessore Piovano ha sottolineato che «si può escludere che a qualsiasi abitazione circostante la stazione radio base Tim di viale della Pace, per effetto delle emissioni delle tre celle che costituiscono la stazione, nelle condizioni di installazione [redacted] funzionamento dichiarate dall'azienda, vengano raggiunti livelli [redacted] campo elettrico di [redacted] Volt/metro, [redacted] livelli [redacted] campo magnetico e di densità di potenza equivalenti». [sa. b.]

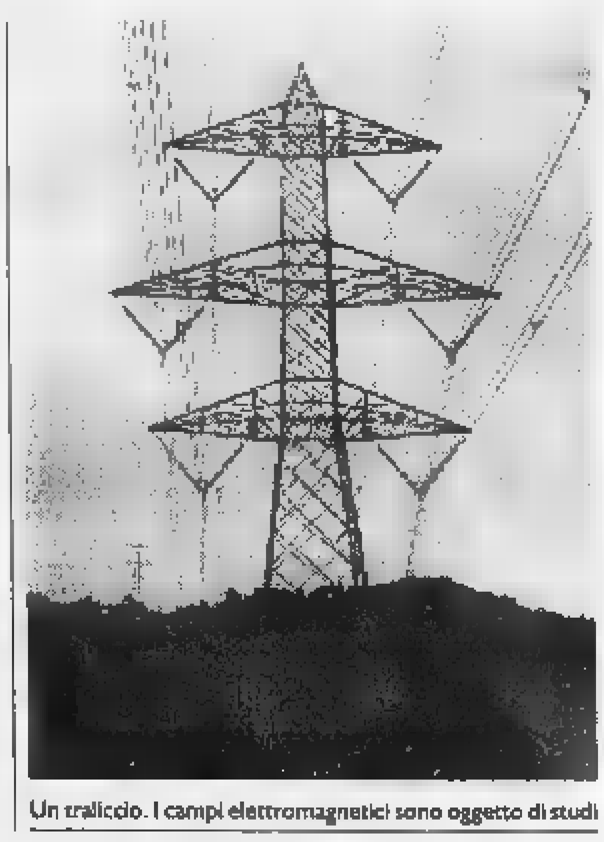

Un traliccio. I campi elettromagnetici sono oggetto di studi

LETTERE AL GIORNALE

Nessun pediatra per il [redacted]

Sono il padre di un bambino nato l'8 febbraio 1998 al quale l'Usl della Valle d'Aosta non [redacted] in gr[redacted] si assicurare l'assistenza pediatrica di base. Infat[redacted] il 20 febbraio, quando mi sono recato agli sportelli della stessa Usl, per richiedere il tesserino sanitario del mio bambino, l'impiegato a ciò preposto, dopo avermi fatto sottoscrivere [redacted] dichiarazione attestante l'avvenuta presentazione della dichiarazione dei redditi, mi comunicava che non vi erano pediatri disponibili e che di conseguenza dovevo accontentarmi di un medico generico o magari specializzato in geriatria per l'assistenza medico-pediatrica di base di mio figlio. Incredulo di fronte a questa realtà, ho inviato [redacted] mezzo fax, il 24 febbraio, all'Ufficio relazioni con il pubblico dell'Usl Valle d'Aosta, le mie rimostranze nella speranza di un tempestivo riscontro. A tutt'oggi non mi è pervenuta alcuna risposta. Invito pertanto i responsabili dell'Usl Valle d'Aosta [redacted] una attenta riflessione [redacted] merito [redacted] mi auguro che il mio bambino possa, nel più breve tempo possibile, godere di un'adeguata assistenza sanitaria di base.

Corrado Ferriani
Saint-Christophe

[redacted] per l'af[redacted] nel grave lutto

Le famiglie Mantovani e Lucianaz, commosse per la dimostrazione d'affetto alla [redacted] Paola, ringraziano tutti coloro che hanno preso parte [redacted] grave lutto.

Franco, Venerando Lucianaz
Valter Mantovani

Reparto psichiatrico in cattive [redacted]dizioni

Scrivo per sottolineare, ancora una volta, quanto il reparto [redacted] psichiatria di Aosta [redacted] vergognosamente strutturato; ci sono volute decine di anni per ottenere una parziale ristruttura[redacted] che sicuramente [redacted] colmerà le oceaniche lacune presenti. Non stupiamoci se le persone che escono da questo «lazzaretto» si buttano [redacted] i treni.

Michel Breuvé, Aosta

SERVIZI UTILI

[redacted] DI TURNO

Ad Aosta *(distr. 5)* oggi è di turno, con orario dalle 9 alle 22,00 (a porte aperte) e dalle 22 alle 9 di domani (a porte chiuse) la farmacia *Chenal*, in via Croce di Città. Per gli altri Comuni della regione le farmacie osserveranno i turni di notte secondo lo schema sottoindicato per oggi.
Distr. 1: *Verrand*, La Thuile (entro 15 minuti dalla chiamata su [redacted] medica urgente)
Distr. 2-3: *Villeneuve*, Cogne (entro 15 minuti dalla chiamata su ricetta medica urgente)
Distr. 4: *Valpelline* (entro 15 minuti [redacted] chiamata su ricetta medica urgente)
Distr. 6: *Nus* (entro 15 minuti dalla chiamata su ricetta medica urgente)
Distr. 7: *Breuil-Cervinia*
Distr. 8-9: *Saint-Vincent*
Distr. 10: *Brusson*
Distr. 11-12-13: *Donnas*
Distr. 14: *Issime*

BENZINAI DI [redacted]

Domenic[redacted] 15 marzo 1998
Aosta: Erg, via F. Chabod; Agip, corso 26 febbraio (Longo); IP, via Clavalité; Fina, via Ginevra; Esso, viale Partigiani; Agip, [redacted] Battaglione; Fina, corso Ivrea. **Châtillon:** Agip; **Fénis:** [redacted] (Arsene); **Gressan:** Fina; Pila; **Hône:** Tamoil; **Pollein:** Fina; **Pont-[redacted]** Agip (via Stazione); **Quart:** Esso; **Sarre:** Erg; **St-Vincent:** Fina (via Marconi); **Verrès:** Agip (via della Libertà); Esso; **Villeneuve:** Esso

STASERA AL CINEMA

[redacted]. Tel. (0165) 35.666. [redacted]. Or.: 20; 22,30. Lire 12.000.

GIACOSA. Tel. (0165) 262.220. **Flubber.** Or: 20; 22,30. Lire 12.000.

[redacted]

DES GUIDES. Tel. (0166) 949.473. **The Jackal.** Ore 21,30. Lire 13.000.

[redacted]

M. BIANCO. Tel. (0165) 841.206. **Paradiso perduto.** Ore 21,30. L. 12.000.

[redacted]

SANT'ANNA. Tel. (0125) 307.463. [redacted] **so perduto.** Ore 21,30. Lire 10.000.

[redacted]

[redacted] Tel. (0335) 536.51.31. [redacted] 17,30; 20; 22,30 (Auditorium) **Qualcosa [redacted] cambiato.** Prenotazione posti (ore 15-18) (0335) 525.866. Lire 6000.

[redacted]

POLITEAMA. Tel. (0125) 641.571. **The game.** Or.: 20; 22,15. Lire 10.000.

ARCIRENA. Tel. (0125) 425.084. **The bo[redacted].** Or.: [redacted]; 22,15. Lire 9000.

TV IN VALLE

Raitre
14; 19,35; 22,45 **Tgr della Valle d'Aosta**

France 2
13; 20; 0,45 **Journal**
13,45 **Savoir plus santé,** documentaire
14,40 **Les géants tranquilles,** documentaire animalier
15,35; 15,55 **Samedi sport**
17,55 **Hartley coeurs [redacted],** série
18,45 **1000 enfants vers l'an 2000**
18,50 **Farce attaque Bruxelles**
20,55 **Fiesta**
23,10 **Du fer dans les épinards**

Television Suisse
[redacted]
13,15 **Tj-Midi**
13,35 **Crosby show,** série
14 — **Amazonie interdite,** odyssées
14,55 **Chicago Hope: la vie à tout prix,** série
15,30 **Graine de champion**
16,45 **Inspecteur Derrick,** série
17,50 **De Si De La**
18,20 **Les éléphants du Kilimandjaro,** planète nature
19,30 **Tj-soir**
20,05 **Le fond de l[redacted]**
20,30 **Schlager parade**
[redacted] [redacted]bo, série
23,15 **Watchers,** film
1,40 **C'est très sport**

Eventuali variazioni nei programmi sono causate dalla non tempestiva comunicazione da parte delle emittenti.

ONORANZE FUNEBRI
VALDIGNE
di Riccardo Rabbia & C. s.a.s.
TRASPORTI NAZIONALI ED ESTERI - PRATICHE E SERVIZI VARI
Via Brissogne, 2 - 11017 Morgex (AO) - Tel. 0165/800.530 - 0347/354.97.46 - 0348/283.72.11

IMMOBILIARE NARBONNE
P.zza Narbonne - Aosta
Tel. 0165/44495 - Fax 238187
VENDE
in Aosta centro, locale uso ufficio mq 195, doppio ingresso, 3 po[redacted] auto, piano terra. Prezzo interessante.

Antibes Juan-les-Pins
affittasi villetta provenzale luglio-agosto-settembre, tre camere con sei posti letto, ad 1,5 km dal[redacted] spiagge, a partire da [redacted] FF per settimana.
Telefonare ore serali allo [redacted] - 51.14.51.

AFFARE
REGIONE
[redacted]
Aosta collina appartamento soggiorno-cottura, 2 camere, bagno, box, posto auto, cantina. Ottima esposizione.
Tel. 0165/809707 - 0348/4200507

LUNEDÌ tuttosoldi
MERCOLEDÌ tuttoscienze
GI[redacted] tuttolibri
I supplementi de LA STAMPA
Una settimana ricca di tutto.

Casinò, ha consegnato ieri i documenti alla Regione

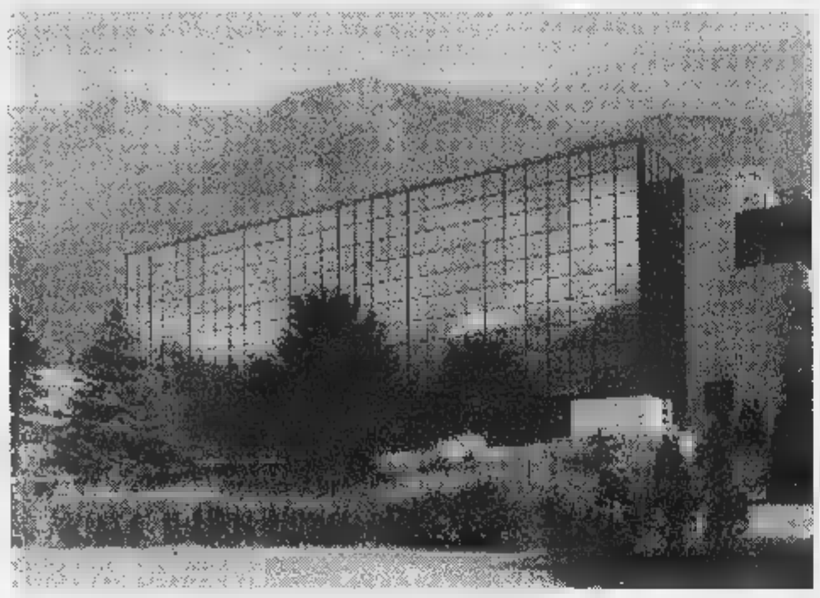

Casinò di St-Vincent La Finoper ha consegnato ieri alla Regione i documenti di trasparenza e affidabilità

Ecco la nuova Finoper

«Spogliata» di tutte le attività

SAINT-VINCENT. La Finoper ha consegnato le «carte» alla Regione per dimostrare «affidabilità e trasparenza», si spoglia di tutto il resto, di società di crociere e immobili e aspetta la decisione del Consiglio regionale per gestire il Casinò di Saint-Vincent. La «Finoper spa» è ora controllata direttamente e al 100 per cento dalla «Immobilgest srl», le cui azioni sono divise a metà tra Elvira Lefebvre e Maria Patrizia Costantini Lefebvre.

Motivo del cambiamento: «Semplificare al massimo l'organizzazione societaria». E ancora: «Rendere più agevole l'adempimento, sia in via preventiva sia durante la gestione della [illegible] da gioco, alla mole straordinaria di requisiti e di limitazioni poste a carico della concessionaria e dei suoi soci. Tale configurazione porrà anche un argine alla continua formulazione di nuovi criteri di valutazione e di nuovi vincoli cui [illegible] Finoper si è dovuta sottoporre nel corso di sette anni della trattativa».

La Regione ha chiesto tutti i requisiti alla Finoper con lettera del 2 [illegible] dando alla società dieci giorni di tempo per rispondere. E l'azienda ha così deciso di separare dalla possibile futura gestione del Casinò tutte le altre attività. «Un taglio netto - dice Domenico Vigilante che ha condotto per Finoper la trattativa - con il resto del gruppo». Nessun socio, [illegible] amministratore, nessuna azione comune.

La Finoper [illegible] così sdoppiata: da un lato la «Finoper spa» di proprietà dell' «Immobilgest», dall'altro la «Finoper Crociere». Ma ha [illegible] risposto alle richieste della Regione anche sul resto del gruppo. [e. mar.]

Pila, ieri l'udienza

Via Holding 20 miliardi di beni

AOSTA. Dieci giorni di tempo per produrre le memorie che dimostrino lo stato di «salute» della società e poi i giudici decideranno. La vicenda è quella della società «Via Holding», proprietaria del pacchetto di maggioranza della [illegible] della «Pila». Ieri si è svolta l'udienza pre-fallimentare davanti al giudice.

La società ha consegnato bilanci e stato patrimoniale: carte in cui è scritto che a fronte di [illegible] debito di circa 15 miliardi la società può vantare un patrimonio [illegible] 20. Documenti che cancellerebbero i dubbi sull'incapacità finanziaria della «Via Holding» a far fronte alle richieste dei creditori. Il tribunale ha chiesto altri documenti, ulteriori memorie. Quindi deciderà se esista o meno lo «stato d'insolvenza».

La società [illegible] in liquidazione, [illegible] cioè in vendita. Il liquidatore nominato dalla stessa società è Vito Napoli. Il compratore esiste da tempo, ma la trattativa [illegible] si è conclusa di fronte al sequestro delle [illegible]mi. Interessata all'acquisto è una società immobiliare veneta che tratta con la «Via Holding» attraverso [illegible] studio di professionisti.

Nuova filiale

Sportello bancario a La Thuile

LA THUILE. Da ieri pomeriggio [illegible] La Thuile è attiva una nuova banca. E' stata inaugurata alle 17 la filiale della Banca [illegible] Credito Cooperativo del Grand Paradis-Mont Blanc, che viene così a contare sulla sede centrale di St-Pierre e sulle due filiali di La Salle e ora di La Thuile. La banca è nata dalla fusione delle due ex-casse rurali e artigiane del Gran Paradis [illegible] della Valdigne Mont Blanc: [illegible] presieduta [illegible] Vittorio Dupont e alla fine del 1997 contava su una raccolta [illegible] [illegible] miliardi e 176 milioni con un incremento del 4,65 per cento rispetto al 1996. Sempre al 31 dicembre gli impieghi ammontavano a 22 miliardi [illegible] 654 milioni, con [illegible] incremento del 12,37 per cento rispetto alla [illegible] data dell'anno precedente. In vista dell'appuntamento con l'Euro [illegible] con il 2000, la banca si sta organizzando per poter fornire nuovi servizi, come quelli dei cambi [illegible] l'estero. Il presidente Dupont dice che oggi la banca «può guardare al futuro con sufficiente tranquillità» e annuncia che si sta preparando ad entrare [illegible] l'Assocredito in un nuova società di servizi, fra i quali vi sarà anche la «carta del cittadino». [b. bas.]

Previsioni del tempo per oggi e domani

Cielo sereno sulla Valle e venti in alta quota

Dall'Atlantico si sta espandendo una vasta area di alta pressione

Località	Altezza neve MIN.	Altezza neve MAX.	Prezzi giornaliero Festivo	Prezzi giornaliero Feriale
[illegible] ANTAGNOD	30	50	33.000	33.000
AYAS CHAMPOLUC	50	90	49.000	49.000
BRUSSON PALASINAZ	-	-	chiuso	chiuso
GRESSONEY LA [illegible]	20	70	49.000	49.000
GRESSONEY ST-JEAN	30	60	36.000	23.000
ALAGNA VALSESIA	30	150	46.000	46.000
BREUIL CERVINIA	70	170	50.000	50.000
CHAMOIS	30	60	34.000	29.000
LA MAGDELEINE	-	-	chiuso	chiuso
TORGNON	20	60	31.000	24.000
[illegible]	40	120	40.000	40.000
COGNE	30	60	26.000	26.000
RHEMES N. DAME	30	40	22.000	22.000
VALGRISENCHE	40	50	22.000	22.000
VALSAVARENCHE	20	30	15.000	15.000
COURMAYEUR	60	170	50.000	50.000
DOUES	-	-	chiuso	chiuso
ETROUBLES	-	-	chiuso	chiuso
LA SALLE	-	-	chiuso	chiuso
LA THUILE	40	160	49.000	49.000
OLLOMONT	-	-	chiuso	chiuso
PILA	60	90	[illegible]	46.000
ST-OYEN [illegible]	-	-	chiuso	chiuso
ST-RHEMY CREVACOL	40	90	26.000	26.000
CHAMPORCHER	15	80	30.000	30.000
EMARESE	-	-	chiuso	chiuso
NUS ST. BARTHELEMY	-	-	chiuso	chiuso
ST-VINCENT COL DI [illegible]	[illegible]	50	[illegible]	15.000
ST-DENIS [illegible]	-	-	chiuso	chiuso

AOSTA. Su tutta la regione oggi il cielo sarà completamente sereno, perché si sta espandendo oltre le Alpi una vasta area di alta pressione in arrivo dall'Atlantico. Per domani potrebbe esservi il rapido passaggio di nubi in alta quota, di modesta rilevanza, accompagnato da venti. Il rischio valanghe è moderato (valore 2 della scala da 1 [illegible] 5). Temperature stazionarie nella media di stagione. [b. bas.]

Festa a Pollein

I trent'anni del Corpo forestale

POLLEIN. Verrà celebrato oggi a Pollein il trentesimo anniversario del Corpo forestale valdostano.

La manifestazione [illegible] in programma nella sala delle conferenze della struttura costruita alla Grand Place di Pollein. E' prevista per le 9,30 una funzione religiosa.

Seguiranno, a partire dalle 10,30, gli interventi delle autorità e la presentazione del libro intitolato «Uomini e boschi in Valle d'Aosta. Alle 11,30 ci sarà la consegna degli attestati, mentre [illegible] mezzogiorno ci sarà il rinfresco.

L'appuntamento è organizzato dall'assessorato regionale dell'Agricoltura e delle Risorse Naturali. [gio. mac.]

L'interrogatorio di Carmine Amato davanti al pm Pasquale Longarini

«Non ho prestato soldi a usura»

Indagini della Finanza su altri possibili «clienti»

AOSTA. «Ho fatto qualche prestito, [illegible] vero. [illegible] certo [illegible] tassi d'usura». Si è difeso così Carmine Amato, 47 anni, commerciante aostano interrogato dal pubblico ministero Pasquale Longarini. L'uomo è in carcere da una settimana per aver prestato denaro in cambio di interessi variabili dall'80 al 240 per cento. Contro di lui ci sarebbero 7 testimonianze, altre potrebbero essere raccolte in questi giorni dagli investigatori della guardia di finanza di Aosta.

«Abbiamo già presentato ricorso al tribunale della libertà, che si riunirà venerdì per decidere» spiega l'avvocato Giovanni Amirante, che difende Amato assieme alla collega Emiliana Olivieri dello studio Chiusano di Torino.

Nell'interrogatorio in procura, Amato ha anche risposto alle domande del pm Longarini sui rapporti d'affari con un professionista aostano morto suicida un anno e mezzo fa. L'uomo era oberato di debiti, aveva persino avviato la procedura per la vendita di un alloggio in centro: l'acquirente sarebbe stato Amato, ma il professionista morì prima di concludere l'«affare».

Secondo il commerciante finito in carcere per usura, quell'uomo era finito in rovina per investimenti finanziari «azzardati». Già, perché quel professionista frequentava alcuni personaggi poi finiti in carcere per le truffe miliardarie scoperte dalla procura aostana con l'inchiesta «Phoney Money». L'idea sarebbe stata di «moltiplicare» il denaro attraverso il meccanismo del «roll program», un particolare tipo di investimenti in serie che avrebbero fruttato interessi fino al 150 per cento. La magistratura era, però, intervenuta prima che tutto ciò potesse essere realizzato.

In questi giorni, i militari del nucleo di polizia tributaria della guardia di finanza proseguono [illegible] i controlli della documentazione ottenuta dalle banche sui «movimenti» sui conti correnti di Amato. Ci sono poi i colloqui con altri possibili «clienti» del commerciante. [c. l.]

SPETTACOLI

Si conclude questa sera [illegible] Grand Hôtel Billia l'8ª edizione del Festival della satira e dell'umorismo

A St-Vincent la consegna dei Premi Aristofane

In programma anche la proiezione del film «Totò che visse due volte»

SAINT-VINCENT. Festival della satira ultimo atto. Nel salone Gran Paradiso del Grand Hôtel Billia è in programma oggi la serata conclusiva dell'ot[illegible] edizione del «Premio Aristofane - Festival della satira e dell'umorismo». Ieri sera la «prova aperta» di «Marino libero! Marino innocente!» di Dario Fo e Franca Rame, questa sera le premiazioni, con tanti ospiti e «interventi» interessanti. Tra questi la probabile proiezione del film «Totò che visse due volte» (o [illegible] un making di 40'), a cui ieri è stata tolto il provvedimento di [illegible]. Tra gli ospiti quindi i due «attori non attori» del film, Marcello Miranda e Giovanni Logiudice.

L'edizione '98 del premio ha rivolto [illegible] sguardo particolare al p[illegible] radiofonico nazionale, dal quale arrivano i personaggi più interessanti del momento. Verrà quindi premiato il dee-jay Linus (premio speciale Casinò) per la trasmissione «Cordialmente» che il disc-jockey conduce il giovedì, dalle 21 alle 23, assieme a «Elio [illegible] le storie tese», su Radio Dee Jay. Altro premio ad un'altra delle più divertenti trasmissioni radiofoniche del momento, «Il ruggito del coniglio». Verranno quindi premiati Marco Presta e Antonello Dose, che dal lunedì al venerdì, conducono il programma [illegible] Radio due. E' una comicità intelligente quella proposta dai due conduttori de «Il ruggito del coniglio», che invitano il pubblico [illegible] raccontare in diretta aneddoti di vita, opinioni [illegible] sensazioni, partendo a volte dalla lettura dei giornali e da temi di attualità [illegible] offrendo un divertente «spaccato» dell'Italia.

Al dj Linus il premio speciale Casinò

Due vincitori anche per il mondo televisivo. Altro «Pre[illegible] Aristofane» per «Mai dire goal», come «unica trasmissione veramente "nuova" della stagione» per la [illegible] capacità di rinnovarsi ogni anno. Per aver riportato in «auge» il genere del varietà, verrà premiata anche la trasmissione «Buona domenica». Poi [illegible] filmato, registrato [illegible] giorni scorsi al Teatro Parioli di Roma, dove Claudio Cali ha raggiunto Maurizio Costanzo per assegnargli il Premio Aristofane.

Tra gli «inteventi» anche l'esibizione di Cesare Gallarini, nuovo volto del panorama comico italiano, già conosciuto dal pubblico valdostano perché vincitore, nel '97, [illegible] [illegible] nazionale «Bravograzie!».

[illegible] Bovo

«Enfanthéâtre» oggi al Giacosa

AOSTA. Con «I Musicanti di Brema» si conclude oggi «Enfanthéâtre». La rassegna [illegible] teatro per ragazzi, organizzata dall'assessorato comunale alla Pubblica Istruzione, con la consulenza di Bruno Giordano della biblioteca del quartiere Dora, ha impegnato il giovane pubblico [illegible] aostano da novembre [illegible] oggi.

L'ultimo spettacolo in calendario è «I Musicanti di Brema», una pièce ispirata all'omonima fiaba dei fratelli Grimm. A portarla sul palco del Teatro Gia[illegible] di Aosta [illegible] questo pomeriggio, alle 15, la compagnia teatrale di Lugano «Teatro Pan». Testo e regia sono di Carlos Alsina.

«Nei caldi pomeriggi della mia infanzia - dice lo stesso Alsina -, mia nonna [illegible] il potere [illegible] sfumare i confini tra [illegible] "paese reale" e quello "fantastico", raccontandomi storie concepite in immagini che mi coprivano, mi avvolgevano...volavano...volavano con me...[illegible] il [illegible] finiva per cancellare le differenze». E' su questo dolce ricordo d'infanzia che Alsina ha voluto tracciare il [illegible] spettacolo. [illegible] seguendo questa semplice chiave che ha cercato di scrivere la sua versione teatrale del celebre racconto dei Fratelli Grimm, con un solo attore a recitare sul palcoscenico. [sa. b.]

Teatro dell'anima al femminile

PONT-SAINT-MARTIN. Si potrebbe definire «teatro dell'anima» quello che viene proposto questa sera, alle 21, all'auditorium comunale di Pont-Saint-Martin. E' teatro al femminile, portato in scena dal Laboratorio Teatro Settimo, che da anni si dedica alla rappresentazione di pièce che hanno come tematica principale il mondo delle donne.

«Emily e Thérèse - Suggestioni dalla vita e dalle opere di Emily Dickinson e Santa Teresa di Lisieux» [illegible] il titolo dello spettacolo. Le due protagoniste [illegible] no figure femminili che hanno avuto un particolare rilievo nella storia del secolo scorso. Una poetessa americana e [illegible] santa. Due donne completamente diverse, ma che nel loro pensiero e nella loro ricerca di spiritualità presentano grandi analogie.

Nello spettacolo teatrale le due donne si incontrano, dopo la morte, [illegible] insieme ricordano e commentano momenti importanti della loro vita. Per entrambe l'eternità [illegible] il «luogo» in cui hanno sempre creduto.

Lo spettacolo teatrale è organizzato dalla Consulta regionale femminile della Valle d'Aosta [illegible] dal circolo donne «La rugiada».

L'ingresso alla serata è libe[illegible]. [sa. b.]

SAISON CULTURELLE 98

CONFERENZE

20 MARZO
Aosta, Biblioteca regionale
DALLA SOCIETA' DELLE MINIERE DI COGNE ALLE ACCIAIERIE DI AOSTA. UN PROGETTO INDUSTRIALE
Prof. Anna Maria Falchero
con la consulenza scientifica del Museo minerario regionale

27 MARZO
Aosta, Biblioteca regionale
DALLA CLONAZIONE ALLE BIOTECNOLOGIE. RIFLETTIAMO SUL NOSTRO [illegible] E SU QUELLO CHE LA SCIENZA [illegible] NEI LABORATORI
Prof. Piero Bianucci

PRINTEMPS THEATRAL

26 MARS
Aoste, Théâtre Giacosa
LA TOR DE BABEL
[illegible]
30 MARZO
Aosta, Teatro Giacosa
QUINTETTO BIBIENA
flauto
Giampaolo Pretto
oboe
Paolo Grazia
clarinetto
Alessandro Carbonare
fagotto
Roberto Giaccaglia
corno
Stefano Pignatelli

CINEMA

17 MARZO
Aosta, Cinema Giacosa
ore 16,00 e 20,00
GUY
di Michael Lindsay-Hogg
[illegible] 18,00 e 22,00
LA SECONDA GUERRA CIVILE AMERICANA
di Joe Dante

24 MARZO
Aosta, Cinema Giacosa
ore 16,00 e 20,00
NÉNETTE ET BONI
di Claire Denis
ore 18,00 e 22,00
[illegible] COOL
di Zhang Yimou

[illegible] AUTONOME VALLEE D'AOSTE ASSESSORAT DE L'EDUCATION ET DE LA CULTURE SERVICE DES ACTIVI[illegible] CULTURELLES

Punti vendita:
Aosta:
Biblioteca Regionale
Courmayeur:
Agenzia Viaggi Mont-[illegible]
Morgex
[illegible]icheria Vaticoz
Saint-Vincent:
Best Record
Verres:
Carruti musica
Pont-Saint-Martin:
Centro Giovani Colombour
e per informazioni ditta F. Medeschi - tel. 274831

Servizio di trasporto gratuito esclusivamente per la prima serata per i residenti in alta, media e bassa valle. Prenotazioni presso le biblioteche di Mo[illegible] Châtillon, Verrès e Donnas.

[illegible] SAISON CULTURELLE

LE GRANDI INIZIATIVE LA STAMPA IN OFFERTA SPECIALE.

LE ALPI DI MESSNER

OLTRE 7 ORE DI FILMATO, 700 FOTO, 800 PAGINE DI RACCONTI INSIEME AD UNA GUIDA D'ECCEZIONE.

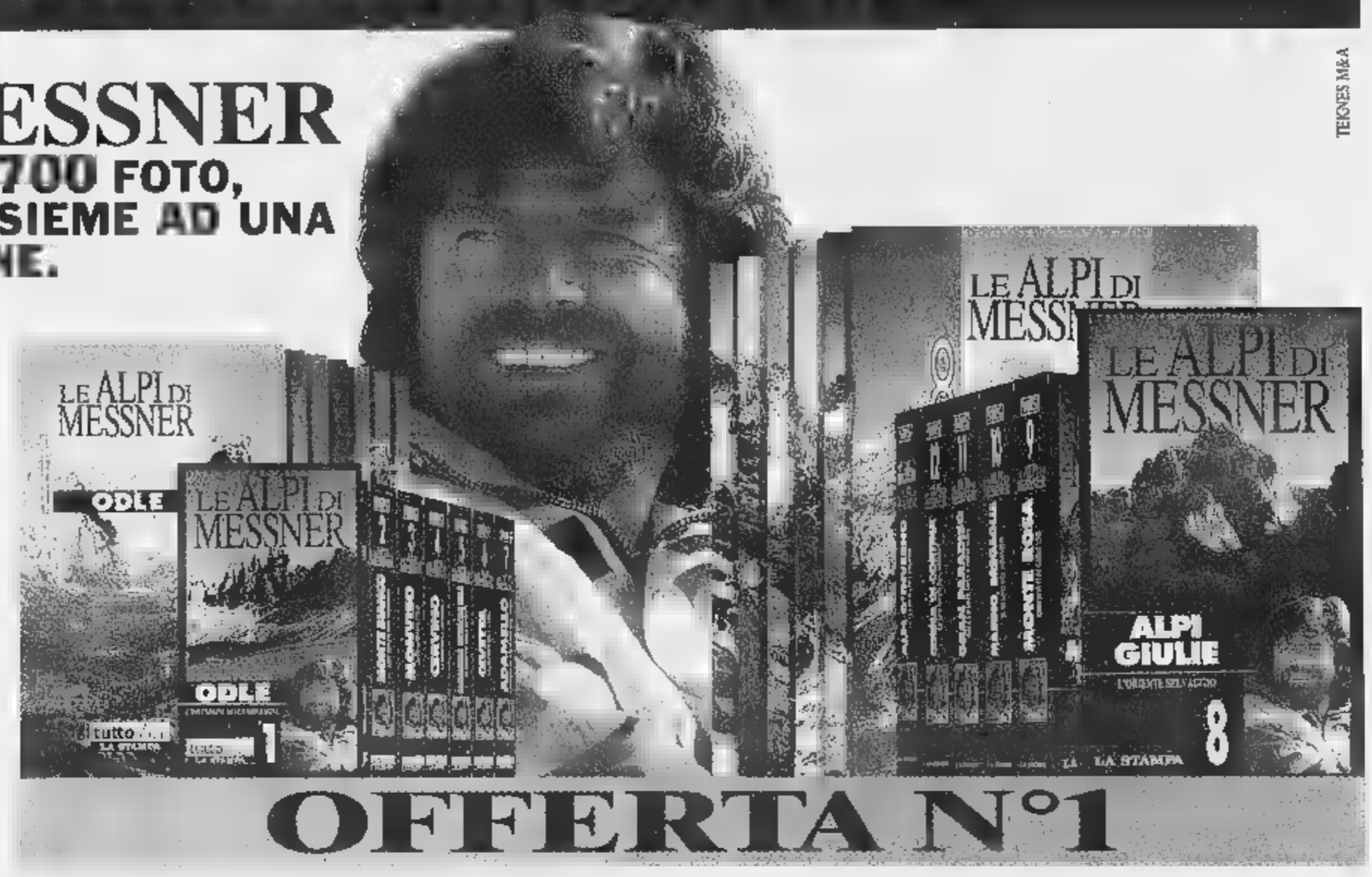

TEKNES M&A

Prima serie (dal n° 1 al n° 7)
1 ODLE, L'invenzione della montagna - 2 MONTE BIANCO, ■■■ origini dell'alpinismo - 3 MONVISO, ■ pilastro del cielo - ■ CERVINO, La sfida della vertigine - 5 SASSOLUNGO, CATINACCIO, SELLA, Le Dolomiti della gioventù - ■ CIVETTA, La leggenda del 6° grado - 7 ADAMELLO, Montagne ■ pace, montagne di guerra. **Lire 105.000**

Seconda serie (dal n° 8 al n° 13)
■ ALPI GIULIE, L'oriente selvaggio - ■ MONTE ROSA, Orizzonti di ghiaccio - 10 MASINO, BREGAGLIA, Il regno del granito - 11 GRAN PARADISO, Dalla parte della montagna - ■ CONCA DI CORTINA, Le Dolomiti del sorriso - 13 ALPI D'INVERNO, La lezione del freddo.
Lire 90.000

Serie completa (dal n° 1 al n° 13) **Lire 160.000**

Ogni videocassetta **Lire 18.000**

OFFERTA N°1

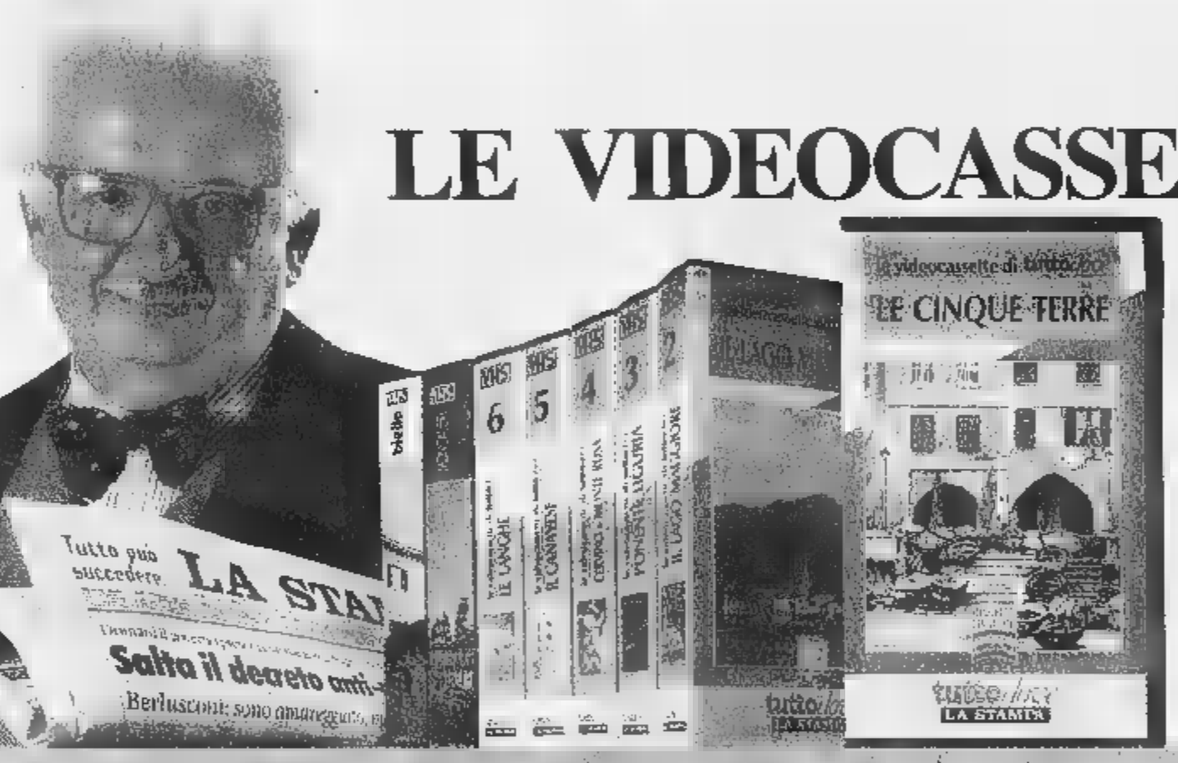

LE VIDEOCASSETTE serie GAMBAROTTA

UN NUOVO MODO DI ESPLORARE IL TERRITORIO CON GLI HOME-VIDEO LA STAMPA

Serie completa (n° 8 videocassette)
Le Cinque Terre, Il Lago Maggiore, Ponente Ligure, Cervino e Monte Rosa, Il Canavese, Bassa Langa ■ Roero, Moncalieri ■ Biella.
Lire 80.000

Ogni videocassetta **Lire 12.000**

OFFERTA N°2

GLI AUDIOLIBRI DI TUTTOLIBRI

I TUOI NUOVI COMPAGNI DI VIAGGIO E DEL TEMPO LIBERO

Autori vari (n° 6 audiolibri)
1 ČECHOV - La signora col cagnolino ■ Il monaco nero, 2 POE - I misteri della rue Morgue ■ La lettera rubata, 3 JANOWITZ - Schiavi di New York, 4 GOETHE - I dolori del giovane Werther, 5 FENOGLIO - La malora, ■ DOSTOEVSKIJ - Le notti bianche. **Lire 45.000**

I racconti di Italo Svevo (n° 5 audiolibri)
1 L'assassinio di via Belpoggio ■ Un contratto, 2 La novella del buon vecchio e della bella fanciulla, 3 Argo ■ il suo padrone e Vino generoso, ■ Le confessioni del vegliardo, 5 Il mio ozio, Proditoriamente ■ Il vecchione.
Lire 38.000

Ogni audiolibro **Lire 8.000**

OFFERTA SCUOLA

I racconti di Italo Svevo (n° 5 audiolibri) **Lire 28.000**
Ogni audiolibro **Lire 6.000**

Autori vari (n° 6 audiolibri) **Lire 35.000**

OFFERTA N°3

LE SPESE POSTALI SONO A [illegible] CE **LA STAMPA**

PER INFORMAZIONI E PRENOTAZIONI RIVOLGETEVI AL SEGUENTE NUMERO VERDE:

Numero Verde **167-233383**

Sono accusati di aver sequestrato un nuorese che doveva loro dei soldi

Arrestati per estorsione

Due canavesani nei guai in Sardegna

Sequestro di persona ai fini [redacted] estorsione, lesioni personali e detenzione di armi. Sono le pesanti accuse che hanno fatto finire dietro le sbarre un giovane e [redacted] coppia, arrestati due giorni fa dai carabinieri a Olbia, in Sardegna. Si tratta di Walter Zulinello, [redacted] anni, autotrasportatore, che abita in una casa appena fuori Borgiallo, della convivente Cristina Elisabetta Prinzivalli, 31 anni, infermiera, [redacted] di Carlo D'Acquino, 20 anni, di Settimo Torinese.

L'intera vicenda presenta ancora molti particolari oscuri, attualmente al vaglio dei militari di Olbia [redacted] Ivrea. A far scattare le indagini, comunque, sarebbe stato il racconto di un ragazzo ventiduenne di Nuoro, presunta «vittima» dei tre torinesi. Zulinello, D'Acquino e la Prinzivalli lo avrebbero tenuto prigioniero in un alloggio sulla costa sarda, pare per recuperare [redacted] un debito.

Il giovane, inoltre, sarebbe stato sottoposto a sevizie e maltrattamenti: taglio dei capelli, abiti fatti a pezzetti, ma soprattutto botte e mozziconi di sigarette spenti sulla pelle. Ore d'inferno, che lo avrebbero convinto [redacted] bussare alla caserma dei carabinieri per denunciare i presunti aguzzini: [redacted] solo per quanto aveva dovuto subire, ma anche per le armi che, a suo dire, i tre nasconde[redacted] nelle loro abitazioni.

Gli investigatori di Olbia hanno subito trasmesso gli atti ai colleghi di Ivrea, chiedendo ed ottenendo la loro collaborazione. L'altro ieri sono scattate le perquisizioni. E nel giardino della [redacted] di Walter Zulinello e Cristina Prinzivalli, a Borgiallo, le ricerche hanno dato l'esito ipotizzato. Accuratamente sotterrate, infatti, i carabinieri hanno trovato alcune pistole (almeno due, ma potrebbero es[redacted] di più) [redacted] perfette condizioni e avvolte nel cellophane. A Olbia, inoltre, nella Ford Escort di proprietà della giova[redacted] infermiera, è stata trovata una bottiglia contenente del metadone.

Sia le armi che il farmaco (utilizzato dai servizi per i tossicodipendenti) sono stati sequestrati. Le indagini, comunque, continuano, sia in Sarde[redacted] che in Canavese. Resta infatti da verificare se i fatti siano andati così [redacted] li ha raccontati la presunta vittima. [redacted] si dovrà anche capire a cosa servivano le armi trovate a Borgiallo, [redacted] pure in quali occasioni potrebbero essere state utilizzate. [m. rev.]

E nella loro casa di Borgiallo I carabinieri di Ivrea hanno trovato alcune pistole sotterrate e avvolte nel cellophane

[redacted]

Caccia al pirata della strada

Non c'è traccia del pirata della strada che ieri, intorno alle 18,30 sulla statale 460 nel Comune di Valperga ha causato [redacted] incidente [redacted] poi si è dato alla fuga. Chi se l'è vista brutta è stato Carlo Rista, 52 anni, residente a Strambino in via Panetti 12, l'unico coinvolto nell'incidente. «Stavo viaggiando tranquillamente [redacted] Cuorgnè - ha spiegato ai carabinieri - quando un'auto mi ha tagliato la strada e mi ha costretto a stringere sulla destra. Ma ho perso il controllo della macchina andando a sbattere contro un muro». La Mercedes di Carlo Rista si è schiantata sul muretto di recinzione della Mgv (Meccanica Generale Valperga). Per lui fortunatamente solo alcune contusioni [redacted] un probabile colpo di frusta. La prognosi [redacted] di un paio di settimane.

E' possibile visitare la parte a pianterreno

Pont, riapre al pubblico la «Turris Ferranda»

E' stato completato un primo restauro
Al termine dei lavori sarà sede di museo

Riapre al pubblico la Torre Ferranda a Pont Canavese, una delle strutture architettoniche più antiche (fu costruita attorno all'anno 1000) del territorio. Sabato 21 e domenica 22 marzo in occasione delle due giornate mondiali organizzate dal Fai (Fondo ambiente Italia), sarà visitabile la parte a pianterreno. Da giovedì prossimo, nel primo pomeriggio, un gruppo di alpinisti si calerà in corda doppia dalla torre (alta circa 35 metri) per un sopralluogo ravvicinato. «Ridaremo al territorio un bene prezioso - dice Rosanna Touscoz, assessore all'Ecologia e all'Ambiente di Pont -: per moltissimo tempo è stata chiusa al pubblico, ora dopo tanta attesa la prima apertura ufficiale». Gli interventi effettuati sulla torre durante gli ultimi sei mesi dello scorso anno, per una spesa di circa 200 milioni, rappresentano solo un primo passo. Ben più importante il secondo lotto di lavori (spesa per oltre mezzo miliardo, finanziata per la maggior parte dall'Ue) che dovrà portare al completamento dei quattro livelli in cui la torre è suddivisa. Al suo interno verranno poi ricavati un museo del territorio e un centro di informazione turistica per le Valli Orco e Soana. La torre, che fu di proprietà dei conti di Valperga prima di passare alla curia e quindi, verso fine Anni [redacted] al Comune (che la acquistò per una cifra simbolica), potrà essere visitata nella sua interezza solo in seguito. «Per il momento ci si dovrà accontentare - spiega Rosanna Touscoz - perché le parti accessibili sono solo quelle [redacted] pianterreno». Ma è comunque un segnale importante: basti pensare che ci sono voluti molti anni prima di intervenire portando a termine [redacted] restauro conservativo della sommità. Operazione fondamentale, dato che dopo molti secoli sulle pietre che compongono la parte terminale della torre si erano depositate sostanze oleose che l'avevano seriamente danneggiata. Ora è stato possibile proteggerla con un manto impermeabile in modo da fermare il degrado causato dall'acqua. [gp. mag.]

[redacted]

IN [redacted]

■ **CONVEGNO [redacted]** «Dalla lira all'euro» [redacted] il titolo del [redacted]vegno in programma stamane, [redacted] partire dalle 9, all'Anfiteatro di Montalto. L'iniziativa, che ospita relatori di livello nazionale, è organizzata dalla circoscrizione di Ivrea dell'Ordine dei Commercialisti ed è rivolto (oltre che a commercialisti, ragionieri e professionisti) anche agli imprenditori e a chi lavora nel settore amministrativo. «Sarà l'occasione - spiega Gianni Celleghin, delegato eporediese dell'Ordine - per illustrare e chiarire i problemi operativi che deriveranno dall'introduzione della moneta unica sui bilanci delle società e sull'informativa in genere».

■ **SAN BENIGNO, [redacted]** «Un cane per amico» è il titolo dell'iniziativa in programma domani [redacted] San Benigno Canavese. La manifestazione è promossa dalla Pro loco con il patrocinio del Comune e assegnerà al vincitore il «Collare d'argento». Le iscrizioni [redacted] ricevono nell'area adiacente la scuola materna dalle 10 alle 12, mentre l'apertura della mostra è in programma per le 14.

■ **[redacted]** Il Comitato di solidarietà per le zone terremotate (composto da circa 30 Comuni dell'Eporediese) ha versato un contributo di 60 milioni al sindaco di Sellano, da impiegare nell'installazione [redacted] ciascun modulo abitativo di un condizionatore d'aria reversibile. Intanto continua la raccolta dei fondi sul conto corrente bancario numero 2509308/15, presso la filiale di Albiano della Crt.

■ **[redacted] CAFFE'.** A partire da lunedì il caffè nei bar di Rivarolo aumenta di 100 lire, passando da 1400 a 1500 lire se servito al banco. A comunicarlo è l'Ascom che ha deciso di recepire [redacted] indicazioni fornite dall'Epat (l'organismo nazionale di categoria).

■ **LOCANA, [redacted] ROSSA.** Nuovo direttivo per la Croce Rossa di Locana. Il nuovo ispettore del gruppo volontari del soccorso di Locana, affiliato al sottocomitato della Croce Rossa di Castellamonte, e Fausto Negri. Lo affiancheranno, come viceispettori, Davide Deliperi [redacted] Antonia Luongo.

■ **RUSSI A IVREA.** Una ventina di direttori amministrativi di aziende russe, coordinati dal prof. Marat Makmudov, dell'Accademia dell'industria e della difesa di Mosca, sono a Ivrea fino al 18 marzo per partecipare a un [redacted] di formazione sulla direttiva Cee in materia di bilancio e contabilità aziendali. I manager sono ospiti del Consorzio Canavese Export, che da anni mantiene rapporti di collaborazione tecnica e industriale con istituzioni e imprese della Federazione russa.

DOVE & QUANDO

[redacted] Ai nastri di partenza la manifestazione a **Vialfrè:** alle 21 il generale Elio Baratono, il maresciallo, i gendarmi e l'avvocato [redacted] presentano, al balcone del Municipio, insieme alla Ginestrera, la cui identità è segreta; a seguire c'è il ballo in maschera. A **[redacted]**, alle 15,30, è in programma la festa dei bambini [redacted] alle 21 vengono presentati la Ravisera e il Ravisun, che aprono poi la fiaccolata alla volta del padiglione dove si svolge [redacted] serata danzante. Alle 20, dal Castello di **Settimo Vittone**, partono due cortei che si ritrovano sulla piazza del paese: l'uno accompagna Ansgarda, regina dei Franchi, l'altro il di lei fratello Attone Anscario, marchese di Ivrea. In piazza del Comune, a **Sparone,** vengono consegnate ai Regnanti le chiavi del paese; di seguito la serata danzante [redacted] a mezzanotte spaghetti e patatine per tutti. Sfilano i carri, alle 14,30, [redacted] **Issiglio,** accompagnati dalle ocarine di Brosso e dalla banda del paese. A **Quassolo** si distribuiscono i fagioli alla popolazione alle 11,30 e alle 21 c'è il ballo mascherato. Appuntamento conclusivo del carnevale di **Banchette,** questa sera: alle 20 c'è il rogo della «Cössa», alle 20,30 la cena al ristorante del Bocciodromo.

[redacted] Per la rassegna «Sipario», lunedì 16 alle 21,15 va in scena all'anfiteatro di Montalto la commedia «Ciò che vide il maggiordomo» con Nino Castelnuovo. Il biglietto costa 40 mila lire [redacted] è in vendita alla sede [redacted] Ivrea de Il Contato del Canavese (via Palestro 10, 0125/641161) oppure al botteghino del teatro a partire da un'ora prima dell'inizio dello spettacolo.

BALLO IN [redacted]RA. La serata danzante, organizzata dalla Pro loco al Pluriuso comunale di San Giusto, ha inizio alle 21. Suona l'orchestra La Storia Infinita e vengono premiate le maschere [redacted] i gruppi più belli, numerosi ed originali.

[redacted] Il gruppo country Fabry e Banny è di scena alle 22, alla Birreria Bergamini di Andrate, nella sua nuova formazione composta da cinque musicisti.

SALOTTO [redacted] Lunedì alle 21, all'Auditorium [redacted] Centro Congressi La Serra di Ivrea, il gruppo d'archi dell'orchestra sinfonica giovanile del Piemonte presenta [redacted] concerto incentrato su brani di Bach, Vivaldi [redacted] Mozart. I biglietti sono gratuiti, ma [redacted] opportuno prenotare rivolgendosi al liceo musicale di Ivrea al numero telefonico 0125/425123.

LA [redacted] I democratici di sinistra, formazione politica che ha recentemente raccolto diversi partiti dell'area riformista, si presentano alle 16 nel salone di Ca' Mescarlin a Montanaro. All'incontro partecipano il senatore Giancarlo Tapparo, l'onorevole Luigi Massa e l'assessore provinciale Maria Pia Brunato.

[redacted] All'Abcinema di Ivrea, per la rassegna di film dedicati ai più piccini, [redacted] programma «La carica dei 101». Spettacoli alle 15 e alle 17, il biglietto costa 6 mila lire.

MAGIA [redacted] Appuntamento con i giochi [redacted] prestigio del mago Miki e [redacted] Helios e il cabaret [redacted] Alberto, [redacted] partire dalle 21, all'auditorium delle scuole medie di San Benigno. Lo spettacolo è stato organizzato per raccogliere fondi da destinare all'asilo «Felice Varuifo».

RALLY [redacted] Si svolge domani a Ceresole Reale la 31ª edizione del rally sci-alpinistico organizzato dalla sezione di Ivrea della Giovane Montagna. Oltre 150 sci-alpinisiti giunti da tutt'Italia saranno impegnati nelle prove di salita [redacted] discesa in cordata.

Strambino, la villa padronale del Valle Susa salvata da un futuro di degrado

Medicina legale nell'ex Cotonificio

L'Asl 9 ha speso 700 milioni per la nuova sede

Rischiava di diventare uno dei tanti edifici inutilizzati e in rovina, che si trovano ovunque. La villa padronale dell'ex cotonificio Valle Susa di Strambino, [redacted]vece, ha avuto sorte diversa. Tre anni fa era stata acquistata dal Comune per [redacted] milioni; oggi, completamente ristrutturata, ospita la nuova sede del servizio di medicina legale dell'Asl 9.

Ieri c'è stata l'inaugurazione ufficiale. «Erano in pochi - dice il sindaco di Strambino, Matteo Garetto -, tre anni fa, a credere in questo progetto. E non è che una delle tappe per [redacted] recupero dell'intera [redacted] operazione già iniziata con il salone polifunzionale, [redacted] che continuerà con la realizzazione [redacted] una nuova area mercatale».

[redacted]

L'interno della villa padronale dell'ex Cotonificio Valle Susa, dove [redacted] sistemata [redacted] nuova sede di Medicina legale

L'Asl, che ha speso 700 milioni per attrezzature e arredi, avrà la struttura in comodato d'uso gratuito per 50 anni. «Viene trasferita qui - spiega il commissario dell'Asl 9, Giampaolo Costamagna - tutta l'attività settoria [redacted] necroscopica, oltre ad una serie di servizi (visite per patenti, licenze e altro) che stavano congestionando i locali della vecchia sede di via Aldisio a Ivrea».

In sala Santa Marta

[redacted]

Inizia oggi il terzo torneo di scacchi «Week-end Città di Ivrea», organizzato dalla Società Scacchistica Eporediese e che si svolgerà, con la partecipazione [redacted] circa 100 atleti, nelle giornate del 14/15 e del 28/29 marzo in sala Santa Marta. Sono previsti [redacted] distinti tornei, basati sulle categorie nazionali ed internazionali. Nel principale, l'«Open Fide», saranno alla prova i due più forti scacchisti di Ivrea, Fabrizio Ranieri e Folco Castaldo (quest'ultimo, 16 anni, è il più giovane Maestro italiano). Nei programmi della Società, inoltre, c'è il concorso «Gli scacchi: una palestra per le [redacted]ingegni», rivolto ai ragazzi delle scuole medie.

STEREOCARS
RIVAROLO
Corso Torino, 168
Tel. 0124/29930
[redacted] TIM
[redacted]

SUPER OFFERTA [redacted] TIM Telecom Italia Mobile
RINNOVA IL TUO "TACS"

TIM TELITAL AMICO	~~£. 450.000~~	£. 330.000
TIM MOTOROLA M. TAC VIP	~~£. 450.000~~	£. 330.000
TIM NEC P7 NEW	~~£. 400.000~~	£. 280.000
TIM TELITAL GIOTTO	~~£. 340.000~~	£. 220.000

Valida fino al 10/04/1998 - solo con telefoni già attivi in rete
Cambio seriale gratuito

[redacted] elettronica
IVREA
Corso M. D'Azeglio, 50
Tel. 0125/48444
STRAMBINO
Via Circonvallazione, 33
(Centro Commerciale)
Tel. 0125/711293
[redacted] TIM
ASSISTENZA TECNICA

*Prezzi chiavi in mano A.P.I.E.T. esclusa. Rav4 disponibile anche nella versione 5 porte.

Nuovo Rav4, 128CV, da 0 a 100 Km/h in 10,1 sec, trazione integrale permanente, climatizzatore, doppio aribag, servosterzo, 3 anni o fino [redacted] 100.000 Km di garanzia. Da L. 37.700.000*
← Tutto in 3,71 metri di lunghezza. →

Nuovo Rav4.
Sabato 14 [redacted] domenica 15 cedete alla tentazione.

VOLANDO G.&C. [redacted]
IVREA - Via Torino 499 - Tel. (0125) 23.94.97
TOYOTA

La formula giusta per capire

Non occorre essere specialisti per [illegible] e capire la scienza.
Oggi è possibile con i primi nove volumi di «Argomenti di scienze», la collana che unisce il rigore scientifico al piacere della lettura.

ISABELLA LATTES COIFMANN
L'intelligenza degli animali
pp. VIII-152
con 80 figure nel testo, L. 25.000

PIERO BIANUCCI
Piccolo, grande, vivo.
Storie di quark [illegible] di galassie, di uomini e altri animali
pp. X-198, L. 25.000

ENRICO STELLA
Elogio dell' insetto
pp. XIV-214
con 65 tavole fuori testo a colori, L. 30.000

ALDO ZULLINI
I giochi della natura.
L'evoluzione all'opera
pp. XIV-106
con 12 figure nel testo, L. 20.000

ULRICO DI AICHELBURG
Batteri e virus.
Dalla peste all'Aids
pp. VIII-192, L. 28.000

TULLIO REGGE
Gli eredi di Prometeo.
L'energia nel futuro
pp. X-158
con 8 figure nel testo, L. 22.000

PIERO SCARUFFI
La fabbrica del pensiero.
Nuove frontiere dell'intelligenza artificiale
pp. XVI-188
con 25 figure nel testo, L. 25.000

ELISABETTA VISALBERGHI
Storie di scimmie
pp. XII-180
con 12 tavole a colori nel testo, L. 30.000

ULRICO DI AICHELBURG
Rivoluzioni della medicina nel xx secolo.
Dai trapianti all'ingegneria genetica
pp. VI-198, L. 25.000

Gli abbonati [illegible] «La Stampa» hanno diritto a uno sconto del 20% sulle singole opere e potranno acquistarle presso il Salone di via Roma 80 a Torino.
I nove volumi della collana «Argomenti di scienze» sono in vendita - per abbonati e non - al prezzo speciale di L. 180.000.
Chi fosse interessato ad acquistarli, potrà richiederli contrassegno all'Editrice La Stampa. Ufficio «Edizioni librarie», via Marenco 32, 10126 Torino (fax 011-655306).

I LIBRI DE LA STAMPA

I VOLUMI DE «LA STAMPA», DISTRIBUITI DA RCS LIBRI E GRANDI OPERE, SONO IN VENDITA PRESSO LE MIGLIORI LIBRERIE

Ma la concorrenza tra Tim e Omnitel può portare vantaggi a tutti gli utenti

Quanto costa chiamare il telefonino

Giungla tariffaria anche per chi non ha cellulare

C'è una poco conosciuta differenziazione dei costi per chi chiama un cellulare dal telefono di casa o da un apparecchio pubblico

Cellulari, che passione e che utilità per chi li possiede, ma che costi per chi deve comunicare i loro proprietari da impianti fissi.

Nei giorni scorsi abbiamo pubblicato un tabellone con tutte le offerte e le tariffe (esclusi i cellulari con contratti per aziende). E oggi vediamo che come c'è una giungla delle tariffe nella telefonia mobile, così c'è una poco conosciuta differenziazione dei costi per chi chiama dal telefono di casa e da un telefono pubblico. Si può spendere da 170 lire più Iva (al 20 per cento) e 1524 lire (più Iva al 20 per cento) al minuto, cioè 1828 lire.

Dipende che tipo di cellulare intendete chiamare e a che ora chiamate. Nelle ore notturne, risparmierete, in genere trovate molti cellulari staccati o con la segreteria inserita. Nelle ore più umane, occorre allora ragionare sul motivo della chiamata. Se non è indispensabile, meglio astenersi per evitare di ricevere a casa bolletta troppo cara.

La battaglia che vede contrapposte la Tim e la Omnitel, sul fronte delle tariffe, può comunque rappresentare un vantaggio per tutti gli utenti, anche per coloro che non hanno cellulare che debbono comunicare con chi lo ha (più basse sono le tariffe di chi possiede un cellulare, più bassi sono i costi di coloro che chiamano i possessori dei telefonini da impianti fissi). La guerra delle tariffe è però soltanto all'inizio e le novità sono all'ordine del giorno. La Tim ha recentemente lanciato il cellulare a scheda azzurra che sembra destinato, nel tempo, a soppiantare la scheda blu. Molte infatti sono le richieste dei clienti per l'indubbio vantaggio economico che offre. L'Omnitel ha subito risposto limitando la fascia cara del prepagato «Night & Day» alle 18. Le offerte sui cosiddetti «City» sono allettanti. Ma, attenzione: quello della Tim offre vantaggi per chi usa il cellulare prevalentemente nella provincia, se cambia il prefisso. Esempio: a Torino il prefisso è 011, a Pinerolo (provincia di Torino) è 0121. La tariffa rimane uguale. Diverso il discorso per il City Omnitel: se chiamate Torino o ad Orbassano (prefisso 011), la tariffa è urbana, se invece chiamate Pinerolo (prefisso 0121) la tariffa è extraurbana.

La novità sono tante che possono mettere in difficoltà gli stessi rivenditori. Rimane troppo affollata l'offerta e chi vuole orientarsi per una scelta deve perdere qualche giorno per fare tutti i conteggi.

La guida che presentiamo oggi intende dare una mano per calcolare quanto costa chiamare un cellulare da casa o da una cabina telefonica. Probabilmente, in futuro tanto lontano, dovremo pensare a un aggiornamento di tutti questi costi.

Enzo Bacarani

SE CHIAMO UN TELEFONINO

DAI TELEFONI PRIVATI...

TIM prefissi: 0330-0338-0360-0368 - OMNITEL prefisso 0347

da a

	0,00-7,30	7,30-20,30	20,30-24,00
costo medio dello scatto	127	127	127
durata dello scatto (secondi)	45	5	45
costo medio (al minuto) (Iva 20% esclusa)			170

SABATO, DOMENICA, FESTIVI LO SCATTO DI 127 LIRE AVVIENE OGNI 45 SECONDI. COSTO MEDIO PER UN MINUTO DI CONVERSAZIONE: 170 LIRE (IVA ESCLUSA)

TIM prefissi: 0335-0336-0337 - OMNITEL prefisso 0348

da LUNEDI' a VENERDI'

orario	0,00-8	8-8,30	8,30-13	13-18,30	18,30-22	22-24
costo medio dello scatto						
durata dello scatto (secondi)	37	18,5	11,1	18,5	29,5	37
costo medio (al minuto) (Iva 20% esclusa)				412		

SABATO

orario	0,00-8	8-13	13-24
costo medio dello scatto	127	127	127
durata dello scatto (secondi)		18,5	
costo medio (al minuto) (Iva 20% esclusa)			206

DOMENICA E FESTIVI LO SCATTO DI 127 LIRE DURA 37 SECONDI. IL COSTO MEDIO PER UN MINUTO DI CONVERSAZIONE E' PERTANTO DI 206 LIRE

N.B. IN PIU', PER OGNI CONVERSAZIONE E' DOVUTO UNO SCATTO (127 LIRE PIU' IVA AL 20%) ALLA RISPOSTA A CARICO DEL CHIAMANTE

... DAI TELEFONI PUBBLICI

IL VALORE DEGLI SCATTI DAI TELEFONI PUBBLICI E' DI 168 PIU' IVA (20%) E, PIU', PER OGNI CONVERSAZIONE, ALLA RISPOSTA, AL CHIAMANTE VENGONO ADDEBITATI DUE SCATTI.

Dibattito con il sottosegretario Bargone

Viabilità piemontese ecco i nodi non risolti

Asti-Cuneo, Pedemontana, i collegamenti di Torino con Savona, Milano e Pinerolo

C'è una prospettiva di «lavori in corso» nel sistema della grande viabilità in Piemonte. Lo ha fatto capire il sottosegretario ai Lavori pubblici, Antonio Bargone, intervenuto ieri a Torino all'incontro organizzato dal gruppo regionale del pds per dibattere come sarà il «dopo-Anas» per gli enti locali.

E' stata l'occasione per fare il punto «ufficioso» su serie di nodi ancora irrisolti: completamento della Torino-Pinerolo, costruzione della Asti-Cuneo (con il collegato traforo del Mercantour), adeguamento della Torino-Milano (a standard accettabili), raddoppio totale della Torino-Savona, progettazione della Pedemontana, costruzione della tangenziale di Torino a Est.

Emergenza traffico in Piemonte

Bargone è stato chiaro sulla necessità di fare in modo razionale: «Occorrono infrastrutture mirate e selezionate più coerenti con il tessuto economico e sociale del territorio ed è necessario integrare tessuto urbano e infrastrutture». Quindi non più «piani Anas fatti come la lista della spesa», ma occorre una programmazione negoziata con il basso ma orientata ad una strategia generale che non sia in conflitto con i patti territoriali, dove ci sono.

Ma al di là delle polemiche sul ruolo avuto dall'Anas e sulla sua diffusa inefficienza (anche per lotte interne), Bargone, auspicando un ministero unico per trasporti e lavori pubblici, ha analizzato l'«emergenza piemontese». Asti-Cuneo: è apprezzato l'impegno dell'azionista di riferimento della Satap, che ne è la concessionaria, ad anticipare il finanziamento dell'opera e il 19 marzo potrebbero arrivare quelle assicurazioni che sono indispensabili per sbloccare l'iter. «Il nostro obbiettivo - dice Bargone - è di superare ogni ostacolo, non crearlo».

Traforo del Mercantour: occorre un chiarimento urgente con chi si oppone, ma è necessario completare gli studi per onorare un impegno di carattere internazionale. Pedemontana: è una fase solo preliminare, non compare in nessun piano. Se ne riparlerà. Torino-Milano: è indispensabile la sua riclassificazione e occorre andare avanti sul nuovo piano di ammodernamento ed adeguamento sul progetto dell'88. Tangenziale di Torino e Torino-Pinerolo: le proposte dell'Ativa con l'aggiunta delle opere di «mitigazione» sembrano avere finalmente il placet del ministero. Il «sì» dovrebbe essere molto vicino. Torino-Savona: c'è ancora qualche problema di impatto ambientale, ma è prevista l'ultimazione nel 2000.

Era stato il segretario regionale del pds, Luciano Marengo a fare il quadro dei problemi infrastrutturali in Piemonte, sottolineando come Torino debba recuperare il suo ruolo di capitale stando sulle grandi direttrici europee. Franco Revelli, assessore a Cuneo, area dove lo 0,75 della popolazione italiana fornisce il 4 per cento del Prodotto interno lordo, ha lamentato che la Asti-Cuneo-Borgo San Dalmazzo «non si è realizzata fino ad oggi per scontri ideologici fuori posto trascinati oltre la decenza».

La voce dei privati è stata quella di Bruno Binasco, gruppo Argofin (Gavio), che ha ripetuto come vi sia la disponibilità anche a partire in autofinanziamento e con un aumento di capitale: «La politica dia degli indirizzi certi e delle tempistiche rispettabili: gli imprenditori sono disponibili a fare la loro parte». Come dire che per la Asti-Cuneo il prossimo 19 marzo potrebbe essere il giorno del sì.

Gianni Bisio

DISEGNARE EMOZIONI, COSTRUIRE PASSIONI.

MICHELE FENU — Lo stile italiano tra creatività e tecnologia — LA STAMPA

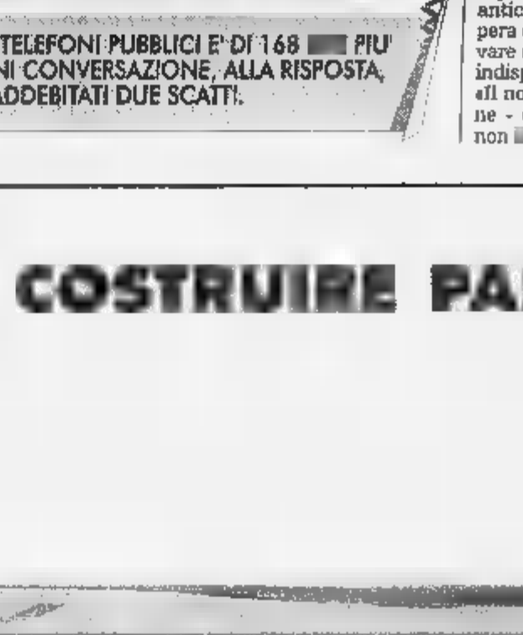

MICHELE FENU
LO STILE ITALIANO CREATIVITÀ E TECNOLOGIA
PP. XVI-144 CON FOTOGRAFIE A COLORI
L. 30.000

UN SIMBOLO DI CREATIVITÀ OPEROSITÀ FANTASIA INSIEME SERIE PICCOLE STRAORDINARIE
SPESSO INNOVATRICI PROTOTIPI DI SOGNO COME LA SSQ MARANELLO
E LE STORIE INTRIGANTI DEI GRANDI MAESTRI DEL DESIGN COME PININFARINA E DEI PICCOLI SULLO SFONDO
LA TORINO IL PIEMONTE DEI BATTILASTRA, DEGLI ARTIGIANI FERRO E DELLA INDUSTRIA COME NASCE UNA
AL CENTRO FIAT NON APPUNTI DI O VERSO IL DUEMILA CURIOSITÀ E DELL AUTO

hanno il volume il ssegno
all'Editrice La
via Marenco 32, 10126 Torino (fax 011
I VOLUMI DE «LA STAMPA» DA RCS LIBRI E GRAND
I LIBRI DE LA STAMPA

BCS

La Stampa - Abbonamento '98

3 comode rate

oppure

1 mese gratis in più per chi paga tutto subito

Potete pagare in
3 RATE
con comodo oppure
tutto subito e avere
1 MESE
gratis in più.

Potete vincere ogni mese
1 FIAT BRAVA
e altri 99 fantastici premi.
E in più sconti su cinema,
SkiPass, libri,
videocassette, CD Rom.

CON L'ABBONAMENTO LA STAMPA VI COSTA SOLO 1.000 LIRE A COPIA. Abbonarsi a

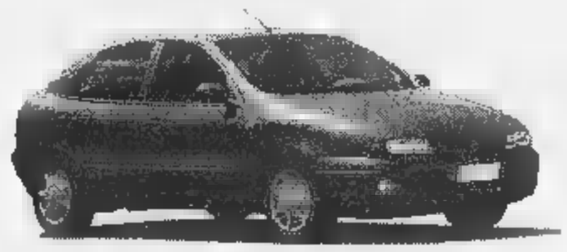

La Stampa è molto semplice. Se decidete di pagare in tre rate, potrete farlo comodamente attraverso tre bollettini postali

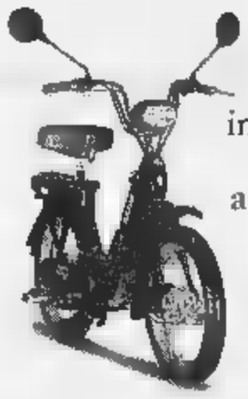

che vi saranno inviati direttamente a casa. Se pagate in un unico versamento potrete farlo - oltre che con bollettino postale - anche con bonifico bancario o comunicando telefonicamente gli estremi della carta di credito Visa, Master Card o Targa. Oppure potrete rivolgervi al Salone de La Stampa in via Roma 80 a Torino. Allora, che aspettate ad

Numero Verde 167-233383 abbonarvi?

LA BUONA ABITUDINE DEL RISPARMIO QUOTIDIANO

D. M. n°. 6/10488 del 11/12/1997

Hockey, partita decisiva stasera a Vipiteno per l'ammissione ai playoff

Tre nuovi stranieri con i Lions

Anche i gialloneri hanno infranto le regole

AOSTA. Tre stranieri in più per i Lions CourmAo-. I gialloneri giocano il tutto per tutto questa nella gara 3 dello spareggio con il Vipiteno, con il palio un posto play off scudetto. Dopo che il patto della Lega sul limite di 4 stranieri è stato infranto da molte altre società (il Vipiteno questa sera schiererà decina), anche i Lions si sono decisi. Sono stati ingaggiati l'attaccante Ben Davis, 25 anni, canadese, che in questa stagione ha giocato nella serie A tedesca; il centro Arnaud Briand, 28 anni, francese, prima linea della Nazionale con Pouget Bozon, «soffiato» Merano e Varese; Jari Grönstrand, 28 anni, difensore, finlandese naturalizzato francese, convocato nella Nazionale che ha preso parte alle Olimpiadi invernali di Nagano, proveniente dal Reims con trascorsi in Nhl nel Vancouver.

Sulla carta, quello a disposizione il coach Massimo Da Rin è uno squadrone. Il Vipiteno, annunciato, non è rimasto a guardare: con i giocatori già visti ad Aosta, schiererà Murano e il canadese Rimsha. Arbiterà Savaris. La vincente martedì affronterà l'Asiago nei quarti di finale (al meglio delle partite). La perdente, sempre da martedì, giocherà i play out. L'altro spareggio è stato vinto dal Cortina, che affronterà il Bolzano.

Il ritorno sul mercato stranieri da parte dei Lions non comporterà sanzioni per la società. Il patto della Lega prevedeva la perdita della fideiussione di 50 milioni versata a inizio stagione. Ma i club che finora rispettato il limite dei 4 stranieri si riuniti mercoledì sera e hanno stabilito che la norma non aveva più senso. Chi ha contravvenuto alla regola prima di questa decisione perderà comunque i 50 milioni, gli altri . Sono i Lions, il Varese, il Feltre, il Gardena, il Fassa, il Bolzano e il Merano.

Intanto la Federghiaccio ha stabilito i premi relativi al «Casco d'oro». Ha vinto Sergei Vostrikov. Un riconoscimento andrà anche al giallonero Maurizio Bortolussi, per aver indossato il Casco d'oro durante la stagione.

Giorgio

L'attaccante dei Lions CourmAosta Maurizio Bortolussi riceverà un riconoscimento da parte della Federazione italiana sport del ghiaccio nell'ambito del premio Casco d'oro per aver indossato la maglia di capocannoniere del campionato di serie A durante una parte della stagione

Playoff del campionato di bocce di serie A per società

La Nitri scende in campo per i quarti di finale

AOSTA. C'è in palio l'ammis- ai quarti di finale dei play off del campionato della massima nazionale per società di bocce oggi tra la Nitri Auto e il Val Merula. La squadra di Paolo Contoz parte dal confortante successo ottenuto sette giorni fa ad Andora per 11-9, ma la vittoria con due punti di scarto non garantisce ancora a Ducourtil e compagni il passaggio del turno. Al bocciodromo coperto del capoluogo regionale previsto il solito pienone per una sfida che non ammette errori.

«Il successo ottenuto sabato in trasferta - dice il presidente Franco Nitri - ci permette di affrontare la partita interna la massima serenità. Non dobbiamo comunque sottovalutare i savonesi, che hanno dimostrato ad Andora di avversari di tutto rispetto. Sui campi liguri abbiamo incontrato diverse difficoltà per la particolarità dei terreni di gioco».

E ancora: «Questa volta dovremmo essere favoriti dal fattore campo. Abbiamo buone possibilità di qualificarci per la fase successiva degli spareggi scudetto, ma sono certo che il Val Merula ci renderà la vita difficile, potendo contare su giocatori di buona levatura tecnica. Ci saranno molti sostenitori al seguito dei liguri, i nostri tifosi non mancheranno certo di farsi sentire, come hanno sempre fatto per gli incontri della regular season».

Non dovrebbero esserci novità nelle formazioni rispetto a sabato scorso. Nelle varie specialità sono previste le seguenti sfide: Claudio Gassino, Angelo Cappato ed Edoardo Castellino contro Del Bene, Patri e Garrione nella terna, Domenico Audero e Angelo Manzo contro Bianchi e Scorza nella coppia, Guido Ducourtil contro Cicchero nell'individuale, Claudio Gassino e Sandro Acchiardi contro Bianchi e Cicchero nella staffetta, Angelo Cappato contro Pesce nel tiro di precisione, Sandro Acchiardi contro Ottonello nel tiro progressivo, Guido Ducourtil contro Pesce e Angelo Cappato contro Cicchero nel due punto tiro alternato, Claudio Gassino ed Edoardo Castellino contro Patri e Bianchi nella coppia e Angelo Manzo contro Del Bene nell'individuale.

Le altre partite di ritorno del primo turno del play off metteranno oggi di fronte Amici Chiavazza-Tre Tigli Rapallese-Granata e Quadrifoglio-Auxilium. Le vincenti affronteranno la Chiavarese, il Ferrero il Pianezza e la Tubosider Asti nei quarti di finale, in programma il 18 e il 25 aprile. **(s. b.)**

Angelo Manzo sarà impegnato oggi nella coppia con Domenico Audero

SPORT FLASH

Fondo

Il Memorial Chatel per gli iscritti all'Avis

Si disputa oggi ad Arpy di Morgex il Trofeo Avis-Memorial Chatel, gara di fondo per donatori di sangue della Valle.

Sport palestra

Le partite di basket e di pallavolo

Nel campionato di C2 di basket oggi la Buckler ospita, alle 21 alla palestra del quartiere Dora, l'Oleggio. Per la pallavolo il Cogne gioca a casa del Grizzly nel campionato di femminile. In C2 maschile l'Olimpia ospita, alle 21 alla palestra di via Binel, il Biella. **(s. b.)**

Ginnastica

Comincia il torneo per Under 15 maschile

Oggi a Torino, 1ª prova del torneo regionale Under 15 di artistica maschile. L'Olimpia presenta Simone Drelli, Daniele Gomiero, Umberto Luberto e Davide Pascale. **(s. b.)**

Calcio

Seconda categoria, oggi St-Pierre-Coumba Freide

Si disputa oggi l'anticipo del campionato di 2ª categoria St-Pierre-Coumba. **(s. b.)**

CALCIO

Nella 24ª giornata del torneo di serie B

Brivido in trasferta per l'Eurotravel

AOSTA. Trasferta con il brivido per Eurotravel, agevole compito dell'Aymavilles: per il Futsal, gara casalinga sulla carta proibitiva. Nella 24ª giornata di serie B, l'Eurotravel a Settimo Torinese contro quella che fino a qualche settimana fa era la capolista e è un punto dai valligiani. Una gara che per entrambe può significa- l'abbandono delle speranze di salire nella massima serie.

Per l'Eurotravel è importante perdere per restare al massimo a 3 punti dal Cesana prima dello scontro diretto (fra un mese). Oggi si scontrano due formazioni che amano giocare di rimessa: sarà avantaggiato chi segnerà per primo. Data la situazione in classifica, è prevedibile che saranno i torinesi a fare il primo passo.

«Sono loro a dover rischiare - spiega l'estremo Mercanti - e questo potrebbe favorirci. Bisogna dire, però, che siamo abituati a giocare campo in erba sintetica, anche se in settimana ci siamo allenati su questo fondo». Vantaggi equamente divisi in una partita che si preannuncia molto intensa.

L'Aymavilles sarà sul campo dello Charvensod (ore 15) con Gta senza gli infortunati Ducoli Borre, ma con il rientrante Balbis, cerca di consolidare quella 6ª posizione utile disputare gli spareggi per l'ammissione alla A2. Il Bologna 5 lunghezze, un margine di buona sicurezza. Troppo lontane Verona (4ª) e Caseificio Pugliese (5ª) che al Montfleury (ore 15) è ospite del Futsal. E' difficile pensare a un risultato utile per i valligiani, che per mantenere un lumicino di speranza salvezze possono solo vincere. In 23 incontri la squadra di Cadin ne ha vinto uno e pareggiati 7: I valligiani difendono bene, in un torneo con la regola dei 3 punti occorre rischiare.

Classifica: Cesana 58, Eurotravel Aosta 57, Cotrade 56, Verona 49, Caseificio Pugliese Torino 48, Aymavilles 36, Bologna 31, Csain 29, Manzano e Cadoneghe 26, Ronchi Verdi 23, La Torre 20, Gta 18, Milanfive 17, Morbegno 14, Futsal 10. **(m. i.)**

Domani la prima gara di un calendario che quest'anno sarà privo di due classiche

La stagione comincia con il «Bozzetti»

Troppe le concomitanze con altre manifestazioni

OLLOMONT. Partirà da Ollomont la stagione dello scialpi- regionale. Domani da qui prende il via il 28° Trofeo Angelo Bozzetti, gara internazionale a coppie che apre in Valle il circuito regionale. Sarà un calendario «monco» per l'annullamento di due classiche come il «Fiou», in calendario il aprile, e il «Welf-Rial», previsto per il 19 aprile, la cui decisione di annullarlo è arrivata in questi giorni a causa dei concomitanti campionati italiani squadre di Pietraporzio (Cn). Un calendario che dovrà essere studiato accuratamente la prossima stagione dai vari Comitati se non si vorrà rovinare una disciplina affascinante, che quest'anno è penalizzata in Valle dal sovrapporsi troppi appuntamenti.

Il «Bozzetti» prenderà il via da Ollomont alle con un itinerario che porterà i concorrenti in località Dzovennoz di Bionaz dopo aver raggiunto il bivacco Regondi (2560 metri), la vetta della gara posta ai 3180 metri del Col du Mont Gelé (cancello orario alle 12 ristoro e il rifugio Crêtes Sèches (2410 metri).

Nella sua storia il Trofeo, biennale non consecutivo, è stato vinto per 2 volte dal Centro sportivo Esercito (nel 1973 con Aldo Gianfranco Stella e nel 1976 Gianfranco Zenoni e Leo Vidi) dalla Forestale (nel 1978 e nel 1995), dalle Fiamme Gialle nel 1981, dallo Sci club Alto Val Brembana nel 1986 e dallo Sci club La Salle nel 1991. Lo scorso anno s'imposero Stefano Chiò e Giuseppe Ouvrier (Mont Nery) nella categoria sci di fondo e Matteo Pellin e Armando Chanoine (La Salle) nei materiali tradizionali.

Il circuito regionale farà tappa il 22 marzo a St-Barthélemy con il Trofeo Filliétroz, il 29 marzo a Champorcher con il Trofeo Miserin, il 15 aprile con il Tour du Rutor, quest'anno valido per la Coppa Europa, e si concluderà il 26 aprile Rhêmes-Notre-Dame con il Trofeo Rollandoz.

Piercarlo Lunardi

SPORT INVERNALI

Le sfide del fine settimana

Nello **sci alpino** saranno le categorie baby e cuccioli a scendere in pista in questo fine settimana. Oggi La Thuile sono impegnati in un gigante organizzato dalla locale Scuola di sci e valido per la selezione regionale del Gran Premio Giovanissimi con in palio la Coppa Achille Martinet. Domani le stesse categorie si ritroveranno a Courmayeur per un gigante con la formula Gimcana, organizzato dallo Sci club Courmayeur e valido per la Coppa Comune Courmayeur. Per lo **nordico** domani ad Arpy Morgex gara a tecnica libera organizzato dallo Sci club La Salle e valida per la Coppa Comune di La Salle. Al via ci saranno seniores, juniores, aspiranti e cuccioli che gareggeranno sulle distanze di 10, 7.5, 5 e 2,5 km. La categoria ragazzi è invece impegnata oggi e domani a Dobbiaco nei campionati italiani. Oggi le gare individuali (4 e 5 km a tecnica classica), domani le staffette. Per il **biathlon**, oggi e domani a Courmayeur, in Val Ferret, due gare di Coppa Italia che costituiscono l'ultimo appuntamento stagionale in Valle. Oggi si disputa la gara sprint, mentre domani sarà quella a inseguimento. Le gare sono organizzate dal Centro sportivo Esercito. Per lo **snowboard** domani a Pila si disputa il Trofeo Fratelli Brunello, un gigante organizzato dallo Sci club Pila, per le categorie seniores, giovani, allievi, ragazzi e cuccioli. **(p. l.)**

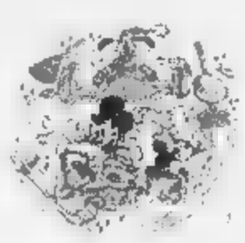

Si sono concluse le prime gare di artistico della manifestazione giovanile di sport del ghiaccio

Assegnati i Trofei Topolino di pattinaggio

Oggi le prove decisive per accedere alle finali delle altre specialità

AOSTA. Sono stati assegnati i primi titoli del Trofeo Topolino di sport del ghiaccio, la manifestazione per gli atleti tra i 6 e i 12 anni che si sta svolgendo ad Aosta Courmayeur. Ieri nell'artistico maschile ha vinto il tedesco Alexander Genauk, che ha battuto il veneto Stefano Pellin (Feltreghiaccio) e l'altro tedesco Robert Seifert. Nella danza, podio tutto lombardo: successo della coppia Margherita Canzi-Alberto Carinelli (Piranesi), 2° posto per Maria Elena Scarpa-Marco Garavaglia (Forum) e 3ª per Caterina Simoncelli-Luca Garofalo (Forum).

Sempre ieri, state disputate diverse gare qualificazione di short track, hockey e curling. Questi i vincitori delle batterie dei quarti di finale di short track. Categoria A maschile 8 giri: Hilsky (Germania), Gruber (Germania), Traverso (Veneto), Oss (Trentino), Grunewald (Germania); A femminile 8 giri: Rezzoli (Lombardia), Rodigari (Lombardia), Mariotti (Trentino), Coletti (Lombardia); maschile 8 giri: Rodigari (Lombardia), Piva (Trentino), Bertoldi (Alto Adige); B femminile 8 giri: Wiedenhofer (Alto Adige), Marcoz (Valle d'Aosta), Fontana (Lombardia); A maschile 4 giri: Stefani (Veneto), Oss (Trentino), Grunewald (Germania), Gruber (Germania); A femminile 4 giri: Borrello (Valle d'Aosta), Mariotti (Trentino), Rodigari (Lombardia), Rezzoli (Lombardia).

Per il curling, dopo 6 turni sono in testa i francesi del Megève, seguiti dai connazionali dello Chamonix, dai trentini del Lago Santo, dai veneti del Cortina, dal Megève 2, dai veneti del New Wave delle Tofane e dai trentini del Cembra.

Nell'hockey la Germania (Fussen) ha battuto la Valle d'Aosta (Lions) per 4-2, l'Alto Adige (Renon) ha sconfitto Lazio (Mezzaluna) per 31-0 e il Trentino (Fassa) si è imposto sulla Spagna (Gasteiz) per 8-3. I risultati delle partite della prima giornata (durante la quale si è tenuta anche la cerimonia d'apertura ad Aosta): Valle d'Aosta-Piemonte (Valpellice) 13-0, Veneto (Asiago)-Lombardia (Bormio) 5-5, Francia (Megève)-Spagna (Gasteiz) 18-0 Alto Adige-Trentino 7-1.

Oggi il programma prevede ad Aosta alle le partite di hockey Piemonte-Germania Valle d'Aosta-Veneto, intermezzo, dalle 9,45 alle 10,45, degli allenamenti di artistico femminile in vista delle finali alle 12,45. Alle 17,30 la partite di hockey Germania-Lombardia Piemonte-Veneto. A Courmayeur dalle 7,30 gare di curling e stock, dalle 10,45 le partite di hockey Trentino-Lazio Francia-Alto Adige, dalle 14,15 qualificazioni e semifinali short track, dalle 17,30 Spagna-Lazio Francia-Trentino di hockey. Al Palaceva di St-Christophe, alle 18,30, la Festa dell'amicizia riservata agli atleti. **(gio. mac.)**

Un momento della cerimonia di apertura del quinto Trofeo Topolino ad Aosta

CALCIO

Il calendario di domani nel torneo di 1ª categoria

Giornata di trasferte per le 4 valdostane

AOSTA. Sono tutte impegnate in trasferta domani le squadre valdostane di 1ª categoria. Il Verrès rende visita al San Biagio, lo Charvensod/Sant'Orso è ospite dell'Atletico, l'Aymavilles-Gressan/Pila gioca sul campo del Vallorco e il St-Christophe è a Quincinetto. Con il La Cervo ormai retrocesso, tutte le attenzioni sono rivolte alla lotta per la promozione. Guidano la classifica il Verres e il Vallorco, a quota 37, con un punto di vantaggio sul Cavaglià, 2 sullo Spolina e 4 sullo Charvensod/Sant'Orso.

Il Verrès difende la leadership sul campo del San Biagio. Partita ostica per i rossoneri, con i biellesi molto temibili in casa. Mister Marco Chiabotto dovrà fare a di Balbiano, Fassino e Peroni, ma conta sulle qualità degli attaccanti e sulla solidità della difesa (la migliore del girone) per fare il colpaccio e rimanere in vetta.

L'Aymavilles/Gressan/Pila rende visita all'altra battistrada potrebbe fare un gran favore al Verrès, fermando la marcia del Vallorco. I gialloneri capaci di qualsiasi impresa. Il tecnico Renzo Druetti conta in una prestazione super del collettivo per rientrare in Valle con un risultato utile. Assente Rosazza ci sarà il rientro Paillex.

Lo Charvensod/Sant'Orso deve sfruttare il calendario per sperare ancora in un ruolo primario nella lotta per la promozione. I gialloblù giocano domani al Albiano contro l'Atletico (penultimo) affronteranno poi in il fanalino di coda la Cervo. Alla squadra di Luciano Rassat servono sei punti recuperare terreno dalle battistrada. Tornano a disposizione Mantelli e Marcoz.

St-Christophe spera di ripetere a Quincinetto l'exploit di domenica contro la capolista Vallorco. Galvanizzati dal successo sulla battistrada, i granata possono battere i canavesani. **(s. b.)**

SPAZIO AFFARI

Gli avvisi si ordinano presso: **TORINO,** via Roma 80 - via Marenco 32, t. 6865211; **MILANO,** via G. Carducci 29, t. 24424511; **ALBA,** c.so M. Coppino 9, t. 442110; **ALESSANDRIA,** via Vochieri 80, t. 442543-442544; [redacted]**STA,** località Amérique 95 Quart, t. 775180; **ASTI,** via Antica Zecca 3, t. 32222; **BARI,** via Amendola 166/5, t. 5485111; **BIELLA,** viale Roma 5, t. 8491212; **BOLOGNA,** via Amendola 13, t. 255952 r.a.; **BRA,** via Verdi 7, t. 431093; **CAGLIARI,** via Ravenna 24, t. [redacted]; **CASALE MONFERRATO,** via Corte d'Appello 4, t. 452154; **CATANIA,** corso Sicilia 37/43, t. 7306311; **CATANZARO,** via M. Greco 78, t. 724090-725129; **COSENZA,** [redacted] Monte Santo 39, t. 72527; **CUNEO,** via Gran[redacted] 11, t. 630832-699939; **FIRENZE,** via Don Minzoni 46, t. 561192-573868; **GENOVA,** via C.R. Ceccardi 1/14, t. 540184-592560; **GOZZANO,** [redacted] Cervino 13, t. 913839; **IMPERIA,** via Alfieri [redacted], t. 273371-273373; **LECCE,** via Trinchese 87, t. 314[redacted]; [redacted]**NA,** via U. Bonino 15/c, t. 2930655; **NAPOLI,** via Caracciolo 15, t. 7205111; **NOVARA,** via Cavour 13, t. 33341; **PADOVA,** via Gattamelata 108, t. 775224-8073144; **PALERMO,** [redacted] Lincoln 19, t. 6235[redacted]; **REGGIO CALABRIA,** via Ten. Panella 13, t. 24476-24479; **ROMA,** via Quattro Fontane 15, t. 4620011; [redacted], [redacted] Gioberti 47, t. [redacted]; **SAVONA,** p.zza Marconi 3/5 2/6, t. 811182; **VERCELLI,** via Duchessa Jolanda 20, t. 53754-62592; [redacted]treché presso tutti i corrispondenti della **Publikompass S.p.A.** Coloro che intendono inoltrare le loro richieste per corrispondenza possono scrivere a: **Publikompass S.p.A., corso Massimo d'Azeglio 60 — 10126 Torino.** Il prezzo delle [redacted] deve essere corrisposto anticipatamente per contanti o vaglia. Esso risulta dal prodotto del numero di righe (minimo 3) [redacted] la tariffa della Rubrica, con l'aggiunta [redacted] il 20% globale.

PREZZI A RIGA DELLE RUBRI[redacted] (IVA ESCLUSA)

1	**Affari e Capitali**	**L. 24.000**
[redacted]	**Attività Commerciali**	**L. 24.000**
3	**Lavoro Offerte**	**L. 22.000**
4	**Lavoro Domande** - operai, autisti, fattorini, personale pubblici esercizi, impiegati, personale domestico, baby sitter, lavori vari e part-time	**L. 7.700**
	- tecnici	**L. 13.500**
	- altre domande	**L. 22.000**
5	**Immobiliare Vendita**	**L. 24.000**
6	**Immobiliare Acquisto**	**L. 24.000**
7	**Affitti Offerte**	**L. 22.000**
8	**Affitti Domande**	**L. 22.000**
9	**Autoveicoli**	**L. 22.000**
10	**Viaggi e Vacanze**	**L. 22.000**
11	**Matrimoniali**	**L. 22.000**
12	**Varie**	**L. 22.000**

Avvisi urgenti, [redacted] fissa, o neretti: il doppio. Neretti urgenti, data fissa o urgentissimi: il triplo.

In tema di offerte di impiego o lavoro, l'Editore ricorda che [redacted] legge 9.12.1977 n° 903 vieta discriminazioni sul sesso e l'inserzionista è impegnato a rispettare tale legge.

ATTIVITA' COMMERCIALI

[redacted] E AZIENDE VENDITA

AZIENDA grafica artigianale in liquidazione vendesi locali 400 mq cortile con carraio. Tel. 220.3124 ore 12/14 sabato 8/14.

BIANCHERIA intima negozio zona forte passaggio buon incasso cedesi, no agenzia. Tel. 011 [redacted]76 ore 10/18.

[redacted] e/o locale zona centro mq 69 due vetrine grandi ben avviato. Telefonare 0335.901.5335.

IVREA
cedesi negozio abbigliamento centralissimo mq 250 circa arredato. Buon incasso. Tel. 011 758.900.

[redacted] pizzeria centralissimo [redacted] anni attivi, 100 metri da via Roma e da Porta Nuova privato cede. Tel. 771.2420 - 0348 264 6723.

LAVORO OFFERTE

OPERAI AUTISTI [redacted]

AUTISTA [redacted] patente C/D/E pratico guida camion con gru o camion per cava max 31enne, cercasi. Tel. 606 3924.

[redacted] costruzione stampi per materie plastiche assume fresatori III IV V livello da inserire su macchine con CN Selca 3045. Tel. [redacted] 959.2232.

AZIENDA meccanica cerca rettificatore qualificato oppure giovani che hanno conseguito corsi professionali nella meccanica. Tel. 011 246 [redacted] ore ufficio.

AZIENDA metalmeccanica [redacted] un/una responsabile del collaudo con esperienza. Requisiti richiesti: età non superiore a 35 anni, esperienza metodi di misura ed elaborazioni statistiche, conoscenza ISO 9000. Telefonare per appuntamento al 777 0619.

CAPI turno di produzione azienda materie [redacted] cerca. Scrivere: Publikompass 5021 - 10100 Torino.

CERCASI autista patente [redacted] per veicoli modulari trasporti eccezionali su territorio italiano. Tel. 772 8262 ore ufficio.

CERCASI sarto/a veramente capace per laboratorio abiti [redacted] 280 819.

PULIZIE sporadiche per Comunità, azienda cerca in Torino responsabile [redacted] esperienza settore e conduzione personale. Tel. 02 334 05007 ore ufficio.

SOCIETA' [redacted] motomunit per consegne pizze a [redacted] zona [redacted]. Rita [redacted] serali e a pranzo. Tel. dalle 10 alle 1[redacted] e dalle 18,30 alle 23 allo [redacted].1612.

[redacted] automatica cerca urgentemente operatore per torni automatici Fontina mobile. Tel. 011 959.7934.

PERSONALE PUBBLICI [redacted]

CERCASI cuoco/a [redacted] veramente [redacted]. Telefonare allo 0121 56.143 - [redacted]80.

CERCASI veramente capaci per salone acconciature, inquadramento da concordare. Tel. 011 958 5757 ore serali.

[redacted] italiano cerca aiuto [redacted] disposto trasferirsi in Germania. Si richiede massima serietà e referenze. Telefonare allo 0049 229.46671 [redacted] ore 15.00 alle ore 17.00.

IMPIE[redacted]

APERTURA sedi Chieri/Pinerolo/Susa/Alba/Asti/Moncalieri/Cuneo azienda seleziona addetti commerciali. [redacted] 011 648 1062.

AZIENDA ricerca per ufficio personale impiegato/a esperto paghe contributi. Scrivere: Publikompass 5011 - 10100 Torino.

CORRIERE espresso importanza nazionale ricerca bollettatori esperti/e [redacted] assunzione immediata. Scrivere: Publikompass 5009 - 10100 Torino.

PRIMARIA azienda cerca laureato/a e diplomato/a per marketing ottimi inglese francese e Pc [redacted] primo impiego. Inviare curriculum via fax 011 725 983.

STUDIO professionale ricerca segretaria/o buona cultura, contabilità generale, uso PC, conoscenza inglese. Dettagliare curriculum a: Publikompass 5007 - [redacted] Torino.

TECNICI

CERCASI tecnico elettronico con esperienza per riparazioni Tv e monitor. Telefonare ore ufficio allo 011 944.1871.

GEOMETRA esperto cantiere impresa [redacted] cerca. Scrivere: Publikompass 5640 - 10100 Torino.

INDUSTRIA meccanica di Borgaro, specializzata in costruzione impianti spalmatura tessuti, ricerca per potenziamento ufficio tecnico, progettisti disegnatori su Autocad 13. Inviare domanda e curriculum a: Publikompass n. 5009 - 10100 Torino.

ANTI-CADUTA DERCOS
A L' A M I N E X I L

IL PRIMO TRATTAMENTO A L'AMINEXIL®
EFFICACIA DIMOSTRATA DOPO 6 SETTIMANE
IN ISTITUTI OSPEDALIERI

Ecco [redacted] primo trattamento anti-caduta a **l'Aminexil®** che agisce sull'invecchiamento precoce delle radici. Questo processo irrigidisce le radici [redacted] ne comprime i vasi sanguigni. I capelli così cadono prematuramente. Efficacia dimostrata dopo 6 **settimane** su 130 individui, con applicazione quotidiana contro placebo. L'unico trattamento anti-caduta disponibile nelle formule: speciale Uomo e speciale Donna.

Almeno [redacted] applicazioni alla settimana per un periodo [redacted] 2 mesi, da ripetersi [redacted] in Primavera e Autunno. Senza controindicazioni.

IN FARMACIA

VICHY
LABORATOIRES

LA SALUTE PASSA [redacted] DALLA PELLE.

AGENTI E RAPPRESENTANTI

[redacted]**DA** imballaggi antinfortunistica introdotta presso industrie artigiani, cerca dinamici giovani interessati alla vendita. Lavoro in zona di residenza. Offre aiuto costante, fisso mensile, incentivi premi di [redacted]ro interesse. Telefonare 0332 265 378 ore ufficio.

BE[redacted] di dimagrimento cerca personale età [redacted]50. **Tel.** 011 562 1612 ore ufficio dalle [redacted] alle 12,30 e dalle 15,00 alle 18.

[redacted] autonomo venditore venditrice pubblicità su riviste. Tel. 485.325 - 487.731.

[redacted] rappresentanti introdotti [redacted] parrucchieri [redacted] L. [redacted] mensili, non introdotti L. 1.500 mila mensili per [redacted] di tricocosmetici 100% vegetali. Possibilità carriera. Tel. 011 260.552 ore ufficio.

[redacted] esclusiva [redacted] tendaggi e tessuti arredamento ricerca [redacted] provincie Piemonte ed [redacted] un giovane agente per l'attività di vendita ed assistenza. Offre: portafoglio [redacted], alta provvigione, addestramento iniziale. Nordeco Ado tel. 02 576.01743 - fax 02 576.[redacted].

EISMANN multinazionale tedesca leader nella vendita di alimenti surgelati alle famiglie, per le filiali di Torino ed Ivrea, ricerca personale da avviare alla carriera [redacted] venditore. Si richiede dinamismo, serietà, costanza, ambizione, capacità ad operare in autonomia in un contesto estremamente stimolante, età 21/35 anni. Si offre training [redacted] autorizzazione aziendale, minimo provvigionale garantito, premi ed incentivi sul fatturato. Per appuntamento telefonare al [redacted] 997.3236 ore 9/12 - 15/[redacted].

[redacted] settore arredamento ricerca per ampliamento proprio organico venditori/trici automuniti. Si garantisce rimborso spese [redacted] provvigioni. Telefonare dalle 9,00 alle 13,30 al n: 011 431.0343 - 436.9936.

PRIMARIA Concessionaria [redacted] automobili, plurimarca ricerca [redacted] o venditrici, anche prima esperienza, con provata attitudine alla vendita. Età massima 29 anni, inquadramento Enasarco. Scrivere: Publikompass 2013 - 10100 Torino.

PRIMARIA società cerca per ogni provincia Piemonte e Lombardia giovani ambosessi diplomati o laureati età compresa 25/35 [redacted] per importante attività esterna. Scrivere referenziando a casella postale Join 12084 - 20133 Milano.

S.I.D.E.A. ITALIA cerca 2 persone di età compresa fra i 25 e 40 anni con documentata esperienza commerciale a cui affidare la gestione di un costituendo organico [redacted] vendita per la zona [redacted] Torino. All'incarico che comporta un guadagno [redacted] non inferiore a L. 80 milioni si accede dopo [redacted] frequenza di un corso di 2 [redacted] retribuito dall'azienda. Si richiede iscrizione all'Albo Agenti. Inviare curriculum vitae via fax [redacted] 055 611.511 entro il 18 marzo 1998.

PRESTAZIONI [redacted]LENZE

GRIZZLY Italia spa [redacted] due collaboratori per consulenza industriale presso piccole medie aziende della zona. Affiancamento costante, possibile guadagno L. 6 milioni mensili. Numero verde 1670 149.23.

LAVORO DOMANDE

OPERAI [redacted] FATTORINI

APPRENDISTA vetraio 17enne con esperienza offresi presso artigiano o altro lavoro. Tel. 248.5327.

AUTISTA personale referenziato 30enne celibe eventualmente con porto d'armi valuta serie offerte di lavoro. Offresi disponibilità e reperibilità. Telefono 0380 277.213.

COPPIA custodi offronsi: lei collaborazione domestica gestione casa con esperienza 15 anni. Lui pensionato, autista giardiniere manutenzione varie con referenze controllabili, senza figli. Tel. 913.9363.

RAGAZZA cerca lavoro part-time in fabbrica, domestica, ristorante, bar. Tel. 0347 425.4231.

RETTIFICATORE diametri interni esterni V livello offresi passaggio diretto. Telefonare 011 959.4528.

RETTIFICATORE esamina proposte di lavoro 50 livello diametri interni esterni offresi passaggio diretto. Tel. 011 959.4528.

[redacted]

[redacted] seria e dinamica, esperta gestione clienti/fornitori, prima nota cassa/banche, centralino, PC Word-Excel. Tel. 606.5258.

ESPERTO logistica conduzione magazzino gestione stock acquisti offresi. Tel. 841.2950.

IMPIEGATO tecnico commerciale in mobilità oltre 20 anni esperienza settore elettromeccanico ottimo PC francese inglese libero subito. Tel. 229.5193 - 229.1507.

ISO9000, 41 anni, [redacted] PC componenti elettronici, magazzino, produzione acquisti, patente CD, offresi. Tel. 619.3316.

[redacted] in Economia e Commercio 110 e [redacted] cerca [redacted]. Tel. 0142 71.419.

LAUREATO in economia [redacted] marketing stage e tesi su certificazione ISO 9001 sistema qualità. Tel. 011 959.2535.

[redacted] 31enne decennale esperienza amministrativa, offresi part-time. Tel. 318.1287.

[redacted] lunga esperienza amministrativa autonomia gestionale aziendale conduzione personale disponibile a breve esamina proposte. Tel. [redacted]

RAGIONIERE 29enne esperienza contabilità magazzino, logistica ed acquisti esamina proposte. Tel. 0338 719.2215.

SEGRETARIA studio medico [redacted] con esperienza pratica uso P.C. offresi anche part-time. Tel. 011 919.2556.

21ENNE analista [redacted] offresi per settore impiegatizio e commerciale. [redacted] esperienza. Tel. 011 958.4741.

32ENNE [redacted] esperienza decennale buona [redacted] PC, Word, Excel offresi anche part-time. Tel. 800.6323 sera.

36ENNE esperienza vari settori [redacted] impiego possibilità sgravio contributivo. Tel. dopo le 15 al 0338 351.7030.

[redacted] DOMESTICO BABY SITTER

[redacted]**ANE** signora cerca lavoro [redacted] baby sitter commessa o colf solo al mattino. Telefonare 0360 565.117.

OFFRESI maggiordomo, competente nei vari lavori in villa o tenuta esperienza come guardiano e giardiniere massime referenze. Tel. [redacted].9648.

IMMOBILIARE VENDITA

TORINO CITTA'

[redacted] 130 mq corso Vittorio [redacted] monumento vendesi privatamente. Tel. 011 324.1791 ore ufficio lunedì - sabato.

CAVORETTO villa indipendente ottima esposizione mq 350 abitativi più mq 1.800 giardino, trattative solo con privati. Scrivere: Publikompass 5012 - 10100 [redacted].

VENDESI via Tripoli attico 70 piano, ingresso, camere, tinello, cucinino, bagno, ampio terrazzo. Tel. 436.8710.

TORINO PROVINCIA

[redacted] a 6 km Bardonecchia villetta a schiera di testata, vari posti letto, ampio giardino, garage, mansardina, urge vendere inintermediari. Tel. 011 386.009.

AFFARE bellissimo recente in casa bifamiliare a 30 minuti [redacted] Torino, soleggiata, 160 mq, mansarda, tavernetta, box doppio, giardino con padiglione, urge vendere inintermediari. Tel. 011 386.009.

BARDONECCHIA nel suggestivo borgo [redacted] Reull tipici alloggi in grange ristrutturate. Incase 0122 901.729.

[redacted] via [redacted] Vecchia 4 panoramico tre camere servizi vendesi no intermediari. Tel. 540.965 [redacted] ufficio.

[redacted] vendo via Villarbasse alloggio [redacted] villa mq [redacted] mansarda abitabile mq [redacted] garage cantina giardino. Tel. 904.8404.

BRUINO villa uni/bifamiliari diverse metrature impresa vende direttamente iva [redacted] accettansi permute. Tel. [redacted].

PECETTO impresa vende ville panoramiche uni/bifamiliari ampio giardino tavernetta box. Tel. 647.0074.

RIVOLI centro storico, palazzina d'epoca plurifamigliare 500 mq, parco mq 1.500, vendo. Scrivere: Publikompass 5013 - 10100 Torino.

VENARIA alloggio di solo 3 anni privato vende: ingresso cucina abitabile soggiorno 3 camere 2 bagni e balconi 2 posti auto eventuale box. Tel. serali 450.9183.

VOLPIANO vendo villa su [redacted] piani mq 250 con avvenenti terrazzi box auto e giardino di 500 mq. Tel. 0335 652.5385.

VALLE D'AOSTA

GRESSONEY residenza stile alpino appartamenti varie metrature termoautonomi dilazioni mutuo. Lasco Milano 02 780.03853.

TORGNON Semon stupendi alloggi soleggiati balconata su valli Gran Paradiso box giardino privato. Tel. 0165 45.933.

[redacted]

ALASSIO corso Europa elasso stabile bi/trilocali privato vende prezzo interessante. Numero Verde 1670 15.793.

[redacted] impresa Icomar vendo alloggi vicinissimo mare. No [redacted]. Tel. 02 295.19635 - 011 [redacted] - 0182 595.507.

[redacted] circondario soggiorno [redacted] mare angolo cottura servizi, arredato terrazzo, giardinetto cantina. L. 140 milioni. Tel. 0141 824.[redacted] 223.432.

[redacted] ampio bilocale con terrazzo a 150 mt dal mare zona residenziale L. 245 milioni. Il Bastione 0182 990.125.

BER[redacted] bilocale in complesso [redacted] piscina termoautonomo vista mare L. [redacted] milio[redacted]. Il Bastione 0182 990.125.

CERIALE stupendo bilocale a 200 mt dal mare ben arredato con giardino L. 240 milioni. Il Bastione 0182 990.125.

OSPEDALETTI residenziale con ampio box ottimo trilocale vista golfo, termoautonomo. Tel. [redacted].

PIETRA [redacted] bilocale nuova [redacted] ne termoautonomo possibilità giardino [redacted] 145 milioni. [redacted] 019 616.984.

RESIDENZA Jeanneret Loano 3 km. appartamenti varie metrature prestigiosamente ristrutturati in panoramico borgo trecentesco tra gli ulivi. Vista mare impresa vende tel. 0335 383.229 - [redacted] 335.

SAN Michele di Pagana, opportunità [redacted], prestigioso appartamento con terrazzo, vista mare, vendesi. Tel. 0185 287.023.

SAVONA prestigioso attico mq 250 vendesi. Trattativa riservata. Tel. 0336 232.781.

[redacted]

BIBIONE (VE) vendo appartamenti vista mare e in residence con piscina L. 90 milioni. Invio nuovo catalogo estate. Agenzia Boreal tel. 0431 430.428.

SARD[redacted] S. Teresa Baia [redacted] Reparata [redacted] singole sul mare giardino privato bi/tri/quadrilocali da L. [redacted] milioni. Immobilsarda 0789 754.500.

COSTA AZZURRA

AFFARE Nizza Promenade Anglais monolocale con terrazza arredato L. 90 milioni. Nice Cote Azur 0033 4 93 876.333.

COSTA AZZURRA Nizza vista [redacted] pano[redacted] in residence mono, bi, tri, 4 locali nuovi, ampi terrazzi da L. 2 milioni 200 mila al mq. Pronta consegna. C.I.P. tel./fax 02 295.26809.

[redacted] confine [redacted], 200 [redacted] appartamenti complesso residenziale [redacted] L. 110 milioni. Diommo tel. 0143.76.906.

LOCALI [redacted] I CAPANNONI

BRUINO vendesi [redacted] industriale mq 1000 [redacted] uffici e servizi cortile libero fine marzo. Tel. 904.8141 - 904.8404.

[redacted] mq [redacted] con [redacted] adiacente corso Venezia [redacted]modo tir inintermediari. Tel. 011 541.326.

CROCETTA magazzino seminterrato [redacted] 330 ristrutturato 2 accessi luminoso [redacted] ale per attività di rappresentanza L. [redacted] milioni. Edimedia 817.4419.

CROCETTA privato [redacted] 380 ingressi particolari e [redacted] uso [redacted] medico o commerciale. Tel. 595.583.

MONCALIERI [redacted] vende/affitta negozi uffici [redacted] fronte [redacted] statale ampie vetrine. Tel. 647.0074.

TERRENI

PINEROLO vicinanze vendo terreno progetto [redacted]to per l'edificazione di 4 alloggi. Tel. 011 990.9754 - 0337 210.554.

AFFITTI OFFERTE

TORINO CITTA'

[redacted] Città [redacted] affitto a referen[redacted] signorile salone doppio 2 camere cucina 2 [redacted] veranda balcone [redacted]. Tel. 0347 354.0194.

PRIVATO affitta [redacted] Rigola due [redacted] tinello [redacted] grande ingresso bagno. Tel. [redacted].

TORINO P[redacted]

GIAVENO affittasi alloggio [redacted] in villa box da maggio a settembre o seconda casa. Tel. ore pasti 935.3322.

LIGURIA

BORGHETTO S. SPIRITO alloggi vicino mare primavera estate anche quindicine. Punto Edimord 0182 950.771.

PI[redacted] **LIGURE** affitto alloggi vicino al [redacted] primavera estate [redacted] quindici giorni. Edimord 019 616.984.

[redacted] tranquillo bilocale [redacted] terrazzo vista mare affittasi luglio [redacted]osto. Telefonare 011 597.705.

LO[redacted] UFFICI [redacted]

ASTI vicinanze capa[redacted] industriale mq 14 mila terreno recintato di [redacted] situato a 12 km [redacted] e dogana affittasi/vendesi. Tel. 011 957.4449.

[redacted] industriale, nuovo prestigio[redacted] mq 100[redacted] h 7,5 libero, [redacted] Allamano Cascina Vica affitto. Tel. 011 541 326.

AFFITTI DOMANDE

TORINO CITTA'

MEDICO analista [redacted] appartamento [redacted] privato in Torino vuoto/arredato in stabile decoroso. [redacted]. 0335 824.3996.

AUTOVEICOLI

A. ACQUISTA autovetture massima valutazione pagamento contanti. Via S. Ottavio 32 To. Tel. 011 817.7242. Zona Mole.

ACQUISTA autovetture usate massima valutazione pagamento contanti. Corso Montegrappa 24 B. Tel. 011 776.1898. Torino.

AUTOGILLIA acquista con voltura immediata auto fuoristrada e furgoni max serietà. Corso Umbria 35 To. Tel. 011 488.295.

AUTOTORTONA acquista vetture di ogni tipo massima valutazione e serietà. Corso Tortona 9. Tel. 817.1643 - 889.664.

VIAGGI E VACANZE

ALBERGHI PENSIONI RESIDENCES

ALASSIO Albergo Astra [redacted] vi[redacted] soggiorni invernali pensione completa garage prezzi speciali.

ALASSIO Hotel Villa Sarena 0182 640.035 tranquillo riscaldamento camere servizi Tv parking giardino cucina accurata.

DIANO MAR[redacted] Villa Aranci *** [redacted] 497.304 servizi riscaldamento scelto [redacted]ny. Una settimana L. 400 mila.

LOANO Hotel Milano centrale [redacted] l[redacted]toria. Primavera L. 55/65 mila sconti bim[redacted]. Tel. 019 668.389 - 674.688.

MATRIMONIALI

[redacted] **MATRIMONIALE** [redacted] Sede di Torino via Bellotti-Bon 2 aperto anche festivi. Informazioni 011 437.4472.

CENTRO [redacted] **ASSOCIATE & AUTORIZZATE.** La certezza [redacted] giusto incontro nell'assoluta serietà. Amicizia, matrimoni: via Giuseppe Giusti 3, angolo corso Vinzaglio, Torino. Tel. 011 561.1055.

VARIE

A.A. GIOIELLERIA M.C 334.832 acquista oro, argenteria, monete, gioielli, in contanti. Corso Peschiera 163 - Torino.

A. ALBA GIOIELLI compra oro argento preziosi filatelia numismatica. Valuta al massimo. Tel. 323.002 To via Tripoli 85.

A. OREFICERIA GE.MA. acquista oro argenteria monete preziosi alle valutazioni via Madama Cristina 42. Tel. 650.2212.

IL CORDUSIO acquista collezioni monete medaglie argenti orologi di marca. Brillanti gioielli. Milano tel. 02 864.63785.

MAGAZZINI

Alciati

PAGAMENTI RATEALI SENZA ANTICIPO

REG. DOTA 54 **CANELLI (AT) TEL. 0141/823615**

omnitel®
telecomunicazioni cellulari
Rivenditore Autorizzato

Telefono cellulare GSM a scheda

Lire 330.000

SOLO PER OGGI

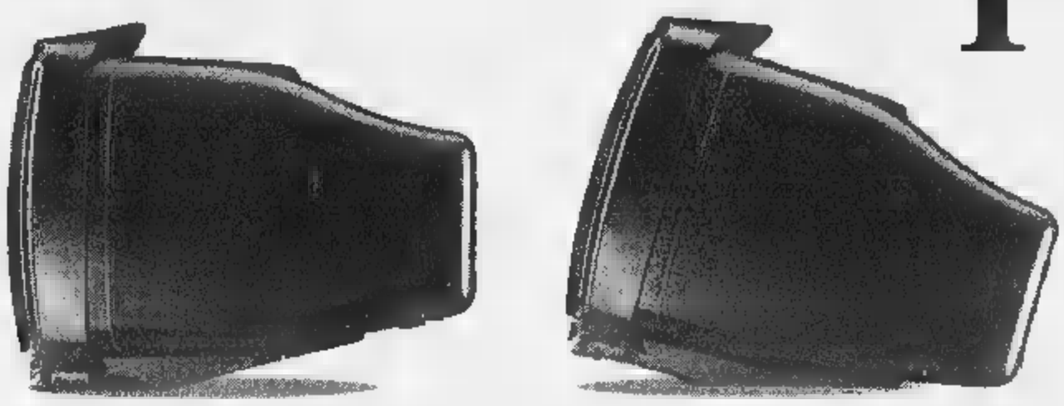

TV COLOR 14"

con telecomando

Lire 195.000

fino ad esaurimento scorte

IL TOP DELLA TELEFONIA

I prezzi?

Bassi
Bassi
Bassi
Bassi
Bassi
Bassi
Bassi

Trattiamo solo le migliori marche:

Castor - Guzzini - Indesit - Kelvinator - Moulinex - Panasonic - Philips - Pioneer - Rex - Rosieres Rowenta - Saba - Seleco - Sinudyne - Sony - Tefal - Telefunken - Thomson - Zoppas - Kenwood

PAGAMENTI RATEALI SENZA ANTICIPO

Forza Italia non vuole l'aumento di 5 lire per la somatostatina

Cura di Bella, Polo diviso

Benzina più cara: polemica in Regione

Dicono tutti: «Non siamo contro la cura [illegible] Bella e la possibilità di finanziarla. Ma...». E quel «ma», che tante polemiche [illegible] causando in Regione, è legato alla necessità di reperire i miliardi (15 o 16) necessari per pagare la [illegible]. Viene dai banchi di opposizione del centro-sinistra, ma sale anche dal Polo, dove qualcuno appare perplesso sull'ipotesi dell'assessore alla Sanità Antonio D'Ambrosio di aumentare la benzina di [illegible] lire al litro per coprire quel costo. Certo, il Palazzo Lascaris nessun consigliere - dal Polo all'Ulivo - se la sente di negare un diritto alla speranza per i malati di tumore, ma il confronto è sul tipo di sacrificio che i cittadini dovranno subire. di qui la tensione che ieri serpeggiava in commissione Bilancio, anche fra i membri della maggioranza di Ghigo. «Un po' di nervosismo», mi[illegible] l'assessore.

«Nervosismo» così intenso che ieri pomeriggio [illegible] minoranza si è espressa coralmente contro l'iniziativa: «Non siamo contrari alla cura Di Bella e alla possibilità di finanziarla. Ma...». In un incontro (presenti il verde Pasquale Cavaliere, la socialista Carla Spagnuolo, Marisa Suino e Andrea Foco del pds, Rocco Papandrea di Rifondazione, Renato Montabone dei popolari europei e Antonio Saitta dei ppi) sono state illustrate le alternative all'idea dell'assessore. Dalla riduzione delle spese correnti dell'uno per mille al finanziamento attraverso il [illegible] per mille dell'avanzo di amministrazione dello scorso anno, (proposte da Saitta), ad una [illegible] di tagli sulle consulenze ipotizzati dalla Spagnuolo. E ancora, [illegible] proposta di Montabone: «Usiamo i soldi per [illegible] eccezionalità». Strade praticabili? C'è chi è scettico per via degli interessi che sarebbero toccati e chi accusa la minoranza di cercare visibilità. [illegible] noi - replicano in coro dai banchi dell'opposizione - vogliamo solo reperire questi [illegible] nel bilancio. Evitando [illegible] tasse ai cittadini».

L'accusa di voler istituire ulteriori gabelle non piace niente all'assessore D'Ambrosio: un conto, dice, è la tassa europea, un altro invece l'impegno di tutti per dare fiato alla speranza dei malati di cancro. Anche se restano le sue perplessità sulla cura: «Terapie tradizionali danno per molti tipi di tumore buoni risultati».

E allora, assessore, perché [illegible] avanti così spedito sulla questione somatostatina? «Perché la vicenda Di Bella - risponde D'Ambrosio - deve insegnare a tutti alcune cose. Innanzitutto che si deve pensare prima al malato che alla malattia: se qualcosa può alimentare la speranza dei pazienti, impegniamoci anche [illegible] questa strada». Ed [illegible] con[illegible] che sia necessario fare più ricerca (sia su base regionale sia su base nazionale) [illegible] ridurre i tempi della sperimentazione, come si fa già in molti parti di Europa).

Nel dibattito s'inserisce anche la maggioranza. Il capogruppo [illegible] Forza Italia, Luigi Gallarini è sempre critico con l'assessore: «Nel bilancio si possono trovare risorse sufficienti per coprire, nel'98, la cifra necessaria. E l'assessore Burzi può reperirle all'interno di alcuni fondi [illegible] enti, con storni da capitoli di bilancio». D'Ambrosio, però, [illegible] molla, anche se fa un po' di autocritica: «Avrei dovuto parlarne prima in giunta e ci sarebbero stati meno problemi. Ma questa è una buona soluzione». E [illegible] lo spaventa nemmeno l'obiezione del verde Pasquale Cavaliere: «I soldi della benzina entrerebbero nelle casse regionali soltanto tra 15 mesi. E poi, da quell'aumento di [illegible] lire, ne resterebbero per la cura appena 3. Il resto andrebbe a produttori e distributori. Per ottenere lo stesso incasso il cittadino dovrebbe pagare [illegible] più». Replica D'Ambrosio: «Chiederemo ai commercianti di rinunciare alla loro provvigione [illegible] se i soldi non arrivano subito li anticipiano noi...».

In maggioranza, però, c'è anche chi sostiene il responsabile delle politiche sanitarie piemontesi. Ed [illegible] il capogruppo di An, Agostino Ghiglia. Ieri ha invitato D'Ambrosio ad aspettare: «A giorni il Consiglio di Stato si pronuncerà sulla sentenza del Tar che imponeva la somatostatina gratis a tutti. Se gli darà ragione la cura la pagherà lo Stato».

[illegible] Paletto

[illegible]

«Non lavoriamo più sereni»

C'è l'ombra pesante del magistrato dietro ai medici in corsia. E il fiato corto d[illegible] assicurazioni che consigliano massimali sempre più alti sulle loro polizze, poi di fronte a cause penali cedono facilmente alla transazione. E' il grido d'allarme lanciato ieri da oltre 300 medici di tutt'Italia riuniti al convegno «Responsabilità medico-professionale in ambito ostetrico-ginecologico». «Nella popolazione - evidenzia il professor Tullio Wisrdis, docente di Ostetricia e Ginecologia all'Università - si sono create aspettative quasi miracolistiche. Richieste di certezze che la medicina non potrà mai avere. Così fioccano le denunce di malasanità che ci stanno però togliendo serenità nel lavoro». Contro l'impennata di processi, gli avvocati fanno anche autocritica: «Gran parte delle cause [illegible] hanno motivo di esistere. Ma querelare un medico significa chiedere sempre ingenti risarcimenti, quindi anche ingenti parcelle».

Conti irregolari?

Ispettori nella sede del Coni

C'è una bomba a orologeria piazzata sotto le fondamenta di una delle più solide istituzioni dello sport torinese: il Coni provinciale. Gli uffici al primo piano di corso Stati Uniti 10 sono stati visitati in questi giorni da due ispettori del Servizio Organizzazione Territoriale del Coni nazionale, inviati per verifi[illegible] eventuali irregolarità nella gestione amministrativa del comitato presieduto dal 1992 da Angelo Cremascoli, 75 anni, una delle figure più conosciute dello sport nostrano, da sempre braccio destro di Primo Nebiolo al Cus e per lungo tempo presidente della Federatletica piemontese. Il caso è serio e potrebbe deflagrare da un momento all'altro anche perché poggia su un dato [illegible] fatto inequivocabile e sicuramente [illegible] malo: da due anni il Coni torinese [illegible] presenta a Roma il previsto rendiconto con la chiusura di bilancio. Gli accertamenti di rito s'inseriscono in un clima di assoluto rigore contabile deciso dal Coni centrale dopo lo scandalo appurato l'anno scorso al comitato provinciale [illegible]. L'intervento dei carabinieri, sollecitato da precise segnalazioni, aveva portato alla scoperta di contributi corrisposti da Comune e Regione per l'organizzazione di manifestazioni [illegible] mai registrate [illegible] bilanci. Agli arresti domiciliari erano finiti il presidente del comitato e i due segretari in carica nel periodo incriminato, men[illegible] Bartolo Consolo, presidente della federnuoto nazionale, era stato nominato commissario.

Angelo Cremascoli

Dopo Roma, altre indagini per irregolarità erano state promosse dal Coni attraverso sue attività ispettive a Treviso e Macerata e segnalate alla Procura. Segnali inquietanti, insomma. Tant'è che la Giunta nazionale del Coni nella sua riunio[illegible] del 16 dicembre scorso aveva poi deciso di stringere i freni nominando in ciascuno dei 103 comitati provinciali dei revisori dei conti, scelti nei quadri [illegible] Ragioneria di Stato. Tra situazioni oggettivamente confuse e «soffiate» raccolte nell'ambiente, il revisore torinese [illegible] ci ha [illegible] molto a ravvisare strane anomalie. Immediatamente, Roma ha avviato l'indagine supplementare. Gli ispettori Domenico De Luca e Romeo Grossi sono arrivati a Torino e hanno analizzato minuziosamente gli archivi contabili del comitato, [illegible] carta e computer, passando in rassegna contributi, rimborsi, premi, spese ordinarie e straordinarie degli ultimi due anni. Ancora ieri, come già nei giorni scorsi, gli uffici del Coni provinciale sono rimasti chiusi. Attività paralizzata, [illegible]. Qualche sussurro di contributi elargiti a [illegible]età inesistenti, [illegible] né dagli ispettori né dal Coni centrale nulla è trapelato. Sembra comunque che Cremascoli abbia già offerto le proprie dimissioni. Scoppierà una bomba con tanto di dossier inviato alla magistratura e si tratta di piccole irregolarità causate da negligenza? A giorni la risposta. [r. s.]

[illegible] EVE

[illegible]

Le [illegible] Stresa all'Ossola

[illegible] Per la prima volta dopo 38 edizioni, le Settimane Musicali [illegible] Stresa abbandonano il Lago Maggiore e si spostano in Ossola. La persistente indisponibilità [illegible] palazzo dei Congressi, dove si svolge la maggior parte dei concerti e dove sino a fine ottobre proseguono i lavori di ristrutturazione, ha costretto gli organizzatori a cercare una sede alternativa per non interrompere l'appuntamento con il prestigioso festival. La soluzione [illegible] trovata dopo l'interessamento [illegible] presidente della Provincia del Verbano Cusio Ossola, Giuseppe Ravasio, che ha accertato la disponibilità della «Fabbrica» [illegible] Villadossola, un teatro di recente costruzione in grado di ospitare 550 persone. Anche il patron delle Settimane, Italo Trentinaglia, si è dichiarato d'accordo al trasferimento.

Fondi comuni «Astesi» [illegible] della Cassa

ASTI. La Cassa di Risparmio di Asti (7597 miliardi di raccolta complessiva nel '97, 78 sportelli) entrerà con un proprio prodotto nel mondo dei fondi [illegible] investimento. A fine maggio si potranno sottoscrivere i fondi comuni «Astesi», un misto obbligazionario che precederà [illegible] pochi mesi un'altra iniziativa: i fondi pensione. L'hanno annunciato il presidente dell'istituto, Gianpiero Vigna e [illegible] direttore Alfredo Bergamaschi.

Camera [illegible] Commercio dialoga sull'Europa

VERCELLI. Ieri mattina i giovani delle superiori vercellesi [illegible] stati invitati a festeggiare i 70 anni della Camera [illegible] Commercio. [illegible] presidente Verri, dal Teatro Civico del capoluogo è riuscito a raggiungere oltre 1600 studenti sparsi per tutta la provincia con [illegible] collegamento multivideo. E' seguita una tavola rotonda cui hanno partecipato esperti italiani ed europei, che hanno parlato di Europa, imprese e giovani.

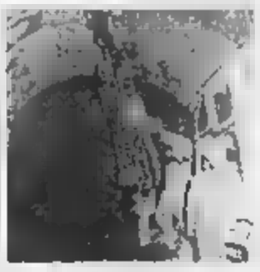

Cantieri [illegible] [illegible] delle procure

ALESSANDRIA. Partono le indagini dopo gli esposti [illegible] ambientalisti e Comitato interregionale «Alt al Supertreno Milano Genova» alle p[illegible] di Alessandria e [illegible] Genova e alla sezione della Corte dei conti di Torino. Sott'inchiesta i lavori nei cantieri alessandrini di Fraconalto, Voltaggio (nella foto) ed in quello [illegible] Paveto, in Liguria. I firmatari degli esposti ipotizzano i reati di truffa ai danni dei Comuni interessati nonché violazioni alle norme sull'inquinamento delle acque pubbliche e sullo smaltimento dei rifiuti. I cantieri [illegible] stati bloccati a fine febbraio da un'ordinanza del ministro Ronchi. Secondo gli ambientalisti il consorzio «invece di cunicoli esplorativi, stava realizzando gallerie di servizio». Il ministro dei Trasporti Burlando di recente ha però difeso l'operato del Cociv.

Sport senza barriere per [illegible]

BIELLA. Sette mesi di gare, per centinaia [illegible] atleti disabili e non: sabato prossimo parte la terza edizione di «Sport [illegible] barriere», organizzata dalla Provincia e dalle associazioni biellesi. Il calendario prosegue fino alla fi[illegible] di ottobre, e prevede meeting di atletica e di nuoto, competizioni ippiche, cronoscalata e sfide a tennistavolo in carrozzella. Il primo appuntamento è a Pollone, con un torneo di basket per handicappati mentali.

[illegible] della polizia tensione in [illegible]

ALBENGA. Un agente di polizia, nel corso di un vasto controllo anti-malavita e anti-prostituzione in tutta la Riviera, è stato costretto ad esplodere un colpo di pistola a scopo intimidatorio. E' accaduto l'altra notte, in piazza del Popolo, nel pieno centro di Albenga dove, pochi giorni fa, c'è stato il rischio di scontri razziali tra gli extracomunitari e i residenti, stanchi [illegible] spacciatori, ladri, scippatori e prostitute.

[illegible] di Levaldigi aspetta gli elicotteri

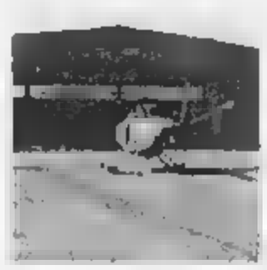

CUNEO. Mentre nella «Granda» e nell'Imperiese [illegible] allarme per i boschi in fiamme, [illegible] Piemonte funziona [illegible] sola base [illegible] elicotteri antincendio, a Torino. La prevista sede di Cuneo Levaldigi non è stata attivata, perché la Regione ha annullato la gara d'appalto per il nuovo servizio. «Gli elicotteri costano un milione e mezzo l'ora e devono avere precise caratteristiche - spiegano all'assessorato allo Montagna - Un solo consorzio in gara aveva i requisiti, ma la sua offerta [illegible] superiore alle nostre possibilità. Non potendovi far fronte, abbiamo annullato l'appalto, prorogando il servizio per tutto il Piemonte all'attuale ditta». Due i ricorsi contro la decisione: delle imprese escluse e delle vincitrici (associazione temporanea Elilombardia, Air Green ed Elilario), per le quali l'appalto è regolare, «non avendo escluso offerte al rialzo».

Il grande [illegible] [illegible] da overdose

E' morto Paolo Bonicelli, uno dei grandi accusatori nel processo, a Genova, a carico dell'avvocato Raffaella Multedo, imputata di aver rifornito di stupefacenti alcuni suoi clienti detenuti nel carcere di Marassi. La notizia [illegible] stata comunicata ieri in aula, all'inizio del dibattimento che vede imputato [illegible] legale genovese. Secondo quanto [illegible] stato riferito, Bonicelli, 32 anni, è morto stroncato presumibilmente da un'overdose.

Pietre [illegible] Cottolengo [illegible] portafortuna

[illegible] Il Piccolo Cottolengo, per recuperare parte dei 16 miliardi necessari alla sua ristrutturazione, ha copiato il Muro di Berlino ed ha messo in «vendita» frammenti delle sue antiche mura. Oggi 5 mila sacchettini [illegible] le pietre saranno offerte a tutti i giocatori del casinò di Sanremo. Un nuovo portafortuna per i patiti [illegible] dell'azzardo che, per [illegible] giorno, potranno abbandonare i soliti amuleti e contribuire all'assistenza di 180 anziani.

Due giornalisti del Tg3 erano stati assolti

Diffamato Sogno Processo da rifare

Il procuratore generale Antonino Palaja ha acquisito il fascicolo del processo contro l'ex direttore del Tg3 Daniela Brancati e il giornalista Roberto Scardova. I due vennero assolti lo scorso 29 gennaio dai giudici della seconda [illegible] penale dall'accusa di aver diffamato Edgardo Sogno nel [illegible] delprogramma [illegible] così Ciao trasmesso la sera del 2 agosto 1995 e dedicato alla ricorrenza della strage più funesta compiuta nel nostro Paese: quella del 1980 alla stazione di Bologna. Evidentemente l'alto magistrato vuole esaminare gli atti per valutare se impugnare o meno la sentenza del tribunale.

Nel frattempo il giudice estensore Maria Gabriella Rigoletti ha depositato i motivi della decisione dettata dal riconoscimento dell'esercizio di un diritto-dovere che si è concretizzato nella cronaca di fatti di grande rilevanza sociale.

L'ambasciatore Sogno si era ritenuto diffamato dall'accostamento del suo nome a quello [illegible] attività anticomunista allo [illegible]no delle stragi. Scrive il giudice Rigoletti: «Dall'esame del contenuto della trasmissione emerge in modo evidente come il [illegible] di imputazione non riportì in modo fedele le frasi pronunciate dall'imputato Scardova, autore [illegible] [illegible]mento incriminato...». E poi precisa: «La cronaca giornalistica concorre a dare [illegible] a un diritto che si radica nell'articolo 21 della Costituzione». Le condizioni: che sia rispettata la verità dei fatti narrati e che questi siano riferiti [illegible] correttezza, «senza inutili eccessi o aggressione all'inte[illegible] morale della persona».

Conclusione: «E' di tutta evidenza che esista un interesse pubblico all'informazione sui temi trattati nella trasmissione, relativa ad avvenimenti che per la loro drammaticità e gravità hanno fortemente coinvolto e scosso l'opinione pubblica, suscitando interrogativi che ancora non hanno trovato chiare risposte. La divulgazione degli esiti di ulteriori indagini,.. riveste un'indubbia utilità sociale. In quest'ambito, volto a comprendere le varie tensioni che si agitavano in quel periodo, il riferimento alla persona [illegible] Sogno [illegible] risulta affatto gratuito».

Il cardiochirurgo accusato di favoritismo

«Non è più reato» Assolto Morino

[illegible] all'fatto non costituisce reato». Tutti assolti: il professor Francesco Morino, [illegible] componenti della commissione esaminatrice (Caffarello, Moggi, Pierini, Drago, Boveri e Caldarola) e l'esaminato che venne prescelto [illegible] nuovo primario [illegible] chirurgia all'ospedale di Ovada, Vezio La Ganga, fratello [illegible] Giusi, al tempo uno dei politici torinesi più influenti. Morino era stato accusato di [illegible] «ispirato» il giudizio della commissione: nel dicembre [illegible] venne condannato a un anno [illegible] reclusione [illegible] nto abbreviato dal gip Francesca Christillin. La quarta [illegible] d'appello ha ribaltato il giudizio [illegible] primo grado sulla base del nuovo articolo 323 [illegible] del codice penale: quello che punisce l'abuso d'ufficio. Per questo reato? sino all'estate scorsa, Morino e gli altri erano stati rinviati a giudizio e condannati. Ora la formulazione del codice prevede che [illegible] «debba intenzionalmente procurare a sé o ad altri un ingiusto vantaggio patrimoniale, o [illegible] ad altri un danno ingiusto».

I giudici hanno escluso un tale profilo per la condotta di Morino e degli altri chirurghi nella scelta di Vezio La Ganga. E hanno accolto la richiesta di assoluzione [illegible] dal collegio difensivo. Il sostituto procuratore generale Bruno Rapetti [illegible] chiesto la conferma della sentenza di primo grado. L'avvocato Vittorio Chiusano, difensore con Luigi Chiappero del professor Morino, incassa la vittoria e dice che si [illegible] «restituita [illegible] e dignità a una persona». I fatti risalgono al 1991: diciannove chirurghi concor[illegible] per il posto di Ovada, ma solo undici si presentarono alla prova scritta. La superarono in cinque. E uno rinunciò alla prova pratica: un intervento chirurgico su un cadavere, da svolgersi alle Molinette.

La commissione decise in un'ora: 8 punti a La Ganga, [illegible] ciascuno agli altri tre concorrenti che non vennero [illegible] ammessi alla prova orale. Gli esclusi si rivolsero alla procura. Le indagini appurarono che [illegible] verbale della commissione non evidenziava gli errori madornali attribuiti agli esclusi dai suoi componenti nel corso degli interrogatori in procura. Comunque, [illegible] pm Vittorio Corsi chiese per due volte l'archiviazione del fascicolo, per due volte respinta dal presidente del gip Antonino Palaja.

NEL CANTIERE DELLA TELECOM

Una gru da record, [illegible] con il braccio lungo 52 [illegible] metri

Continuano i lavori in corso Inghilterra per la costruzione del nuovo centro di direzione della Telecom. Dopo la distruzione del vecchio edificio con la dinamite, con la quale si erano avviato il cantiere, ieri mattina la zona ha vissuto un altro spettacolare momento che prelude ad una nuova fase dell'intervento. E' [illegible] infatti montato il braccio della gigantesca gru che servirà a sposta[illegible] i blocchi [illegible] [illegible] e le macchine scavatrici. Il braccio è lungo [illegible] metri e pesa 180 tonnellate; è stato sollevato ad un'altezza [illegible] 47 metri da un'autogru. Per assistere all'avvenimento due classi dell'asilo nido e alcuni studenti del Politecnico si [illegible] recati al cantiere. Nei giorni scorsi l'impresa Dioguardi con 6 mila volantini ha invitato gli abi[illegible] del quartiere a seguire l'operazione.

I giovani partono dal Balon e raggiungono il Po

Oggi gli squatter in corteo Lunedì i comitati spontanei

Tra squatter e comitati spontanei per la sicurezza, in città tornano i cortei. Oggi, alle 14,30, dal Balon parte il corteo dei centri sociali. Autorizzato dalla questura, raggiungerà piazza Vittorio percorrendo le vie XX Settembre, Santa Teresa, Maria Vittoria, San Francesco, Po. Grande dispiegamento di forze dell'ordine per evitare si ripeta[illegible] le violenze di venerdì [illegible] quando i manifestanti sfasciarono venti vetrine. Il corteo, con[illegible] il quale s'è pronunciata An - «deve essere vietato» -, [illegible] composto dalla gioventù dei centri sociali cittadini, di quelli di Liguria, Valle d'Aosta e Cuneo. Continui, martellanti, gli appelli alla mobilitazione lanciati [illegible] [illegible] Blackout, l'emittente di quest'area giovanile in cui confluiscono le anime più di[illegible] ci sono i punk, gli anarchici, gli occupanti di edifici, gli squatters. Più le migliaia [illegible] ragazzi che frequentano saltuariamente - e quindi non vanno confusi con lo zoccolo duro degli attivisti -, i concerti e le manifestazioni organizzate nei centri e catalogabili alla voce «Cultura alternativa». Invece, il Coordinamento comitati spontanei torinesi (Cost) si fa promotore di «di una civile manifestazione» organizzata lunedì alle ore 15,30 davanti al municipio perché «Torino non deve diventare una città dove domina la paura e ricordare al prefetto, al questore, al sindaco, al Consiglio comunale, che non può passare nel dimenticatoio la grave situazione di ordine pubblico in cui versano alcuni quartieri [illegible] Torino». Il rappresentante del comitato, Denis Martucci, ha anche sporto denuncia per «minacce [illegible] [illegible] ricevute al telefonino». Sempre lunedì, ma alle 15, in piazza Madama Cristina, corteo di protesta degli abitanti di San Salvario capeggiati dal presidente di circoscrizione, Formisano.

Sfida sul ghiaccio al Trofeo Topolino

AOSTA. Giornate decisive, oggi e domani, per il Trofeo Topolino degli sport del ghiaccio che si sta svolgendo in Valle d'Aosta. Circa 400 bambini tra i 6 e i 12 anni si stanno affrontando da giovedì sulle piste ghiacciate di Aosta e Courmayeur in gare di hockey, short track, figura (pattinaggio artistico e danza), curling e birilli. Sono rappresentati, oltre alla Regione padrona di casa, i Comitati di Alto Adige, Emilia Romagna, Friuli-Venezia Giulia, Lazio, Lombardia, Piemonte, Trentino e Veneto. Partecipano anche quattro nazioni: Austria, Francia, Germania e Spagna. Oggi sono in programma le ultime gare [illegible] qualificazione e, in serata, [illegible] grande [illegible] riservata ai giovanissimi atleti. Domani si assegneranno i titoli nelle varie specialità, quindi la cerimonia di chiusura del Trofeo Topolino.

Oggi il cambio è vantaggioso!

120.000

di sconto

se decidi di cambiare il tuo

telefonino TACS

e senza nessun costo per il cambio seriale

L'offerta è valida sui modelli marchiati TIM:
Telital Amico, Motorola MicroTAC VIP, Nec P7 New, Telital Giotto

La promozione termina il 10 aprile
ed è valida solo sui telefonini marchiati TIM

GSS STUDIO - ASTI

DIALOGO
idee e prodotti per il servizio telefonico

CENTRO TIM
Tutto per la Mobilità

C.so Dante, 13 - ASTI - Tel. 0141/557.557

Per la pubblicità su
LA STAMPA
PK
publikompass
Sig. PAOLO BELLÈ
Agente Publikompass spa
Via Antica Zecca 3
Tel. (0141) 592.222

LA STAMPA
ASTI
E PROVINCIA

Per la pubblicità su
LA STAMPA
PK
publikompass
20123 MILANO
Via G. Carducci 29
Tel. (02) 244.24.611
10126 TORINO
Corso Massimo d'Azeglio
Tel. (011) 665.52.11

L'istituto presenterà sul mercato del risparmio gestito un nuovo titolo

La Cassa lancia i fondi «Astesi»

E c'è un vademecum per guidare il risparmiatore

Il presidente della Cassa Gian Piero Vigna e il direttore Alfredo Bergamaschi

ASTI. La Cassa di risparmio di Asti sta per entrare, con un proprio prodotto, nel risparmio gestito, settore in forte espansione. Lo hanno annunciato, il presidente Gian Piero Vigna e il direttore Alfredo Bergamaschi, in margine ad una conferenza stampa di presentazione di due iniziative dell'istituto: i mutui agevolati per la ristrutturazione della casa e una guida all'investimento mobiliare.

Tra fine maggio e giugno, la Cassa presenterà il suo fondo di investimento denominato «Astese», un obbligazionario misto che va ad aggiungersi ad altri «titoli» già commercializzati agli sportelli: dai «Fondigest» del gruppo «Caripio», ad altri quali «Fondinveste» e «Personalfondo» (CrTo). «I fondi - ha precisato Bergamaschi - si potranno così negoziare anche in una situazione più vicina alla nostra realtà e non solo sotto il marchio dei grandi istituti bancari». A fronte del calo consistente dei rendimento dei Bot (ormai il minimo storico del 4% è un dato assodato), il risparmio gestito continua a registrare un consistente boom: lo testimonia l'incremento registrato dalla Cassa nella raccolta indiretta (+5,02% nel '97), dovuto in buona parte proprio a questa nuova forma di investimento. Nella seconda metà del 98, infine, la banca di piazza Libertà (78 sportelli, 673 dipendenti) presenterà sul mercato anche i fondi pensione.

Per muoversi nella «giungla» del risparmio gestito, la Cassa mette a disposizione un volumetto curato dal settore finanziario dell'istituto e redatto da Piero Ferrari, dipendente della banca. La guida spiega nella prima parte i vari tipi di titoli, «materia prima» dei mercati finanziari, per spingersi successivamente ai «prodotti nuovi» sempre più vicini alle esigenze di un mercato finanziario ormai globale. Si potranno conoscere i vari gradi di rischio e qui va incontro l'investitore e individuare, attraverso esempi e spiegazioni, le forme ritenute più opportune per impiegare il den... Il volume è disponibile, gratuitamente, in tutti gli sportelli.

Franco Cavagnino

Mutui casa

Agevolazioni a chi restaura

ASTI. La Cassa di risparmio spa ha deliberato l'erogazione di finanziamenti a favore di coloro che intendono compiere opere di manutenzione ordinaria e straordinaria di abitazioni civili, approfittando del bonus fiscale del 41% sull'Irpef, come prevede la fase due degli incentivi all'edilizia studiata dal governo Prodi. Per tali interventi una legge del '97 prevede agevolazioni fiscali.

Sono stati previsti i seguenti tipi di mutuo: mutui ipotecari della durata di 10 e 15 anni e mutui chirografari a 5 anni a tasso variabile (tasso iniziale del 6,90%); mutui ipotecari a 10 oppure a 15 anni, a tasso misto (fisso per i primi 5 anni al 6,75% e variabile dopo il quinto anno). I mutui possono finanziare fino all'80 per cento costo totale dell'intervento. Sono previste rate mensili e semestrali. All'iniziativa la Cassa attribuisce una finalità non solo economica, ma anche sociale: «Gli interventi consentono di mantenere le caratteristiche di una città, privilegiando e migliorando qualitativamente l'esistente rispetto a nuove edificazioni che spesso si risolvono in "dormitori"» ha precisato il presidente Vigna, che ha aggiunto: «Le condizioni offerte dalla Cassa sono attualmente le migliori sul mercato».

Le agevolazioni per le ristrutturazioni (tassi 6,75 e del 6,90) valgono anche per l'acquisto della prima casa. I 78 sportelli della Cassa di risparmio sono a disposizione per informazioni. Da segnalare infine un'importante scadenza per l'istituto di credito astigiano: è infatti convocata per il 29 aprile prossimo in prima seduta (ore 17 al teatro Politeama) l'assemblea dei soci a cui verrà sottoposto il bilancio. Dopo questo appuntamento sarà la volta di un nuovo rinnovo di cariche, dopo quello che ha interessato a inizio la Fondazione: si tratta del Consiglio e della presidenza della spa.

[f. c.]

Colpo ieri all'agenzia della Cr Torino

Rapinata la banca in viale Pilone

ASTI. Ancora un assalto in banca, nell'Astigiano. L'ultimo obiettivo di una lunga serie di rapine è stata ieri pomeriggio l'agenzia 2 della «Cassa di risparmio di Torino», in viale Pilone angolo via Ponteverde.

Due banditi, a volto scoperto, armati di coltello e pistola, hanno fatto irruzione nell'istituto di credito. Sotto la minaccia delle armi si sono fatti consegnare il contante, pare una decina di milioni, secondo le prime e ancora sommarie stime dei contabili della banca.

Poi la fuga, una vettura di grossa cilindrata, forse «Thema» grigia. Un'auto dello stesso tipo era stata notata in zona, pochi minuti prima, da un ispettore di istituto di vigilanza astigiano. Due giovani a bordo avevano chiesto l'informazione stradale al «vigilantes». Potrebbe trattarsi degli stessi banditi, che magari temevano essere «disturbati» dalla presenza dello «sceriffo».

Un particolare questo al vaglio dei carabinieri del reparto operativo, subito intervenuti dopo che è scattato l'allarme della banca collegato alla centrale operativa dell'Arma.

Potrebbe trattarsi comunque della banda che da settimane prende di mira le banche nell'Astigiano.

Il fatto che i due banditi, come già in altri colpi analoghi, abbiano agito a volto scoperto e incuranti del fatto che le telecamere a circuito chiuso dell'agenzia abbiano ripreso la scena, lascia supporre che si tratti di professionisti venuti da fuori provincia e addirittura da fuori Regione. Pendolari del crimine in trasferta, forse arrivati come già in altre occasioni dal Sud Italia.

L'ultimo colpo precedente in banca, in ordine di tempo, era stato messo a segno a Ferrere, negli ultimi giorni di febbraio. La stessa filiale della «Cassa» di Asti era già stata presa di mira prima di Natale. Le altre rapine a Settime, Asti (Commerciale e Cassa di Bra) e Valfenera.

Una lunga catena di imprese criminali forse firmate dalla stessa mano.

[f. b.]

Scelta del sindaco

Il Polo rinvia tutto al 23 marzo

Roberto Rosso coordinatore regionale di Forza Italia

ASTI. Si è concluso ieri a Torino il vertice tra i segretari regionali del Polo e i rappresentanti astigiani, per la candidatura a sindaco. Colella (P. Segni), Marmo (F. Italia) ed Ebarnabo (An) hanno insistitoa su Alessandro Militerno. La delegazione era formata pure da Cdu e Ccd. Altri di candidati sono quelli di Ferrante Marengo, Luigi Florio, P. Paolo Gherlone, Giuseppe Barolo, Mario Sorba. Roberto Rosso, coordinatore regionale di F. Italia, a cui compete l'indicazione del candidato del suo partito, ha rinviato al 23 ogni decisione.

PRIMO

Nuova proposta per la D'Acquisto

Per la scuola elementare Salvo D'Acquisto il «balletto» continua. Dopo il vertice in municipio, spunta una nuova proposta: dividere la scuola tra Don Bosco e Dante. Ma per niente Consiglio comunale aperto.

A PAGINA 38

Criminalità

Retata notturna di «lucciole»

Maxi retata di prostitute, nella notte di giovedì nella zona della Asti-Alba e della Asti-mare. I carabinieri del comando di Canelli hanno controllato una trentina di «lucciole», in gran parte slave e albanesi: c'era anche un'ucraina. Identificati anche i clienti.

A PAGINA 39

Volley B1

La Biemmedue attacca il Prato

Oggi alle 18, al Giobert, la Biemmedue capolista del torneo di volley B1 attacca il Prato, sperando di mantenere il vantaggio (oggi sono 2 punti) sull'inseguitrice Crema. La Voluntas gioca invece alle 17 a Sesto Fiorentino.

A PAGINA 45

ALTRE SCHEDE IN REGALO

Oggi con La Stampa a caccia di premi

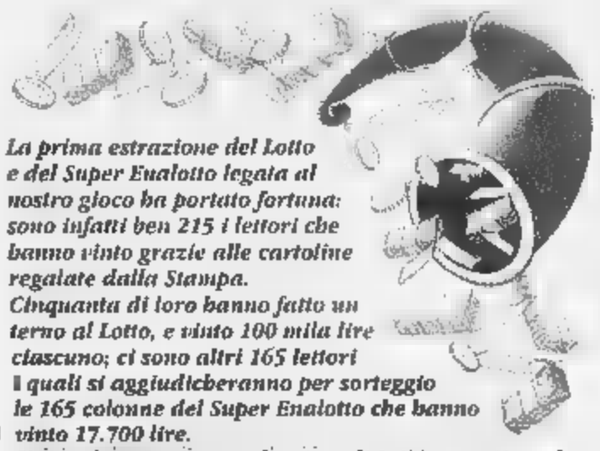

La prima estrazione del Lotto e del Super Enalotto legata al nostro gioco ha portato fortuna: sono infatti ben 215 i lettori che hanno vinto grazie alle cartoline regalate dalla Stampa. Cinquanta di loro hanno fatto un terno al Lotto, e vinto 100 mila lire ciascuno; ci sono altri 165 lettori i quali si aggiudicheranno per sorteggio le 165 colonne del Super Enalotto che hanno vinto 17.700 lire. Naturalmente siamo soltanto agli inizi, e continua la caccia non solo ai terni, ma anche e soprattutto ai premi miliardari che il gioco può far vincere: un buon numero di lettori, comunque, ha già avuto una prima soddisfazione. Intanto da giovedì sono in distribuzione le nuove schede, valide per l'estrazione di ...i, sabato 14 marzo. Sino al 4 di aprile per provare a vincere al Lotto, e per inseguire il sogno di ... dei superpremi del Super Enalotto, basta continuare ad acquistare La Stampa.

SAI
SAI SALUTE
SAI
Il sistema privato per assicurarsi la propria salute. Dalla nascita fino a 100 anni, in tutto il mondo, per qualunque spesa medica, comprese le odontoiatriche. A condizioni di sicuro interesse, anche con comode rate mensili.
Caldieri e Pontacolone
Via D'Azeglio, 34 - tel. 532.100 ▪ Corso Torino, 77 - tel. 212.617 ▪ Corso Alfieri, 33 - tel. 436.530

Spunta una nuova proposta: dividere la scuola tra Don Bosco e Dante

D'Acquisto: il «balletto» continua

E per ora niente Consiglio comunale aperto

ASTI. Sulla localizzazione della Salvo D'Acquisto (200 alunni), nella sessione 1998/'99, spunta una seconda soluzione: ma non è detto che sia quella definitiva.

L'ipotesi è emersa giovedì nell'incontro tra il sindaco Alberto Bianchino e la giunta, il direttore generale dell'Asl, Antonio Di Santo, l'economo ispettorale dei Salesiani Don Bosco, don Genesio Tarasco.

Riguarda lo spostamento delle quattro classi del primo ciclo (prima e seconda) alla Dante e il mantenimento delle sei del secondo ciclo (terze, quarte e quinte) nella palazzina del Don Bosco. Gli alunni, in questo caso, verrebbero trasferiti in locali a piano terra, a disposizione dalle 8 alle 14, perderebbero la e il doposcuola

Dopo essere stata discussa da Comune, Asl e Salesiani, la proposta è stata illustrata a una delegazione di genitori e insegnanti. Per questi ultimi l'ipotesi di smembrare la D'Acquisto (stante la necessità dei Salesiani di recuperare gli spazi occupati finora dalla scuola e dell'Asl di avviare la ristrutturazione dell'ex convitto) è meglio o peggio di quella prospettata dal Comune di trasferire tutti gli alunni alla Leonardo Da Vinci?

Il coordinamento dei genitori per ora non si pronuncia: «Dopo quello che ci ha spiegato il sindaco, siamo riservati di pensarci», è l'indicazione. Pare imminente un'assemblea di genitori e insegnanti per giungere a un pronunciamento concorde.

Intanto in municipio sottolineano «La ipotesi dovrà essere vagliata e definita dai tecnici dell'Asl e dei Salesiani. Nel caso in cui i due enti non la ritenessero realizzabile, l'amministrazione comunale riproporrà, per l'anno scolastico 1998/'99, il trasferimento delle dieci classi alla Leonardo Da Vinci».

Se l'ipotesi avesse, invece, il via libera, «la permanenza al Don Bosco sarà limitata al 15 giugno . A quella data dovrebbe essere conclusa la ristrutturazione della sede della D'Acquisto, che il Comune ribadisce di voler riattivare da settembre '99 (la settimana la giunta ha approvato il progetto esecutivo). Congelata l'ipotesi del Consiglio comunale aperto, Bianchino annuncia che «nella seduta del 19 marzo il sindaco riferirà sull'esito delle verifiche tecniche e assumerà gli impegni conseguenti».

Va coi piedi di piombo, sulla nuova ipotesi raggiunta giovedì, anche il direttore didattico Giovanni Conti. «Alla Dante staremo un po' stretti, ma troveremo il modo di aggiustarci», si limita a dire. Poi chiarisce. «Finora col Comune si è parlato dell'uso degli edifici del Don Bosco e della Dante. Resta da ridisegnare tutto l'organizzazione scolastica: garantisco che non è cosa da poco».

Laura Nosenzo

Il sindaco **Alberto Bianchino** e il direttore didattico **Giovanni Conti**

PONTE SUL SAVONA

Una strada alternativa

Il Comune risistemerà la strada che, dagli svincoli della tangenziale per Isola, conduce al Villaggio San Fedele: il tratto sarà pronto entro l'estate, quando verrà avviato il rifacimento del ponte stradale di corso Savona. E' una delle indicazioni fornite dal sindaco Bianchino alla seduta congiunta, giovedì pomeriggio in municipio, delle Circoscrizioni Asti Sud, San Marzanotto-Valle Tanaro, Montemarzo. Col progettista ing. Villavecchia e il dirigente comunale arch. Bosia è pure parlato dell'interruzione della linea ferroviaria Asti-Castagnole-Alba, dell'attestazione delle «littorine» alla Boana e del tentativo di reperire finanziamenti (da un miliardo e mezzo e oltre 4) per collocare un ponte provvisorio che consenta ai treni di transitare fino alla stazione di piazza Marconi. L'incontro ha visto la presenza, tra gli altri, dei rappresentanti del comitato contro la chiusura della linea ferroviaria. **[l. n.]**

NOTIZIE IN BREVE

Asti

Ieri l'ultimo saluto a Maria Cristina Ferrero

Ha destato vasta commozione la morte di Maria Cristina Ferrero, dipendente del Comune e moglie del preside degli istituti «Sella» e per l'agricoltura «Penna», Paolo Zaina. La donna, che aveva appena compiuto 50 anni, è stata stroncata da un tumore; lascia anche i figlio Fabio, 22 anni, ed Elena, 20. Era stata impiegata per anni nella Ragioneria del Comune, mentre ultimamente all'Ufficio tributi di Artom. Ieri pomeriggio si sono svolti i funerali in Cattedrale; durante la cerimonia ha cantato il coro degli studenti del «Sella». Sia nella scuola che tra i dipendenti comunali sono state aperte sottoscrizioni a scopo benefico in suo nome.

Asti

Tamponamento in via Torchio, auto prende fuoco

Tamponamento con incendio in via Torchio. La Uno condotta da Davide Migliasso, 32 anni, via San Marco 26, è finita contro la Ritmo di Luigi Pontello, 54 anni, via Scotti 10, che a sua volta ha tamponato il furgone Ford della «Rasero tende» condotto da Giancarlo Caruzzo, 34 anni, corso Venezia 40. Dopo l'urto la Uno ha preso fuoco; le fiamme sono state domate dai vigili del fuoco. Nessuno dei conducenti è rimasto ferito. Sulla dinamica indagano i vigili urbani.

Asti

Nuove panchine e fioriere in piazza San Secondo

Ventisei nuove panchine sono state collocate in piazza San Secondo, nell'ambito dell'intervento di risistemazione voluto dal Comune. Sull'area compaiono anche nuove fioriere disegnate, così come le panchine, dal servizio Aree verdi e realizzate dalla ditta cittadina «Paniate». **[l. n.]**

Costigliole

Oggi a Motta s'inaugura una serra a due piani

S'inaugura oggi alle 15, a Motta di Costigliole, lungo la statale per Alba, una nuova serra di fiori e piantine da orto. La struttura, a due piani, accoglie anche piante da appartamento. Il proprietario Gian Mario Pia possiede da tempo, dall'altro lato della statale, un'altra serra. **[l. n.]**

Asti

Mostra sullo sfruttamento dei minori nel mondo

Il Disvi (Disarmo e sviluppo) di Asti ha organizzato una serie di iniziative dedicate allo sfruttamento dei minori nel mondo. Lunedì 16 marzo al Centro giovani, via Goltieri, sarà inaugurata una mostra fotografica sulla situazione in Marocco, Nepal e Sud America. Sono previsti anche incontri per gli insegnanti e visite guidate. Per informazioni rivolgersi al 593.407.

Oggi alle 18,30 Rai2, «Sereno variabile» trasmetterà le immagini sull'Astigiano girate un mese fa. Il filmato, proposto nello spazio «Posto incantato», avrà come sottofondo la canzone di Paolo Conte «Vieni con me»: sullo schermo i luoghi più suggestivi di Asti, dal centro storico, e colline e vigneti del Monferrato.

Stamane alle 11,30 nella sede di viale alla Vittoria il Cdu presenterà la proposta di trasformazione dell'Asp e la conversione dei motori degli autobus dal gasolio a Gpl.

ASSOTARA. «Cena di primavera», stasera, al ristorante Collavini (prenotazioni al 966.440) di Costigliole. A organizzarla l'Assotara: menù, vini inclusi, a 50 mila lire.

LOTTERIA BENEFICA. Si apre oggi a Nizza la lotteria organizzata dall'associazione «Valle Belbo per un mondo migliore», che si occupa dell'accoglienza estiva dei bambini di Cernobyl. In palio, al primo estratto, una Panda, poi lavatrice, Tv color, mountain Bike, videoregistratore e telefono cellulare. I biglietti sono in vendita in tutti i negozi della Valle Belbo.

FOTOGRAFIE. Prosegue oggi e domani, dalle 9 alle la mostra fotografica di Luca Palucci, sul tema dei soggiorni astigiani dei ragazzi di Cernobil. E' allestita nella sala del bar «Il tampurello» a Portacomaro.

CONFERENZA. Stasera alle 20,30, nella biblioteca parrocchiale di San Tommaso, in piazza Gioberti a Canelli, conferenza-dibattito su temi religiosi (si parlerà del «libro di Ruth» della Bibbia). Relatore Bruno Giaccone, pastore protestante e responsabile della comunità evangelica-metodista di San Marzano Oliveto. Ingresso libero.

Chiesti corsi professionali per poter aprire un negozio

L'Ascom ha scritto a Prodi «La legge va cambiata così»

ASTI All'inizio fu un fitto fuoco di sbarramento: «Quella legge non passerà» fu la prima reazione dei negozianti aderenti a Confcommercio. Poi sul decreto del governo che rivoluziona il settore si è iniziata la discussione. La posizione della maggiore delle organizzazioni di categoria, è rimasta fortemente critica, e dopo i «pullman della protesta» che hanno girato l'Italia (in Piemonte l'appuntamento è stato a Cuneo nelle settimane scorse) sono iniziate le iniziative locali.

Ad Asti si è riunito il Consiglio generale dell'Unione commercianti (Ascom), guidato dal presidente Giovanni Turello, affiancato dal vice Francesco Esposito. Erano presenti anche il presidente della Federmobili provinciale, Sergio Ebarnabo, rappresentanti degli altri settori, il presidente della Camera di commercio Salva Garipoli, il segretario del Cdu Pierpaolo Gherlone

L'assemblea alla fine ha stilato un documento che sarà inviato al presidente del Consiglio Prodi, al minsitro dell'indistria Bersani (titolare anche del commercio) e ai presidenti dei gruppi parlamentari

Che cosa chiedono i commercianti dell'Ascom astigiana al governo? «Insistiamo sulla qualificazione professionale» spiegano Nell'ordine del giorno inviato a Roma, al primo punto compare «la necessità di ricomprendere tra i requisiti di accesso il possesso del titolo studio della scuola dell'obbligo» e successivamente si chiede anche di organizzare «offerte formative con particolare riguardo ai problemi della sicurezza e della tutela del consumatore». «Questo non è un lavoro che si può improvvisare - sostiene Giovanni Turello, presidente dell'Ascom - il libero accesso consentito dal decreto legislativo rischia di diventare una mina vagante». Nell' elenco di proposte (18 in tutto), c'è anche la richiesta di aumentare le tabelle merceologiche (la legge ne prevede due: alimentari e non). Per approfondire i temi, l'Unone commercianti ha promosso per il 23 marzo il convegno: «Quale futuro per il commercio?», con la partecipazione del vicepresidente nazionale Ferruccio Dardanello (è anche presidente della Camera di commercio di Cuneo), di Antonio Mazzocchi vicepresidenbte della Commissione commercio della Camera e di altri esperti. **[f. la.]**

Il presidente **Giovanni Turello**

Iniziativa del Wwf oggi e domani ad Asti, Canelli e Villanova

Si cercano azionisti ecologici

«Paghi una quota e aiuti un'oasi»

ASTI. Chi vuole diventare «azionista dell'ambiente?». Il Wwf lancia l'appello e offre anche una possibilità: le «azioni verdi» potranno sottoscritte oggi e domani ad Asti, Canelli e Villanova.

Chi verserà una quota contribuirà ad acquistare nuove aree da tutelare: progetto che, a livello nazionale, punta a portare a 100 le attuali oasi del Wwf. Per questo l'operazione «azioni verdi» coinvolgerà, nel week end, 600 città italiane.

Ad Asti il banchetto funzionerà sotto i portici Anfossi di piazza Alfieri; a Canelli in piazza Zoppa; a Villanova in via Roma. Orario indicativo: 9-18. Saranno fornite indicazioni sulle oasi esistenti e sulla possibilità di visitarle. Si potrà pure firmare la petizione per ottenere la piena applicazione della legge sui parchi e un'unica normativa per la tutela di flora e fauna.

Chi vorrà, potrà anche approfittare di uno sconto speciale per diventare socio Wwf: in questo caso, oltre all'attestato di «azionista dell'ambiente», riceverà una maglietta e due biglietti per entrare gratuitamante in una zona protetta.

Al Wwf sottolineano l'importanza di raccogliere fondi a favore dell'ambiente: un'operazione che, nel '97, ha portato l'associazione del Panda ad acquisire, a Rocchetta Tanaro, il Verneto (bosco puro di ontani) e che punta, nel Nord Astigiano, ad acquisire preziose porzioni di territorio collegate al secolare bosco di Muscandia. L'iniziativa delle «azioni verdi» precederà la «Giornata delle oasi» fissata per il 22 marzo: ad Asti il programma prevede una festa degli alberi a Villa Paolina. **[l. n.]**

Militanti Wwf durante un'iniziativa promossa ad Asti dal club del Panda

Alle 18 in libreria

David Monti oggi spiega Tangentopoli

David Monti sostituto procuratore ad Asti all'epoca di «TangentAsti»

ASTI. Oggi il magistrato David Monti spiegherà che cosa è stato «Tangentopoli» in due appuntamenti.

Al mattino sarà al Centro giovani, invitato dall'associazione «Libera»: alle 9 sarà proiettato agli studenti «Il portaborse», cui seguirà un dibattito. Alle 18 alla libreria Alphabeto sarà presentato il libro «La storia del futuro di Tangentopoli» di Ivan Cicconi. Interverranno l'autore, Angelo Tartaglia, garante nazionale de «La Rete» e David Monti, pm ad Asti all'epoca di «TangentAsti», ora giudice a Firenze. Modera Angela Motta, consigliere provinciale. **[r. s.]**

LETTERE AL GIORNALE

Educazione sessuale e l'allarme Aids

Ci riferiamo al triste caso della prostituta che, ammalata di Aids, si dice abbia infettato, attraverso rapporti sessuali non protetti, un numero imprecisato di clienti. E' un fatto di cronaca di questi ultimi giorni e cui anche la televisione ha dato ampio spazio: ciò ha creato, a quanto vien comunicato, una vera e propria psicosi in molti uomini che hanno bombardato telefonate gli uffici delle agenzie informative.

Ancora una volta però i grandi mezzi di comunicazione, hanno «sprecato» un'occasione per affrontare, pacatamente e senza facili allarmismi, un problema così importante, soprattutto per i giovani, da venir pensato quale materia da inserirsi nei programmi scolastici.

Ci riferiamo all'«educazione sessuale» che - a parer nostro - non può essere ridotta a pura informazione, ma è l'insegnamento ad una corretta impostazione di vita in cui la sessualità, nei suoi tempi graduali di maturazione, è vista quale effettivamente è: cioè come parte fondamentale della persona, dalla nascita alla morte, in progressivo ed armonico sviluppo nel corso dei suoi anni.

Nel caso presentato dai mass-media, invece, ancora una volta si è puntato esclusivamente alla reclamizzazione del profilattico; mi spiego: quella povera donna accettato, nella sua professione, rapporti protetti, la salute del suo partner sarebbe stata più sicura!

Naturalmente la salute è per l'uomo un bene grande da non sottovalutare: è però riduttiva questa ottica perché c'è anche una «salute morale» - termine oggi in disuso che spesso fa arricciare il naso - per noi altrettanto importante quella fisica, perché proprio dall'equilibrio di entrambe, nascono persone mature e assennate.

Gigliola Gamba ved. Stanchi,
presidente del Movimento per la Vita di Asti

Quell'oro di Asti che non luccica

Mancavo da Asti da qualche tempo. Sono tornato a passeggiare sotto i portici lato bar Cocchi e ho così scoperto i portici completamenti rifatti

Una cosa mi ha colpito. ben due nuove gioiellerie, con vetrine sfarzose, più una terza che dovrebbe aprire a giorni, almeno così annunciano i cartelli sulle vetrine. Davvero tanto sfarzo, direi quasi ostentato, luci e luccichii.

Ma a lato di queste vetrine, l'altra faccia della medaglia di Asti: due barboni, a pochi metri l'uno dall'altro, che chiedevano l'elemosima. Uno dei due, per altro, direi che è una presenza abituale di quei portici.

Immagini stridenti: qual è la vera Asti? mi sono chiesta.

Non ne faccio una colpa ai commercianti che hanno aperto i loro negozi: suppongo che hanno fatto quell'investimento, è perché vedono possibilità di successo. Ma allora ad Asti c'è una ricchezza e un benessere che sono davvero sommersi. Peccato che attorno la città stia a poco a poco languendo. E' questa la ingiustizia.

Carla M.

Le lettere vanno inviate alla redazione de La Stampa, via De Gasperi 2 - 14100 Asti

NUMERI UTILI

EMERGENZA SANITARIA

118

AUTOAMBULANZE

CROCE
Asti 593.345 : 726.390. **Monbercelli** 955.333 **Montalto** 997.555. **Montemagno**:
CROCE ROSSA
Asti: 417.741
Calliano: 921.979
824.222
Castello d'Annone: 401.388
Castelnuovo D.B.: 011/9927.301
Cocconato 907.503;
Costigliole: 966.779
Isola
Monale 669.237
Monastero Bormida: 0144/88.290
Moncalvo 921.313
Montegrosso 953.175
Montiglio 994.898
. 975.910
Villafranca 943.777-943.081
Villanova 948 445-948.555

FARMACIE DI TURNO

Ad Asti: oggi sono di turno dalle 8 alle 19,30 senza interruzione la farmacia **Torretta**, via Corsi 1, tel. 211.363, dalle 9 alle 12,30 e dalle 16 alle 8 del giorno successivo (dalle alle a serranda abbassata dietro presentazione di ricetta mediche urgenti) la farmacia **S.Pietro**, corso Alessandria 51, tel. 530.078. **Canelli**: Fantozzi, via G.B.Giuliani 1. **Moncalvo**: Ardizzone, via Settembre. : Merli, C.Alberto .

GUARDIA MEDICA

Asti: 353.558. **Calliano**: 928.444. **Canelli**: Castelnuovo D.B.: 011/987.6468. **Cocconato**: 907.503. **Costigliole**: 961.414. **Incisa**: 917.444. **Montechiaro**: . **Montemagno**: 63.263 **Nizza**: 7821. **Rocca d'Arazzo**: 408.160 **San Damiano**: 975.910 **Villafranca**: 943.644 948.555

CARABINIERI pronto intervento 112

Asti: 530.196. **Bubbio**: 0144/8103 **Canelli**: 823.663. **Castagnole Lanze**: 876.161. **Castelnuovo D.B.**: 011/987 6152. **Costigliole**: 966.096 **Moncalvo**: 917.100 **Montegrosso**: 953.095. **Nizza**: 721.623. **San Damiano**: 975.064. **Villanova**: 948.033

GUARDIA DI FINANZA pronto intervento telefono 117

Asti: **Canelli**: 823.461
721.165

POLIZIA pronto intervento 113

: 418.111. **Stradale Asti**: 721.704. **Autostrade A21**: 0131/361.268

ATL Agenzia turistica locale

Asti: 530.357, tel 538.200

VITA AMMINISTRATIVA

ASTI. Questi i lavori svolti in settimana dalla Provincia, per la manutenzione ordinaria delle strade, nei cinque reparti in cui è suddiviso il territorio dell'Astigiano. 1° reparto: chiusura buche e sistemazione banchine sulla Vaglienera-Dusino San Michele; tratto a Roatto; intubazione tratto fossato a Baldichieri; posa segnaletica in galleria sulla Passerano-Castelnuovo Don Bosco. 2° reparto: spurgo fossi, costruzione cunetta a Calliano; recinzione magazzino a Villa San Secondo. 3° reparto: posa segnaletica verticale sulla Rocca D'Arazzo-Mongardino; chiusura buche su tratti. 4° reparto: taglio piante e rami a Costigliole, spurgo fossi e pulizia cunette a SAn Martino Alfieri, Cisterna, San Damiano e Tigliole. 5° reparto: pulizia fossi a Castelletto Molina e Mombaldone.

ASTI. Sono cambiati gli orari al pubblico degli uffici dell'Atc (Agenzia territoriale per la casa): gli sportelli restano aperti il lunedì, mercoledì e venerdì dalle alle 11 e il martedì e il giovedì solo dalle 14 alle 16. Gli uffici sono in corso Einaudi. Numeri di telefono: 593.275/352.752.

La giunta ha approvato l'elenco delle ditte da invitare alla gara di appalto (col sistmea della licitazione privata) per la sistemazione della viabilità in strada Vecchia d'Asti. Importo previsto milioni. La gara si terrà il 24

CASTELNUOVO DON BOSCO. Interventi di «maquillage» per la piazza dedicata al Santo. Il laboratorio restauri e Aramengo provvederà al recupero statua di Don Bosco che proprio quest'anno compie anni (spesa prevista 21 milioni); è inoltre approvato il progetto manutenzione piazza (costo 50 milioni).

CANELLI. Il Comune ha deciso di invariate la tariffa per gli anziani che partecipano a soggiorni marini (15 giorni). La quote variano un minimo 104 mila lire (per redditi annui fino a 6 milioni) e un massimo di 631 lire (oltre i 16).

ROCCAVERANO. La Comunità montana «Langa Astigiana» appalterà, col metodo della trattativa privata, i lavori per la realizzazione di aree di sosta attrezzate e di un percorso equituristico. Il progetto rientra nel progetto comunitario «5B». Importo a d'asta: 170 milioni. Informazioni allo 0144/93.244.

CASTELLO Il Consiglio comunale ha approvato la modifica dello statuto del Consorzio rifiuti per l'ingresso, nell'ente, di 38 centri del Sud Astigiano. La votazione è avvenuta all'unanimità. Via libera anche per convenzione.

Operazione dei carabinieri: una ventina le prostitute sorprese «al lavoro»

Retata notturna di «lucciole»

I controlli a Vigliano, Agliano, Isola, Motta

Alcune di loro saranno espulse Identificati numerosi clienti

COSTIGLIOLE. L'operazione è scattata nella serata di giovedì. Una decina [redacted] carabinieri in borghese del nucleo operativo di Canelli hanno fatto una prima ricognizione per verificare la presenza delle prostitute.

Poi il comandante della Compagnia, tenente Vito Petrera, ha dato il via alla maxi retata. In pochi minuti le statali per Alba e l'Asti-Mare [redacted] state bloccate dalle «gazzelle» dell'Arma. Un blitz che ha impedito qualsiasi tentativo di fuga. Solo qualcuna delle ragazze sorprese al «lavoro» ha cercato scampo nei campi, ma è stata subito individuata alla luce delle fotoelettriche e bloccata.

«L'operazione lucciole» ha portato [redacted] fermo [redacted] una ventina [redacted] giovani, quasi tutte slave, albanesi, macedoni. Tra loro anche un'ucraina.

Secondo i primi accertamenti fanno base a Torino e ogni sera vengono accompagnate sulla strada da «protettori» rimasti però ignoti, oppure arrivano direttamente in treno.

Un'affare da decine di milioni per notte, se [redacted] pensa che mediamente ogni ragazza pretende sulle [redacted] mila a prestazione e de[redacted] incontrarsi almeno con una ventina di clienti per ciascun «turno» di lavoro.

Non mancano aspetti curiosi. Le ormai sempre più [redacted] «lucciole» astigiane (stazionano in particolare nella [redacted] di Motta) durante i controlli si sono lamentate con i carabinieri per la concorrenza definita «sleale» delle giovani colleghe extracomunitarie. «Quelle pur [redacted] guadagnare sono disposte a fare di tutto e così rovinano la piazza a noi» si [redacted] sfogata [redacted] di queste veterane del [redacted] pagamento.

In [redacted] stati identificati anche numerosi clienti. Erano a bordo delle auto, in compagnia delle ragazze, quando sono arrivati i carabinieri. Imbarazzo, qualche giustificazione appena abbozzata, poi hanno dovuto esibire i documenti. Per loro però nessuna sanzione. Solo un semplice controlllo.

Dopo il «blitz», le straniere sono state fatte salire su auto [redacted] furgoni militari (c'erano anche le «Stazioni mobili») [redacted] accompagnate in questura ad Asti. Per alcune di loro sono subito state avviate le procedure per l'espulsione.

Periodicamente polizia e carabinieri setacciano le strade più frequentate dalle «belle di notte». Di fatto però gli strumenti legali di dissuasione [redacted] obiettivamente scarsi. Militari [redacted] agenti debbono limitarsi ad «azioni di disturbo» (come appunto i controlli).

Anche quest'ultima operazione, coordinata [redacted] comandante provinciale dell'Arma, tenente colonnello Antonio Colacicco, ha confermato [redacted] ormai il mercato della prostituzione nell'Astigiano sia quasi completamente gestito dalle organizzazioni di extracomunitari, albanesi soprattutto.

Molte [redacted] ragazze fermate [redacted] arrivate da poco tempo in Italia. Per loro un viaggio spesso avventuroso dal paese d'origine, sperando in [redacted] vita migliore. Per poi scontrarsi con una realtà spesso tragica [redacted] violenze e umiliazioni.

Franco Binello

Un gruppo di prostitute [redacted] fatto salire [redacted] una Stazione mobile dei carabinieri

Devono scontare 4 anni tre arresti nell'Astigiano

ASTI. Tre nuovi arresti degli agenti della sezione «catturandi» della Mobile astigiana.

Sono finiti in manette Fabrizio Conti, 32 anni, residente a Castell'Alfero (deve scontare 2 anni e due mesi per reati contro il patrimonio), Maurizio Sacco, 40, San Damiano (4 mesi per furto) e Calogero Alongi, 30, Revigliasco (un anno e [redacted] mesi per ricettazione). Erano colpiti da altrettanti ordini di carcerazione emessi da tribunale [redacted] procura.

Istituita da pochi mesi la «catturandi» ha già assicurato alla giustizia [redacted] trentina di ricercati. Spesso la caccia al latitante può durare mesi. Il primo passo è una «visura» al computer dei dati anagrafici, residenza, parentele e quant'altro. Si analizzano abitudini, amicizie, frequentazioni. Tutto ciò che può servire a trovare una pista.

I ricercati cambiano con frequenza domicilio [redacted] città. E [redacted] mancano i momenti di tensione. Come quando un latitante condannato per estorsione [redacted] prostituzione si era barricato nel suo alloggio torinese. Era poi stato convinto ad arrendersi dopo una lunga trattativa con gli uomini della Mobile.

E oggi convegno

Legge Costa su Asti-Cuneo [redacted] primo sì

ASTI. Riunione, ieri, del comitato di monitoraggio della Asti-Cuneo, presente il sottosegretario ai Lavori pubblici, Bargone.

Dall'incontro sono emersi alcuni passi avanti che il vice presidente della Provincia, Giovanni Borriero, ha definito interessanti. «Il sottosegretario ci ha comunicato che il Consiglio dei ministri ha licenziato il dispositivo di legge del ministro Costa per l'attivazione dei finanziamenti per il nuovo collegamento stradale» ha precisato Borriero, [redacted] quale ha aggiunto: «Garantiamo sin d'ora che "marcheremo stretto" i gruppi alla Camera affinchè l'iter del dispositivo proceda il più celermente possibile».

Borriero, presente all'incontro insieme con il presidente della Provincia, Giuseppe Goria [redacted] il sindaco Bianchino, ha anche reso noto che [redacted] 30 marzo è in programma la riunione in vista dell'apertura della Conferenza dei servizi: «In questa occasione - ha proseguito Borriero - definiremo il percorso del progetto preliminare dell'opera e dei primi tre lotti esecutivi».

●Sempre in materia di viabilità c'è da registrare per oggi [redacted] Cuneo (palazzo della Provincia, dalle 10 alle 12,30) un [redacted]gno patrocinato da Gipo Farassino, membro della commissione Trasporti del parlamento europeo. Tema: «Prospettive di nuove vie di comunicazione fra [redacted] Piemonte e l'Europa». Relatori: Gipo Farassino, Flour Wijsenbeek primo vice presidente della commissione trasporti [redacted] parlamento europeo; Gilberto Zinzani responsabile del Piano programmazione dell'Arni (Associazione regionale navigazio[redacted] interna), l'assessore Antonino Masaracchio, il consigliere regionale Claudio Dutto, [redacted] deputato Domenico-Comino.

Boeri e Dafarra guardano al voto del '99

Ancora scontro nella Lega e a Costigliole si accende la «guerra» delle liste

COSTIGLIOLE. «Michele Dafarra? Un camaleonte della politica». Nel rovente confronto a distanza tra il consigliere provinciale costigliolese, espulso dal Carroccio, e la segreteria provinciale del movimento guidata da Sebastiano Fogliato, entra in gioco il sindaco leghista Guido Boeri.

Il primo cittadino e la giunta sono stati fortemente criticati da Dafarra [redacted] dagli altri 13 fedelissimi che, qualche giorno fa, h[redacted] deciso di lasciare il Carroccio. «Non voglio fare polemica - dice Boeri - ricordo solo che Dafarra è stato democristiano, poi è diventato indipendente. In seguito è entrato nella Lega: ora, a quanto leggo, si appresta a preparare [redacted] lista da presentare alle prossime Comunali. Sta bene, ci saremo anche noi». Quale sarà il travaso di voti da una formazione all'altra?

Boeri pensa [redacted] una lista civica che riproponga la stessa formula del '95 (Lega-pds). «In giunta - dice - abbiamo sempre lavorato di comune accordo, è giusto tornare dinanzi agli elettori per essere giudicati. Ho creduto in questa squadra, [redacted] ho cambiato idea». Nella maggioranza, però, non tutto è tranquillo: nella recente votazione sul bilancio due consiglieri si sono astenuti: Fabrizio Gerbi, che ora fa parte del gruppo dei 13, e Tullio Morando, che ha trasferito l'iscrizione alla Lega dalla sezione costigliolese ad Asti.

Boeri lascia intendere l'intenzione di non proseguire nell'esperienza di sindaco, dando però la disponibilità a restare in Consiglio. «Il [redacted] lavoro di imprenditore chiede tempo», dice.

Sulle critiche rivolte da Dafarra e il gruppo dei 13 alla giunta: «Facile parlare, ma quando si amministra e si spendono i soldi pubblici è diverso», replica il primo cittadino.

Il sindaco leghista **Guido Boeri** Nel '99 il primo cittadino intende ripresentarsi ma solo come consigliere comunale

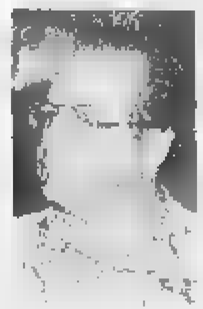
Pier Luigi Barbano capogruppo della Lega in Provincia polemico con Michele Dafarra

Sul «caso Dafarra» interviene intanto il capogruppo leghista in Consiglio provinciale (ormai unico rappresentante del Carroccio) Pierluigi Barbano.

«Riguardo allo stupore di Dafarra per l'espulsione - scrive Barbano - io dico che forse il movimento è stato persino poco tempestivo nel cacciarlo via. Questo non per motivi persona[redacted], ma per [redacted] fatto che da troppo tempo Dafarra teneva [redacted] comportamento decisamente disinvolto in Consiglio: votava per lo più con la maggioranza di sinistra, quasi sempre al contrario del suo capogruppo».

Barbano non collega l'espulsione di Dafarra con i fatti costigliolesi e sostiene che l'ex collega leghista sarebbe stato eletto in Provincia (1600 voti) soprattutto perchè premiato dal meccanismo elettorale. **[l. n.]**

Domani e lunedì l'antica rassegna dedicata [redacted] San Giuseppe

S. Damiano: vino in vetrina

In mostra le bottiglie di produttori locali

SAN DAMIANO. Ritorna l'anti[redacted] rassegna [redacted] San Giuseppe con il tradizionale appuntamento dei «Due giorni di fiera con il vino di primavera». Domani e lunedì si potranno degustare i vini sandamianesi esposti al primo piano del palazzo del municipio e nella galleria. Alle 10.30 cerimonia di premiazione dei vini che hanno partecipato al concorso «Barbera doc», promosso dal Comune. Sono 28 le aziende della [redacted] che hanno presentato campioni del lo[redacted] vino alla commissione presieduta dall'enotecnico Bru[redacted] Rivella (ad esaminare i vini sono stati chiamati Carlo Poggio, Aldo Torchio, Stefano Pia e Piero Farò).

Hanno partecipato alla sezione «Barbera d'Asti» i produttori di San Damiano: azienda Giacinto Franco, Domenico Cotto Lucia Montrucchio, Ettore Ferrero, Pier Paolo Rossanino, azienda «Ri Da Roca», Pierino Damaso, Luigi Casetta, «Val Serra», Vincenzo Franco, Giacomo Cotto, «La Ribota» e «Il portichetto»; di Cisterna: Vincenzo Bossotti, azienda «Sulda» di Giacomo Povero, «La pergola» di Domenico Bodda, Aldo Mo, Piera Cauda, Bartolomeo Povero e azienda Mo; di San Martino Alfieri: Mario Massano, Piero Massano, Marchesi Alfieri; cantine associate di San Damiano [redacted] Castelnuovo Don Bosco.

Per [redacted] «Piemonte barbera» si [redacted] presentati solo produttori sandamianesi: Angelo Gallo, Giovanni Bolle, Oreste Steffeni[redacted] e le aziende «Amabile» e «La Ribota». Con campioni [redacted] «Monferrato barbera» hanno partecipato: le aziende «Val Serra», «La Ribota» e «Il portichetto», tutte di San Damiano.

I due giorni di fiera saranno accompagnati dal mercato. Domani in piazza 1275 dalle 9,30 alle 18 si terrà la prima mostra mercato dei conigli affiancata dalla seconda rassegna di animali [redacted] «bassa corte» [redacted] dalla mostra mercato di cavalli.

Lunedì nella stessa piazza dalle 9 alle 13 ci sarà la rassegna zootecnica con esposizione di capi bovini di razza piemontese. Una giuria premierà i capi migliori. **[cl. o.]**

Isola invece protesta

C'è l'appalto per l'argine Asti-Annone

ISOLA. La costruzione dell'argine sul Tanaro continua [redacted] restare in primo piano: giovedì, nel municipio di Annone, il MagisPo ha consegnato i lavori alle ditte (Coopedile, Botto Ernesto, Edilpadana) che realizzeranno la nuova difesa, [redacted] sponda sinistra, nel tratto Asti-Castello d'Annone. L'importo (base d'asta) è di 6 miliardi 700 milioni: soddisfazione è stata espressa dai sindaci Bianchino [redacted] Valenzano. Quest'ultimo ha ottenuto la parziale revisione del progetto, contestato oltre un mese fa. I cantieri di lavoro si apriranno in estate, dopo l'esproprio dei terreni.

[redacted] mentre Asti e Annone commentano favorevolmente [redacted] passaggio dalla fase progettuale a quella attuativa, il primo cittadino di Isola, Alberto Botto, alza la voce per chiedere a MagisPo e Satap di «sintonizzare» gli interventi per la costruzione dell'argine [redacted] dell'Asti-Cuneo.

«Inizialmente la nuova strada - spiega - avrebbe dovuto passare tra la sponda del Tanaro e l'argine. Il MagisPo, invece, ha disposto che corra al [redacted] fuori della difesa spondale. Ciò significa che occorrerà rivedere anche [redacted] tracciato dell'argine, ma soprattutto che il nuovo percorso della strada andrà a compromettere molti terreni orticoli, fonte di economia per il nostro comune. E' un fatto che [redacted] ci piace e dinanzi a cui non intendiamo restare fermi».

Concetto già ribadito anche in prefettura, nel tardo pomeriggio di giovedì, insieme al capogruppo di minoranza Roberto Stella, il consigliere comunale Fiorenzo Paracchino [redacted] Pier Paolo Baldi, rappresentante dei coltivatori.

Ieri pomeriggio, intanto, i tecnici del MagisPo hanno avviato lo stato [redacted] consistenza dei terreni da espropriare per costruire l'argine. «Un'operazione - indica Botto - che, [redacted] sarà modificato il percorso della protezione spondale, si rivelerà in parte inutile». Stamane il sindaco chiederà [redacted] MagisPo e Satap, [redacted] un telegramma, un incontro urgente. **[l. n.]**

«Amici del barbera»

C'è [redacted] premio [redacted] ricordare Usseglio Tomasset

NIZZA. L'associazione Amici del Barbera d'Asti, nata all'inizio dell'anno, ha organizzato una serie di incontri «mirati» [redacted] produttori, cantine ed industriali, per spiegare le finalità del gruppo. E' composta da privati consumatori, guidati da Ezio Borgio, accomunati dall'amore per il vino più celebre dell'Astigiano. Tra [redacted] iniziative in programma, degustazioni tra Barbere di varia origine, la creazione [redacted] premio alla [redacted]ria [redacted] Luciano Usseglio Tomasset e la diffusione del mondo de vino tra gli studenti della [redacted]le piemontesi.

Giovedì [redacted] l'associazione incontrato alla «Signora in ros[redacted] i produttori [redacted] Nicese ed una riunione analoga è già in programma per per lunedì [redacted] marzo alle 16 all[redacted] Cantina sociale di Mombaruzzo. L'invito è [redacted] a tutti gli appassionati del Barbera della [redacted] **[e. co.]**

Domani un convegno

Paolo Luotto storico esperto di Savonarola

VILLAFRANCA. Specialisti della storiografia ottocentesca e studiosi di Savonarola [redacted] frate domenicano condannato al rogo sul finire del 1400 [redacted] Firenze, noto per le sue prediche [redacted] le deviazioni della Chiesa) [redacted] troveranno domani in municipio: l'occasione, voluta dall'amministrazione comunale col patrocinio della Provincia, è un convegno dedicato a Paolo Luotto, docente di Villafranca morto 100 anni fa (era nato nel 1855) e considerato tra i maggiori esperti [redacted] Savonarola. A Luotto è dedicata la biblioteca del paese. La giornata di studi (inizio alle 9,30), intitolata «Paolo Luotto e il vero Savonarola» sarà coordinata dal do[redacted] universitario Renato Bordone e vedrà la partecipazione di una discendente dello studioso villafranchese, Fiorenza Luotto, [redacted] dei ricercatori Stefano Drei, Enrico Artifoni, Mauro Moretti, Claudio Leonardi.

Don Riccabone

sfida Ronchi ad incatenarsi ai cancelli dell'Acna

ROCCAVERANO. I comitati anti Acna chiedono di incontrare i consiglieri regionali per illustrare dubbi e timori della gente della valle Bormida in relazione alle lavorazioni dell'industria [redacted] Cengio (Savona) e al progetto di avvio del re-sol, l'inceneritore che dovrebbe smaltire i rifiuti tossici dell'Acna. Lo ha confermato, in questi giorni, Eliana Barabino, del comitato di Acqui Terme. «L'incontro - ha spiegato - potrebbe avvenire la prossima settimana, in coda ad un Consiglio regionale». Un'analoga iniziativa sarà proposta ai parlamentari delle [redacted] interessate dall'inquinamento del Bormida. Intanto don Pier Paolo Riccabone, parroco [redacted] San Giorgio Scarampi lancia una provocazione: «Scriverò una lettera al ministro dell'Ambiente [redacted] Ronchi che alcuni anni fa, da semplice ambientalista, s'incatenò ai cancelli dell'Acna. Lo invito a ripetere il gesto». **[fi. l.]**

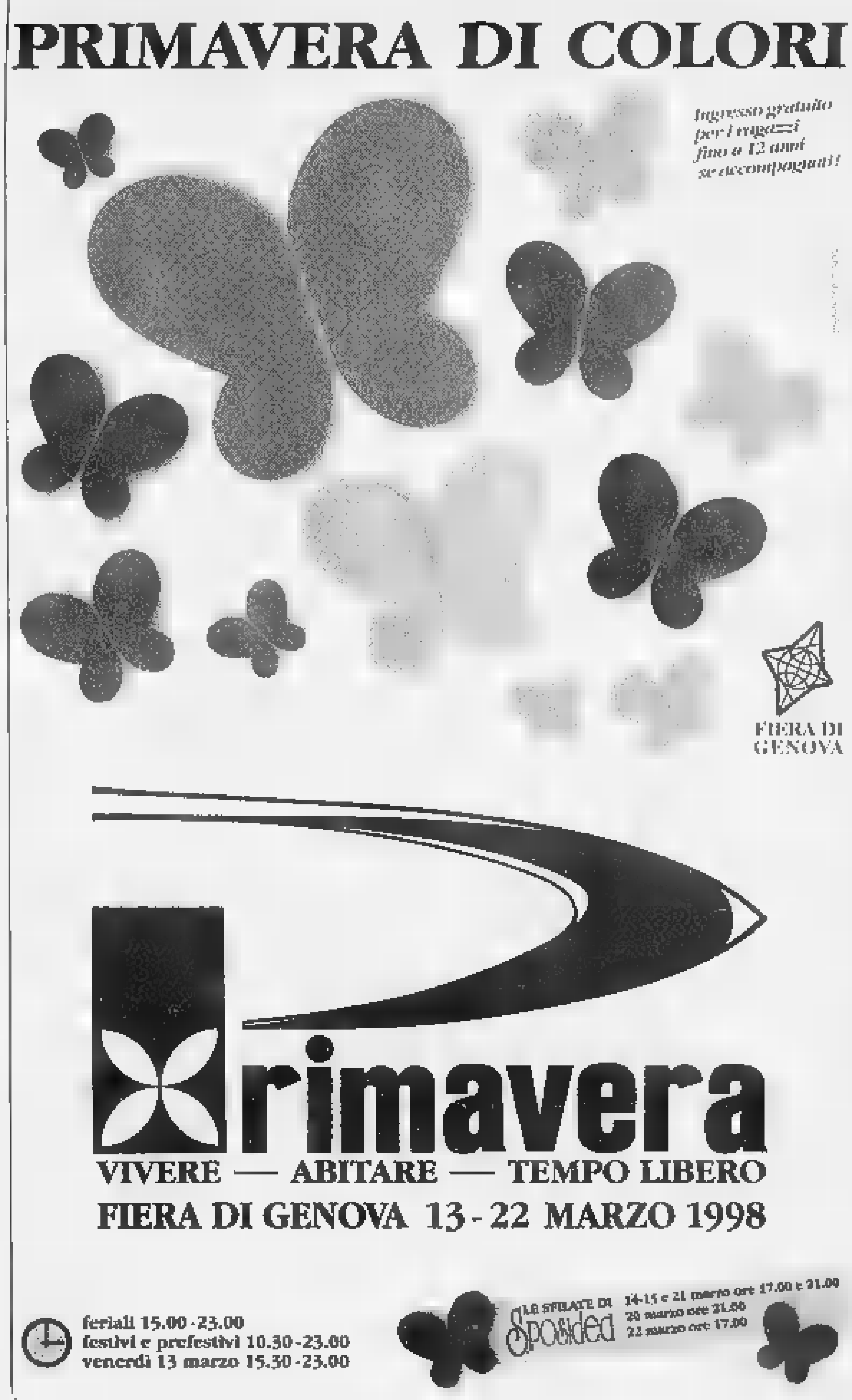

Costigliole: appuntamento oggi e domani con «Pro loco al Castello»

Se l'asino è la carta vincente

Grana mette in tavola agnolotti e stufato

Un gruppo di camerieri di Grana ad una recente edizione di «Pro loco al castello». A fianco una cuoca mostra i famosi cacciatorini d'asino

COSTIGLIOLE. Menù vincente non si cambia: anche quest'anno. Grana presenterà alle «Pro loco al castello» i piatti della tradizione a base di d'asino.

Un momento atteso nelle precedenti edizioni, i posti a tavola erano andati a ruba. Per stasera e domani c'è già il tutto esaurito: 800 i commensali che, nei due giorni, raggiungeranno il castello. Il presidente della Pro loco, Aurelio Pedriali, è più che soddisfatto: «Per domani le iscrizioni si sono chiuse una decina di giorni fa, per stasera da qualche giorno. Più di così non potevamo ottenere».

Chi volesse comunque sperare in qualche rinuncia dell'ultima potrà telefonare al 966.289 (segreteria della manifestazione). Per chi, invece, ha avuto la fortuna prenotare il posto, l'appuntamento, nelle sale del maniero, è per le 19 stasera e le 12 di domani.

Ai commensali, Grana darà benvenuto con l'aperitivo Chardonnay Piemonte accompagnato da crostini di pane e lardo. Poi arriveranno i cacciatorini di asino e maiale, l'insalata di fagioli all'astigiana, la lingua in salsa. Atteso sarà il momento di quando, sui vassoi, «sfileranno» i saporiti agnolotti d'asino, da sempre richiamo per gli appassionati.

Non meno significativa sarà la comparsa dello stufato d'asino, servito, come di consueto, con la polenta: un altro piatto che spopola da sempre alle «Pro loco al castello». Per chiudere, il classino «bunet» della e il digestivo alle erbe.

Il menù, servito a 30 mila lire tutto incluso, comprenderà i vini di due produttori granesi: Grignolino e Barbera doc dell'azienda «Gino Giovanni», Moscato d'Asti della «Garrone Evasio».

In cucina e in sala, per ogni turno, saranno al lavoro una sessantina di volontari. Dietro ai fornelli ci sarà un gruppo particolarmente nutrito: Vittoria Balliano, Francesca Guazzo, Luigina Varvello, Anna Maranzana, Vittorio Varvello, Rosa Contino, Giuliana Gastaldi, Franco Bruno, Luisa Accomazzo, Silvia Dessimone, Paola Bosso e altri.

Non mancherà, in cucina, una figura istituzionale: il sindaco Maria Jose Capello.

Nella preparazione dei piatti, il gruppo ha iniziato a lavorare già nei giorni scorsi. «La cottura della d'asino - ricorda Pedriali - richiede tempi lunghi; fino a 4/5 ore. Ci vuole pazienza, ma anche esperienza e, per metterci qualcosa in più, passione».

«Monumentali» le quantità di carne impiegate: «Per lo spezzatino - indica il presidente della Pro loco - abbiamo impiegato un quintale 65 chili; un altro quintale è andato per gli agnolotti, 40 chili per il sugo. La carne è rigorosamente astigiana: proviene da un allevamento locale o da quelli localizzati nella zona di Moncalvo».

In passato, proprio grazie al menù particolarmente legato alla propria tradizione gastronomica, Grana aggiudicò il trofeo (ora abolito) della manifestazione costigliolese: il piatto d'argento.

Nel week end resterà esposta al castello mostra pittura e scultura dell'artista locale Cosimo Gatti: il ricavato della vendita delle opere andrà, al 50%, alle popolazioni terremotate Marche e Umbria.

Pro loco pluridecorata

I premi al Festival delle Sagre e gli altri appuntamenti del '98

Aurelio Pedriali presidente da quattro anni Pro loco di Grana

COSTIGLIOLE. «La rassegna delle Pro loco al castello rappresenta una delle occasioni più importanti, insieme festival delle Sagre di Asti, per poter apprezzare i piatti tradizionali. C'è chi lo ha capito da tempo e non vuole perdere questa possibilità».

Aurelio Pedriali guida la Pro loco da quattro anni. Va fiero anche dei premi che il gruppo ha ottenuto, nel tempo, alla festa dei «paisan» di settembre: «L'ultimo riconoscimento - ricorda - ha riguardato il rapporto tra qualità e prezzo dei nostri piatti: un tasto su cui la gente è, da sempre, particolarmente attenta e sensibile. Per questo il premio ci rende molto orgogliosi».

Un'altra occasione per gustare salame, agnolotti e stufato d'asino è costituita, in estate, dalla festa patronale del paese (627 abitanti): da sempre i piatti si esauriscono in pochissimo tempo, si fa la fila alla cassa per aggiudicarsi il «privilegio» di sedersi a tavola. Quest'anno l'appuntamento è a cavallo di Ferragosto, dal 14 al 18 agosto. La festa è organizzata direttamente dalla Pro loco, che durante l'anno gestisce anche altre manifestazioni. Vediamo le più significative.

«Archiviato il veglione di Carnevale, dopo la partecipazione di questo week end alle "Pro loco al castello" - segnala il presidente - ci prepareremo per il raduno regionale degli escursionisti del Cai fissato per il 6/7 giugno. Arriveranno anche ambientalisti, musicisti e scultori: insomma sarà un ritrovo vivace, difficile da dimenticare».

In agosto arriverà la festa patronale, a settembre la Pro loco scenderà ad Asti per il festival delle Sagre, decisa a strappare nuovi premi. Tra quelli ottenuti in passato: Pro loco dell'anno nel 1990; miglior stand e miglior dolce nell'88; miglior stand nel triennio 1989/91; miglior sfilata nel '90.

Altre tre iniziative animeranno gli ultimi del '98: la festa degli anziani a ottobre, l'incontro con gli alpini di Verona a novembre (appuntamento nato dopo il raduno nazionale delle penne nere, nel '95, ad Asti), il veglione di Capodanno.

Affiancano Pedriali, nella conduzione della Pro loco, il vice Vittorio Dessimone e il segretario Alberto Pomi. Il consiglio direttivo è integrato da Vittoria Balliano, Nino Dimulzio, Rosa Contino, Paola Bosso, Doriano Bruno, Maria Jose Capello, Franco Bruno, Vittorio Varvello, Eileana Gualdoni, Francesca Guazzo, Bruno Dessimone, Luciano Oldano, Luisa Accomazzo, Sandro Dessimone, Luigina Varello, Anna Maranzana.

fotografia gentilmente concessa dall'ex APT

MENU *personalizzati* PER TUTTI I GUSTI E PER TUTTE LE TASCHE

Il patrimonio enogastronomico e le tradizioni della nostra terra sono cultura ed economia; iniziative ed interventi per conservarle e diffonderle.

Dal 1842 la Banca C.R. Asti è presente sul territorio con i suoi 78 sportelli per proporre ed illustrare il suo *menu* di prodotti e servizi bancari specificatamente studiati anche per i palati più esigenti, per fornire una consulenza e un'assistenza completa tutelando e valorizzando le tradizioni ed il lavoro astigiano.

BANCA C.R.ASTI
CASSA DI RISPARMIO DI ASTI SpA

Il Partner finanziario che vi aiuta a crescere.

promo - ast

La Pro Loco di Grana
vi invita
Sabato 14 marzo alle ore 19
e domenica 15 marzo alle ore 12
alla Rassegna Enogastronomica
PRO LOCO AL CASTELLO
a Costigliole d'Asti

Menù

Chardonnay Piemonte con crostini di pane e lardo • Cacciatorini di maiale ed asino
Insalata di fagioli all'astigiana • Lingua in salsa
Agnolotti d'asino • Stufato d'asino con polenta
Bunet della nonna • Digestivo alle erbe
Vini: Grignolino e Barbera d'Asti d.o.c.
forniti dall'Azienda Agricola Gino Giovanni di Grana
Moscato d'Asti d.o.c.g.
fornito dall'azienda Agricola Garrone Evasio di Grana

Lire 30.000

Prenotazioni: Segreteria al Castello - Tel. 0141 - 966.289

EDILMODERNA
DI IVIGLIA DANILO

MATERIALI PER EDILIZIA
FERRAMENTA
LEGNAMI
ARTICOLI PER GIARDINO
FAI DA TE

Via Asti, 126 - CALLIANO (AT)
Tel. e Fax (0141) 92.83.93

1846 - 1996
GRAPPA
del
CENTOCINQUANTENARIO

Vendita aperta al pubblico
anche nei giorni
di Sabato e Domenica

Mazzetti d'Altavilla
Viale Unità d'Italia 2
ALTAVILLA MONFERRATO
Tel. (0142) 926.147 - 926.241

AMELIO Geom. PINO

COSTRUZIONI EDILI

Via Roma 50 - 14030 GRANA (AT) - Tel. 0141 92690

LA FONDIARIA
ASSICURAZIONI
Sub Agenzia di Calliano
Piazza Vittorio Emanuele II, 3 - Tel. 0141 92.82.94
Consulente in Assicurazioni Belluardo Paolo

Da Casale ieri a Torino per prendere visione del progetto

Anas, ecco la «variante»

Il nuovo tracciato della superstrada

CASALE. Si discute su un nuovo progetto di superstrada che dovrebbe collegare la tangenziale con la statale Casale-Asti. In pratica si tratta di mettere in comunicazione rapida la provinciale Casale-Valenza (e quindi l'uscita dal casello autostradale Casale Sud) direttamente la statale per Asti.

Ieri l'Anas ha convocato a Torino le delegazioni dei Comuni di Casale, San Giorgio e Rosignano, oltre che esponenti della Regione e della Provincia (rappresentata dal vicepresidente e assessore ai Lavori pubblici Daniele Borioli). All'incontro, che era già stato fissato per una decina di giorni fa e poi rinviato, sono interventui anche i progettisti dell'impresa Mattioda, la stessa che esegue l'opera e che ha già realizzato la tangenziale e il sottopasso all'uscita dalla città.

Il nuovo progetto, per il momento, non annulla quello precedente che prevedeva un tratto di strada a scorrimento veloce fino ai piedi della salita di Ozzano. Formalmente dovrebbe essere ritirato e questo non è avvenuto.

Ma il fatto che l'Anas abbia invitato le parti interessate a prendere visione di una nuova versione di strada, in cui si è tenuto conto dell'impatto ambientale - come era stato richiesto - e che risulta più corta (si esaurisce, infatti, nel comune di Casale senza toccare praticamente San Giorgio e Rosignano)

L'assessore Vincenzo Ottone

induce a ritenere che l'ente sia intenzionato a «dimenticare» il progetto contestato e a riflettere invece esclusivamente su questo.

Il tratto si aggancia al sottopasso (che, al momento, non è attivato) poi procede fino a fermarsi alla prima curva che immette in San Giorgio.

All'altezza della strada Vodisio (o strada Gattola) la bretella si alza gradualmente per superare il torrente Gattola, poi la ferrovia e raccordarsi, infine, con la statale per Asti.

Viene realizzata anche una strada di accostamento, ovvero un percorso che può essere utilizzato da chi proviene da Ozzano e vuole immettersi sulla statale senza salire sulla bretella. Soltanto questa strada laterale «sfora» leggermente nel territorio di San Giorgio.

«L'Anas ha chiesto un parere di gradimento - dice l'assessore ai lavori pubblici di Casale, Vincenzo Ottone - ma abbiamo visto, più volte, in passato, come questo tipo di istituzione offra pochi sbocchi concreti, anzi finisce per produrre nefandezze. Pertanto, ancorchè dare pareri immediati, abbiamo chiesto all'Anas che ci consegni il progetto pronto. Seguiremo questo iter: prima lo presenteremo ai quartieri interessati, Valentino e San Germano, ne parleremo con le associazioni degli ambientalisti e degli agricoltori e poi lo porteremo in consiglio comunale, che dovrà esprimersi».

L'iter potrebbe iniziare già nel giro di qualche settimana, perchè la cartografia che ieri mattina l'Anas ha presentato agli amministratori dei Comuni è praticamente pronta per essere distribuita e analizzata.

L'assessore provinciale Borioli ha soltanto chiesto di allargare la verifica anche alle Province (Alessandria, Asti e Cuneo) per un raffronto col piano regionale dei trasporti e anche per una valutazione sul collegamento con la Asti-C...

Mossano

Casale, la rassegna inaugurata ieri sera da Palenzona

Al via la «S. Giuseppe» fra mostre e spettacoli

Il presidente della Provincia Fabrizio Palenzona ha tagliato il nastro della 52ª Mostra di S. Giuseppe, presenti fra gli altri il sindaco Riccardo Coppo e il vescovo Germano Zaccheo

CASALE. Col taglio del nastro da parte del presidente della Provincia Fabrizio Palenzona si è inaugurata ieri sera la 52ª «Mostra di San Giuseppe». Dieci giorni di spettacoli, convegni, incontri, e giostre del luna park.

Nel saluto, il neo presidente Luigi Dainese ha detto: «La Mostra è stata allestita con un tetto fisso, la struttura non è completa, ma presto lo sarà. E' allo studio un progetto per la ristrutturazione in una proiezione multiuso del complesso. Una struttura che permetterà una politica dei bassi costi degli stand e una maggiore qualità espositiva». Il sindaco Riccardo Coppo ha precisato come la Mostra sia la testimonianza della volontà di «fare insieme, con pubblico e privato». Il vescovo Germano Zaccheo ha sottolineato il significato della rassegna intitolata a San Giuseppe, «dedicata al lavoro della gente».

Oggi alle 10,30 nell'Auditorium Primavera presentazione della mostra fotografica «Immagini e itinerari nella provincia di Alessandria». Dalle 10 alle 12 e dalle 15 alle 19, nella casamatta della Cittadella è possibile visitare la mostra «Lavori in corso: anteprima dei progetti allo studio degli assessorati Urbanistica, Verde e Lavori Pubblici». Al centro della casamatta l'installazione di Walter Emanuel «Le morti bianche» per le vittime dell'amianto. Alle 21 nel salone Primavera serata di cabaret «Per amore sì» con Mario Zucca. Altre iniziative: «Casale città aperta» per visitare i monumenti; al foyer del Municipale «Alterazioni» di Daniela Berruti; alle 17 personale di Fabrizio Grillo a «La Tenaglia» di Crea. Nell'ex chiesa della Misericordia «Donne in arte» col circolo Ravasegna. **(r. al.)**

IN BREVE

Moreno

L'addio al pensionato morto d'infarto in auto

Si svolgono oggi alle 15 nella chiesa di Morano i funerali di Bruno Bergantin, 62 anni, ucciso da un infarto mentre era alla guida dell'auto. Il destino ha voluto che morisse proprio nel parcheggio dell'Ibi di Coniolo, dove aveva lavorato per numerosi anni. Vedovo, lascia un figlio di 29 anni. **[r. al.]**

Casale

Condannato in pretura per televisore pignorato

Sottrasse un televisore sottoposto a pignoramento. Per questo è stato condannato ieri in pretura in contumacia il casalese Vincenzo Ciappola, 42 anni, via Placibello 10. Il pretore Magrini gli ha inflitto 3 mesi di reclusione e 100 mila lire di sanzione pecuniaria. **[r. al.]**

Valmacca

Si gira il film con Brogi e Capolicchio

Oggi e domani sulla riva del Po, a Torre d'Isola di Valmacca, ci sono le riprese del film «L'accertamento» di Luciano Lunerti, con Giulio Brogi (nella foto) e Lino Capolicchio. Dopo alcuni giorni all'interno del Teatro Municipale, il set si è trasferito in paese. Si rievoca una festa contadina ambientata a metà Anni Cinquanta e partecipano, in questi due giorni, novanta comparse scelte soprattutto nel Monferrato casalese. **[s. m.]**

Acqui

Incendio di sterpaglie sul greto del Bormida

Incendio di sterpaglie ieri pomeriggio sul greto del fiume Bormida nei pressi del ponte Carlo Alberto, ad Acqui. A dare l'allarme è stata una pattuglia della polizia municipale, che ha chiesto l'intervento dei vigili del fuoco, i quali in breve tempo hanno avuto ragione delle fiamme. **[g. l. f.]**

San Salvatore

Rifiuti ingombranti in discarica al sabato

Ogni sabato, dalle 8,30 alle 12, è aperta la discarica di valle Baldone, vicino al campo sportivo, per depositare i rifiuti ingombranti: materassi, reti, elettrodomestici, mobili, rami, erba e fogliame. E' vietato lasciare gli oggetti fuori dell'area. **[r. c.]**

MONTECHIARO D'ASTI

Cerimonia ufficiale

Oggi una festa al nuovo vescovo della Valle

MONTECHIARO D'ASTI. Oggi alle 18 monsignor Franco Della Valle sarà festeggiato ufficialmente dai cittadini, dal sindaco Giovanni Conti e dal parroco don Luigi Boeri. Il prelato, 52 anni, a lungo missionario in Brasile, torna nel paese in cui la famiglia, originaria del Veneto, si era stabilita negli Anni '50. Per l'occasione gli amici d'infanzia di monsignor Della Valle hanno preparato la gigantografia di una foto in cui compare in un gruppo di chierichetti.

Il prelato è stato ordinato da papa Giovanni Paolo II all'inizio di gennaio in San Pietro a Roma. Dopo gli studi salesiani a Penango (Asti), don Franco, a soli 23 anni, andò missionario in Brasile, dove ha percorso tutti i gradini della carriera ecclesiastica. **[r. s.]**

Ieri l'inaugurazione

Fans da tutta Italia per l'agriturismo della pornodiva

CASTELNUOVO BORMIDA. Fans da tutta Italia, ieri pomeriggio in regione Piamburio, per l'inaugurazione di «Cascina Orlowsky», l'azienda agrituristica ideata e gestita da Eva Orlowsky, la pornostar genovese che da alcuni anni si è stabilita con la famiglia nell'Acquese.

Numerose le personalità del mondo dello spettacolo e di giornalisti, che non hanno voluto mancare all'evento per vedere una Eva Orlowky inedita, nei panni di padrona di casa alle prese con i fornelli della cucina. Tra le curiosità, la presenza sui tavoli di alcune bottiglie di vino con l'etichetta raffigurante l'attrice, mentre nei prossimi giorni è atteso l'arrivo a Castelnuovo Bormida di un pullman di ammiratori provenienti da Lecce. **[g. l. f.]**

Nasce comitato scientifico per studiare la figura di Giovanni Battista Boetti

S'indaga sull'«eroe di Cecenia»

Davvero monferrino il condottiero Al Mansur?

CAMINO. Il domenicano Giovanni Battista Boetti (nato a Castel San Pietro a Camino nel 1743 e morto in Russia, probabilmente, nel 1798) e Al Mansur, condottiero e riformatore caucasico, eroe e «padre» della Cecenia, erano davvero la stessa persona? All'interrogativo cercherà di rispondere un comitato di studiosi nato su suggerimento del presidente della Provincia Palenzona e presieduto da Giuletto Chiesa, giornalista de «La Stampa» e profondo conoscitore di storia russa.

Ieri c'è stata la prima riunione ad Alessandria. Con Chiesa si sono ritrovati Camillo Bassi, Stefano Scarpa, Piero Sinatti, Maurilio Guasco e due russi, il direttore dell'Archivio di Stato della Federazione russa, Sergeij Vladimirovic Mironenko, e Vladileù Gadzhilev Gadisovic. Al comitato hanno aderito pure Sergio Romano, Igor Man e Giorgio Sambonet. Umberto Eco ha declinato l'invito in quanto «esperto» ma si è detto «interessatissimo».

L'idea di investigare su Al Mansur («il Vittorioso»)-Boetti, dedicando a questa affascinante figura un momento pubblico come un convegno, è stata lanciata per celebrare il bicentenario della morte dell'eroe.

«L'idea di un'identificazione fra queste due figure è affascinante - commenta Giulietto Chiesa - e la nostra mi pare comunque una bella avventura, perché consentirà di far emergere lo spaccato di una personalità formidabile e di un secolo interessantissimo».

«Abbiamo scoperto - continua Chiesa - che esiste una documentazione copiosissima su Al Mansur: ci sono anche molti scritti e testimonianze contemporanei a Boetti. Così indagheremo prima di tutto negli archivi». In particolare, Chiesa terrà i collegamenti con i russi (che hanno garantito ampia collaborazione), Guasco si occuperà dei fondi vaticani e dei domenicani, Sinatti andrà in Turchia e forse in Cecenia.

«Il primo obiettivo - dice Chiesa - è una rassegna delle fonti, poi si vedrà se ci si dovrà fermare qui e se dovremo promuovere ulteriori approfondimenti».

Il lavoro storico-scientifico del comitato rischia però di sollevare un vespaio politico in Cecenia, prima Repubblica che si è staccata dalla Russia e dove

Il ritratto di Giovanni Battista Boetti

Al Mansur è un eroe paragonabile a figure come Bolivar per la Bolivia e Marti per Cuba. I ceceni sono certi che Al Mansur non è Boetti, ma un vero caucasico: «Sono estremamente ostili a questa ricerca» dice Chiesa.

Mauro Facciolo

IL MAGAZZINO DELLE FIRME

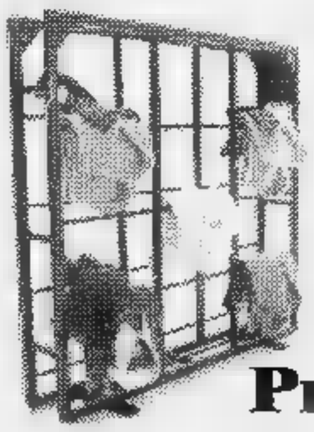

ABBIGLIAMENTO UOMO DI QUALITA'

IN UNA NUOVA ED AMPIA SEDE IN CASTELL'ALFERO

NUOVI GRANDI ARRIVI

COLLEZIONE 1998

Primavera - Estate - Primavera - Estate

IL MAGAZZINO DELLE FIRME è a Castell'Alfero in Via Casale, 52 (zona ex fornace) Tel.: 0141/20.42.48

Art&Studio Via Funtana - Asti

Ma la concorrenza tra Tim e Omnitel può portare vantaggi a tutti gli utenti

Quanto costa chiamare il telefonino

Giungla tariffaria anche per chi non ha cellulare

C'è una poco conosciuta differenziazione dei costi per chi chiama un cellulare dal telefono di casa o da un apparecchio pubblico

Cellulari, che passione e che utilità per chi li possiede, ma che costi per chi deve comunicare con i loro proprietari da impianti fissi.

Nei giorni scorsi abbiamo pubblicato un tabellone con tutte le offerte e le tariffe (esclusi i cellulari con contratti per aziende). E oggi vediamo che come c'è giungla delle tariffe nella telefonia mobile, c'è poco conosciuta differenziazione dei costi per chi chiama dal telefono di casa o da un telefono pubblico. Si può spendere da 170 lire più Iva (al 20 per cento) a 1524 lire (più Iva al 20 per cento) al minuto, cioè 1828 lire.

Dipende che tipo di cellulare intendete chiamare e a che ora chiamate. Nelle ore notturne risparmiereste, ma in genere trovate molti cellulari staccati o con la segreteria inserita. Nelle ore più umane, occorre allora ragionare sul motivo della chiamata. Se non è indispensabile, meglio astenersi per evitare di ricevere a casa una bolletta troppo cara.

La battaglia che vede contrapposte la Tim e la Omnitel, sul fronte delle tariffe, può comunque rappresentare un vantaggio per tutti gli utenti, anche per coloro che non hanno cellulare che debbono comunicare con chi lo ha (più basse sono le tariffe di chi possiede un cellulare, più bassi sono i costi di coloro che chiamano i possessori dei telefonini da impianti fissi). La guerra delle tariffe è però soltanto all'inizio e le novità sono all'ordine del giorno. La Tim ha recentemente lanciato il cellulare a scheda azzurra che sembra destinato, col tempo, a soppiantare la scheda blu. Molte infatti sono le richieste dei clienti per l'indubbio vantaggio economico che offre. L'Omnitel ha subito risposto limitando la fascia cara del prepagato «Night & Day» alle 18. Le offerte sui cosiddetti «City» sono allettanti. Ma, attenzione: quello della Tim offre vantaggi per chi usa il cellulare prevalentemente nella provincia, anche cambia il prefisso. Esempio: a Torino il prefisso è 011, a Pinerolo (provincia di Torino) è 0121. La tariffa rimane uguale. Diverso il discorso per il City Omnitel: se chiamate Torino o ad Orbassano (prefisso 011), la tariffa è urbana, se invece chiamate Pinerolo (prefisso 0121) la tariffa è extraurbana.

Le novità sono tante che possono mettere in difficoltà gli stessi rivenditori. Rimane troppo affollata l'offerta e chi vuole orientarsi per una scelta deve perdere qualche giorno per fare tutti i conteggi.

La guida che presentiamo oggi intende dare una mano per calcolare quanto costa chiamare un cellulare da o da una cabina telefonica. Probabilmente, in un futuro non tanto lontano, dovremo pensare a un aggiornamento di tutti questi costi.

Enzo Bacarani

SE CHIAMO UN TELEFONINO

DAI TELEFONI PRIVATI...

TIM prefissi: 0330-0338-0360-0368 - OMNITEL prefisso 0347

da [illegible]

orario	0,00-7,30	7,30-20,30	20,30-24,00
costo medio dello scatto	127	127	127
durata dello scatto (secondi)	45	[illegible]	45
costo medio (al minuto) (Iva 20% esclusa)	[illegible]	[illegible]	[illegible]

SABATO, DOMENICA, FESTIVI LO SCATTO DI 127 LIRE AVVIENE OGNI 45 SECONDI. COSTO MEDIO PER UN MINUTO DI CONVERSAZIONE: 170 LIRE (IVA ESCLUSA)

TIM prefissi: 0335-0336-0337 - OMNITEL prefisso 0348

orario	0,00-8	8-8,30	8,30-13	13-18,30	18,30-22	22-24
costo medio dello scatto	[illegible]	[illegible]	[illegible]	[illegible]	[illegible]	[illegible]
durata dello scatto (secondi)	37	[illegible]	11,5	18,5	29,5	[illegible]
costo medio (al minuto) (Iva 20% esclusa)	[illegible]	[illegible]	[illegible]	412	256	206

SABATO

orario	0,00-8	8-13	13-24
costo medio dello scatto	127	[illegible]	[illegible]
durata dello scatto (secondi)	[illegible]	18,5	[illegible]
costo medio (al minuto) (Iva 20% esclusa)	[illegible]	[illegible]	206

DOMENICA E FESTIVI LO SCATTO DI 127 LIRE DURA [illegible] SECONDI. IL COSTO MEDIO PER UN MINUTO DI CONVERSAZIONE E' PERTANTO DI 206 LIRE

N.B. IN PIU', PER OGNI CONVERSAZIONE E' DOVUTO UNO SCATTO (127 LIRE PIU' IVA AL 20%) ALLA RISPOSTA A CARICO DEL CHIAMANTE

... DAI TELEFONI PUBBLICI

IL VALORE DEGLI SCATTI DAI TELEFONI PUBBLICI E' DI 168 [illegible] PIU' IVA (20%) E, IN PIU', PER OGNI CONVERSAZIONE, ALLA RISPOSTA, AL CHIAMANTE VENGONO ADDEBITATI DUE SCATTI.

Dibattito con il sottosegretario Bargone

Viabilità piemontese ecco i nodi non risolti

Asti-Cuneo, Pedemontana, i collegamenti di Torino con Savona, Milano e Pinerolo

C'è una prospettiva di «lavori in corso» nel sistema della grande viabilità in Piemonte. Lo ha fatto capire il sottosegretario ai Lavori pubblici, Antonio Bargone, intervenuto ieri a Torino all'incontro organizzato dal gruppo regionale del pds per dibattere come sarà il «dopo-Anas» per gli enti locali.

E' stata l'occasione per fare il punto «ufficioso» su una serie di nodi ancora irrisolti: completamento della Torino-Pinerolo, costruzione della Asti-Cuneo (con il collegato traforo del Mercantour), adeguamento della Torino-Milano (a standard accettabili), raddoppio totale della Torino-Savona, progettazione della Pedemontana, costruzione della tangenziale di Torino a Est.

Emergenza traffico in Piemonte

Bargone è stato chiaro sulla necessità di fare in modo razionale: «Occorrono infrastrutture mirate e selezionate più coerenti con il tessuto economico e sociale del territorio ed è necessario integrare tessuto urbano e infrastrutture». Quindi non più «piani Anas fatti come la lista della spesa», ma occorre una programmazione negoziata con il basso ma orientata ad una strategia generale che non sia in conflitto con i patti territoriali, dove ci sono.

Al di là delle polemiche sul ruolo avuto dall'Anas e sulla sua diffusa inefficienza (anche per lotte interne), Bargone, auspicando un ministero unico per trasporti e lavori pubblici, ha analizzato l'«emergenza piemontese». Asti-Cuneo: è apprezzato l'impegno dell'azionista di riferimento della Satap, che è la concessionaria, ad anticipare il finanziamento dell'opera e il 19 marzo potrebbero arrivare quelle assicurazioni che sono indispensabili per sbloccare l'iter. «Il nostro obbiettivo - dice Bargone - è di superare ogni ostacolo, non di crearlo».

Traforo del Mercantour: occorre un chiarimento urgente con chi si oppone, ma è necessario completare gli studi per onorare un impegno di carattere internazionale. Pedemontana: è a una fase solo preliminare, non compare in nessun piano. Se ne riparlerà. Torino-Milano: è indispensabile la sua riclassificazione e occorre andare avanti sul nuovo piano di ammodernamento ed adeguamento sul progetto dell'88. Tangenziale di Torino e Torino-Pinerolo: le proposte dell'Aiva con l'aggiunta delle opere di «mitigazione» sembrano avere finalmente il placet del ministero. Il «sì» dovrebbe essere molto vicino. Torino-Savona: c'è ancora qualche problema di impatto ambientale, ma è prevista l'ultimazione nel 2000.

Era stato il segretario regionale del pds, Luciano Marengo a fare il quadro dei problemi infrastrutturali in Piemonte, sottolineando come Torino debba recuperare il ruolo di capitale stando sulle grandi direttrici europee. Franco Revelli, assessore a Cuneo, dove lo 0,75 della popolazione italiana fornisce il 4 per cento del Prodotto interno lordo, ha lamentato che la Asti-Cuneo-Borgo San Dalmazzo «non si è realizzata fino ad oggi per scontri ideologici fuori posto trascinati oltre la decenza».

La voce dei privati è stata quella di Bruno Binasco, gruppo Argofin (Gavio), che ha ripetuto come vi sia la disponibilità anche a partire in autofinanziamento e con un aumento di capitale: «La politica dia degli indirizzi certi e delle tempistiche rispettabili: gli imprenditori sono disponibili a fare la loro parte». Come dire che per la Asti-Cuneo il prossimo 19 marzo potrebbe essere il giorno del sì.

Gianni Bisio

DISEGNARE EMOZIONI, COSTRUIRE PASSIONI.

MICHELE FENU Lo stile italiano tra creatività e tecnologia LA STAMPA

MICHELE FENU
LO STILE [illegible] TRA CREATIVITÀ E TECNOLOGIA
[illegible] XVI-144 CON 20 FOTOGRAFIE A COLORI
L. 30.000

STILE [illegible] UNA [illegible] DI [illegible] SER PICCOLE STRAORDINARIE
SPESSO INNOVATRICI PROTOTIPI [illegible] GRANTURISMO [illegible] LEGGENDE [illegible] MOVIMENTO NELLE [illegible] COME
E LE STORIE SPESSO INTRIGANTI DEI GRANDI MAESTRI DEL DESIGN COME BERTONE GIUGIARO PININFARINA E DEI PICCOLI ATELIER SULLO SFONDO
[illegible] TRA DEGLI ARTIGIANI DEL FERRO E DELLA GRANDE INDUSTRIA
AL [illegible] DELLA FIAT NON UNA [illegible] MA APPUNTI [illegible] IL DUEMILA CURIOSITÀ RETROSCENA E BELLISSIME AUTO

ID
all'Editrice La Stampa Uffi [illegible] libraria
no Moncalvo 32, 10126 Torino (fax 011-6568.933)

[illegible] NELLE MIGLIORI LIBRERIE

I LIBRI DE LA STAMPA

MAPPA DEGLI APPUNTAMENTI DEL WEEK END NELL'ASTIGIANO

Cori a Tonco, rock ad Asti e un po' di Brasile a Vinchio

Ecco una panoramica degli appuntamenti del week end nell'Astigiano.

OGGI [redacted]

[redacted] Alle 21,30 al Centro giovani prosegue «In musica e poesia» con il concerto di «Gibi e i magnifici» (repertorio rock): Gilberto Caimotto e Davide Barberis (chitarre), Sergio «Tziru» Bertetto (tastiere, sax), Pier Carlo Caimotto (batteria), Luca Viazzi (basso), Ivan Mondo (voce); [redacted] dei «Bandar log» (rock, funky): Gianni Loguercio (voce), Federico Gianotto (basso), Simone Deflorian (chitarra), Carlo Frazze (batteria), Sergio «Tziru» Bertetto. Ingr. libero.

VINCHIO. Alla Confraternita del [redacted] Trinità, concerto del «Pino Russo brazilian quartet» con con Laura Ghirardi (voce), Benny Pizzuto (basso), Gigi Biolcati (batteria). Poi degustazione di Barbera Monferrato '97 della Cantina sociale. Ingressi 10 mila lire.

TONCO. «Echi di cori»: alle 20,30 in parrocchia, concerto dei cori «Vivaldi» di Mombaruzzo e «San Biagio» di Mombercelli. Ing. libero.

A MONCALVO

Variazione a teatro

Cambiamenti di programma nella stagione di prosa di Moncalvo. E' «saltato» il previsto «La stanza dei fiori [redacted] china» con Angela Finocchiaro, che avrebbe dovuto essere rappresentato stasera al Comunale. L'appuntamento è stato sostituito dalla commedia «Ciò che vide il maggiordomo» di Joe Orton con Nino Castelnuovo e Giorgia Trasselli e la compagnia «Fama fantasma», che andra in scena domani sera, sempre al Comunale. La regia è di Marco Vaccari che ha dato un ritmo vertiginoso, tra «aplomb» britannico e frizzante [redacted] latina, [redacted] un testo anticonformista che si ispira [redacted] Oscar Wilde e [redacted] teatro dell'assurdo. Ambientata in uno studio psichiatrico, la vicenda [redacted] costituita da situazioni [redacted] personaggi alla soglia dell'incredbile. Biglietti: 30 mila lire (primi posti), 25 mila (secondi), 12 mila (terzi). [r. s.]

Nino Castelnuovo sarà [redacted] scena domani sera a Moncalvo. Sopra, «j'amis [redacted] [redacted] canteranno a San Damiano per «Echi di cori»

CASTELNUOVO CALCEA. Alle 21 nel salone parrocchiale i Giovani di Isola recitano in «Il tempo non [redacted] galantuomo» di Franco Roberto. Ingressi a offerta; il ricavato andrà in beneficenza.

[redacted] Alle 20 al circolo «Picchio rosso» (paese alto) suona il chitarrista Pimmo Robba. Ingr. riservato ai soci.

CASTELNUOVO D.B. Alle 22 al bar «Il Portico» suonano «I compagni di merengue».

[redacted] Alle 21 al Caffè Roma, suonano gli «Insoliti tre». Ingresso libero.

ASTI. Alle 22,30 al centro sociale Torrerossa sfida tra dj con musica reggae, rock, rap [redacted] altro.

CASSINASCO. Festa d'Irlanda al Maltese con [redacted] complesso «Mistral». Drink omaggio a chi si presenta in maschera.

[redacted] Alle 20 nel salone della Società operaia agricola, cena benefica, organizzata dal gruppo «Valle Belbo per un mondo migliore», che [redacted] occupa dei bambini di Cernobyl che soggiorneranno a luglio [redacted] zona. Menù, [redacted] fritto misto alla piemontese, [redacted] 30 mila lire.

CANELLI. Iniziativa gastronomica al ristorante «Piccolo San Remo» di via Alba. Ogni sabato sera, per tutto il periodo primaverile, lo chef e titolare del locale, Beppe Gallese, propone una singolare ricetta di «scaramella» al forno. In abbinamento degustazione di Barbera d'Asti. Prenotare: 823.944.

[redacted] Prosegue la rassegna gastronomica dell'agriturismo Rupestr, in regione Piancanelli. Alle 20, polenta con intingoli». Prenotare: 832.670 [redacted] 824.799.

[redacted] All'Akenaton, [redacted] balla con musica Anni dai '60 al 2000, con il dj Sebj. Ingresso libero, consumazione obbligatoria.

CASTELCERIOLO. Al Macallè (casello Alessandria Est) alle 22,15 concerto di Massimo Bubola. Ingressi 15 mila lire.

[redacted] Al caffè della Pesa alle 22 concerto di Davide Mancini e band. Ing. libero.

[redacted] **MONF.** Allo Swing Hall serata jazz con la cantante Dana Adrews, Nando De Luca al pianoforte, Luciano Milanese al basso e Tony Arco alla batteria. Info: 0142/488.776.

[redacted] Al club Anno Domini, cor[redacted] Venezia, musica con Carlo e Tiziana e i dj Jo [redacted] Lello. Ingresso riservato ai soci.

DOMANI [redacted]

COLCAVAGNO. Carnevale con sfilata di carri, banda, distribuzione gratuita di polenta, salsiccia, bugie e vino.

QUARANTI. Sagra dei ceci: alle 12 pranzo, poi musica con Music story orchestra, Gli Amici, Voci del Roero, Tre Castelli, Gaspare e Gilda, Le Nostre Valli, i Mediterranti, Nando Francia, Barbara Giolito e Pino Milenr.

SAN DAMIANO. «Echi di cori»: Alle 16 alla Confraternita dell'Annunziata, concerto dei cori «Amis dla canson» di Annone e «Musica dulce». Ing. libero.

NIZZA. Mostra mercato dell'antiquariato in piazza Garibaldi (dalle 9 al tramonto).

VINCHIO. Alle 11 sarà inaugurato il ristorante vineria «Al Saraceno» in piazza Alfieri. Ai fornelli del nuovo locale, la giovane cuoca Monica Merlo.

CASTAGNOLE [redacted] Al pub Black Eagle dalle 22 musica dal vivo con il Duo Togliatto-Camera. Ingresso libero.

[redacted]

ASTI. Alle 21 al Politeama va in scena «Il borghese gentiluomo» di Molière, con Ernesto Calindri. Prevendita dei biglietti (35 mila in platea, 30 mila galleria numerata, 20 mila loggione) oggi e domani nella sede di «Arte & tecnica», piazza San Martino [redacted] (tel. 31.383), dalle 15 alle 18.

Pubblicata una ricerca fatta al «Monti»

I futuri maestri raccontano momenti di arte e storia della Madonna del Portone

ASTI. Mentre stanno partendo i lavori di ricopertura della cupola e completamento della facciata, il Santuario della Madonna del Portone viene descritto in [redacted] ricerca storica degli studenti dell'Istituto magistrale «Monti». Un elemento [redacted] più per conoscere meglio l'edificio che il rettore del Santuario, don Matteo Bodda cerca di far completare.

La studio, su basi scientifiche, [redacted] stato portato [redacted] termine nello scorso anno scolastico dagli alunni che frequentavano la II A del liceo sociopedagogico, guidati dall'insegnante Angioletta Garrone Parodi.

E' nato così un libro intitolato «Il Santuario della Madonna [redacted] Portone nel contesto storico-culturale della città [redacted] Asti», che [redacted] stato presentato all'Archivio storico del Comune. In una cinquantina di pagine rilegate accuratamente (con una suggestiva immagine del santuario in copertina), il volume contiene un testo in otto capitoli, la prefazione di Angioletta Garrone Parodi, una scheda bibliografica, oltre [redacted] corredo iconografico, costituito da foto d'epoca e riproduzioni di documenti.

La storia del santuario è stata considerata come avvenimento che ha avuto e continua ad avere uno stretto rapporto [redacted] i borghigiani e con il resto della città. «Una ricerca laica - come l'ha definita la professoressa Garrone - che tiene conto delle caratteristiche urbanistiche della zona in cui è stato costruito [redacted] tempio, dei rapporti tra le autorità religiose e civili, dei problemi di carattere burocratico [redacted] tecnico che si [redacted] dovuti superare per realizzare la costruzione».

Uno degli studenti, Sebastiano Pozzebon, spiega la metologia di lavoro: «E' stato un modo nuovo, per noi, di studiare la storia. Oltre che dai testi di storici come Gabiani, Bianco, Vergano, Incisa, De Giovanni, Gentile, la nostra ricerca si è basata soprattutto su documenti conservati all'Archivio storico, che abbiamo riordinato secondo gli aspetti tematici e cronologici, dopo l'analisi linguistica dei testi». Ha collaborato alla realizzazione grafica del volume l'insegnante Giovanni Bosco.

Il volume parteciperà al concorso «Archilab», indetto dall'Archivio storico di San Miniato a Pisa. [a. b.]

[redacted]

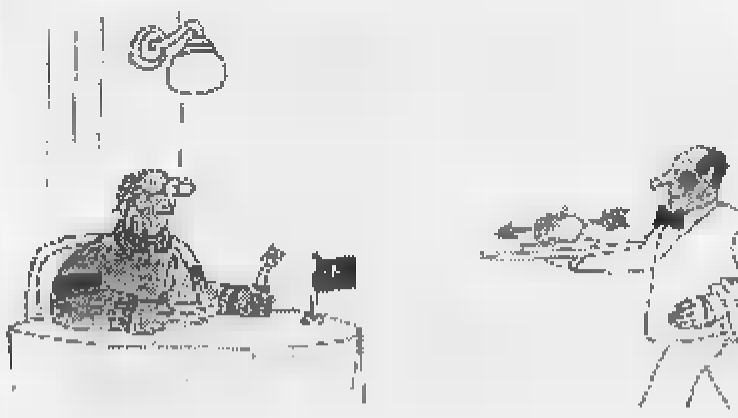

La vignetta di **Morgione** sul menù di stasera del ristorante «Le campane»

«Sette [redacted] per [redacted] settimane» questa sera [redacted] appuntamento all'albergo ristorante «Le campane» a Boglietto di Costigliole, via canelli 102 (telefono 968.650). Ecco il menù (75 mila lire): aperitivo con stuzzichini, rotolini di peperone, tonno e uova sode, crudità di verdure tipiche [redacted] bagna cauda, tondino di vitello scottato coi cardi, flan di verdure e fonduta, risotto [redacted] radicchio e Spumante brut, gnocchi verdi al formaggio Raschera, capocollo di vitello al forno con cipolline brasate e spinaci. Vini: «Mon» Grande Cuvée Gancia, Cortese Alto Monferrato Bersano, Barbera d'Asti Chiarlo, Moscato d'Asti Scagliola. Cuoco è Mauro; in sala c'è Dario.

Gaspare Morgione, [redacted] anni, di Lanciano, [redacted] l'autore della vignet[redacted] che «illustra» il menù di stasera. Morgione fino [redacted] pochi anni fa [redacted] direttore del quotidiano varesino «La Prealpina». Ha pubblicato numerosi libri e ha vinto un'edizione del «Dattero d'argento» di Bordighera.

Oltre che promuovere la qualità della cucina astigiana, «Sette cene...» ha anche uno scopo benefico. I 49 menu, disegnati dai migliori umoristi italiani, sono stati riuniti in un volume che costa 30 mila lire la copia. Il ricavato dalla vendita andrà [redacted] terremotati dell'Umbria [redacted] delle Marche. [a. b.]

Stasera i Varigliesi recitano in sala Fontana

Se il «mangiapreti» diventa un parroco

ASTI. Qualcuno, negli anni duri delle contrapposizioni ideologiche, non avrebbe esitato a definirlo un «mangiapreti». Ironia della sorte, stasera Adriano Rissone, sindalista Cgil e [redacted] dei padri di Rifondazione ad Asti, «diventerà» parroco.

Si rassicuri [redacted] popolo [redacted] sinistra, è solo [redacted] farsa: il «miracolo» si compirà sul palcoscení[redacted] della sala della Fontana, via Arò 52, dove alle 21 la compagnia «I varigliesi» rappresenterà un classico del teatro dialettale, la commedia di Alberto Rossini «Don Pero, ch'ai penssa chiel».

Don Pero è il parroco, e il par[redacted] è Rissone. Lui ci scherza [redacted] «Forse la parte mi viene bene perchè anche i sindacalisti, come i preti, [redacted] modo loro dispensano prediche e "benedicono" le masse».

Rivisitando il passato di Rissone, forse qualche psicanalista avrebbe di che approfondire: «Effettivamente - svela [redacted] sindacalista - non è la prima volta che faccio il prete. Mi capitò da giovane, in parrocchia alla Torretta (volendo, altro motivo di riflessione, udr), poi nel "Barbiere di Variglie" della Brofferio».

Rissone sarà in [redacted] con altri 12 interpreti (tra cui Pier Carlo Beccaris, presidente della Circoscrizione di Variglie), diretti da Agostino Robba. Biglietti: 10 mila lire; l'incasso sarà devoluto al comitato «Silvano Gallina» per acquistare [redacted] apparecchio radiologico per l'ospedale. [l. n.]

Adriano [redacted] sindacalista e attore della compagnia dei Varigliesi

CINEMA RITZ ASTI
DIGITAL dts SOUND
IL NUOVO CAPOLAVORO DI [redacted]
[redacted] MI OSCAR

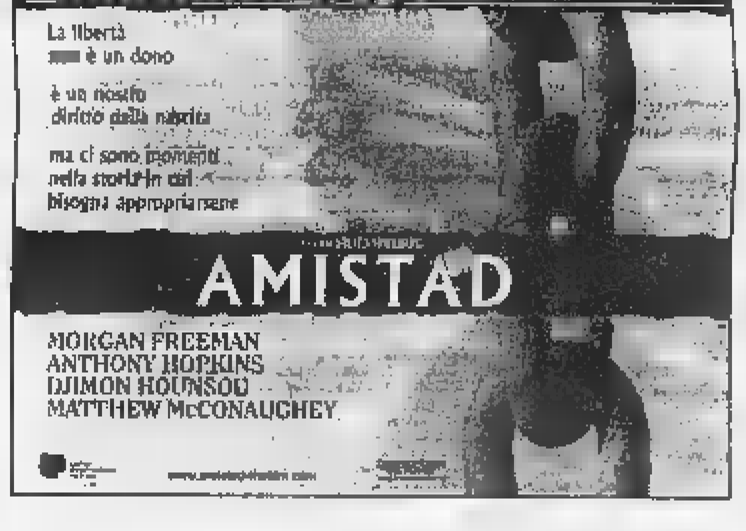

Sigg. Presidi e Insegnanti interessati a proiezioni scolastiche possono rivolgersi al n. 530.086

LUNEDÌ tuttosoldi
I supplementi de LA STAMPA
Una settimana ricca di tutto.

OGGI AL CINEMA [redacted] ASTI E DINTORNI

ASTI

LUX. Tel. 594.147. **Flubber. Un professore tra le nuvole.** Or.: 16,20; 18,20; 20,20; 22,30. Lire 12.000.

POLITEAMA. [redacted] 530.086. **The [redacted]. Nessuna regola,** di S. D. Fincher, con Michael Douglas e Sean Penn. Or.: 15; 17,25; 19,50; 22,30. Lire 12.000.

RITZ. Tel. 530.086. [redacted]**tad,** [redacted] Spielberg. Or.: 16,15; 19,10; 22,30. Lire 12.000.

[redacted]. Tel. 595.040. **Titanic.** Or.: 15; 18,30; 22. Lire 12.000; 8.000.

SALA PASTRONE. [redacted] 598.457. **Alien. La clonazione.** [redacted] Sigourney Weaver e Winona Ryder. Orario: 20,20; 22,30. Lire 12.000; 8000.

LUMIERE (DON [redacted]. [redacted] 410.858. RIPOSO.

[redacted]

BALBO. Tel. 824.889. **In & Out,** di F. Oz, con K. Kline, J. Cusack, M. Dillon. Or.: 20; 22,30. Lire 10.000; 7000.

[redacted]

COMUNALE. Tel. 966.376. [redacted].

[redacted]

AURORA. Tel. 701.459. **Spawn,** [redacted] M. Dippé, con M. Y. Wythe e M. Sheen. Or.: 20,30; 22,30. Lire 10.000; 7000.

LUX. Tel. 702.788. **L'uomo del giorno dopo,** di e [redacted] Costner. Ore 22,15. Lire 10.000; [redacted].

[redacted] Tel. 701.496. **The boxer.** Or.: 20; 22,30. Lire 10.000; 8000.

VERDI. Tel. 701.459. Ore 10 **Testimone a rischio.** Lire 3000 (iniz. per le scuole). - [redacted] **Un professore tra le** [redacted]. Or.: 20,30; 22,30. Lire 10.000; 7000.

[redacted]

[redacted]. [redacted] 975.124. **Spice girls.** Or.: 20,30; 22,30. Lire 10.000; [redacted].

LUX. Tel. [redacted]. **Il collezionista** di G. Feder con M. Freeman, A. Judd, T. Goldwin. Or.: 20,30; 22,30. Lire 10.000; 8000.

SPLENDOR. Tel. 982.288. [redacted]. **La clonazione** con Sigourney Weaver e Winona Ryder. Or.: 20,30; 22,30. Lire 10.000; 5000.

[redacted]

[redacted]. Tel. (0144) 322.885. **Figli di Annibale,** di D. Ferrario, con D. Abatantuono, S. Orlando, V. Cervi. Or.: 20,30; 22,30. Lire 10.000; 7000.

[redacted]. Tel. (0144) 322.400. **Flubber. Un professore tra le nuvole.** Or.: 20,30; 22,30. Lire 10.000; 7000.

[redacted]

[redacted] Tel. (0142) 452.291. **Flubber - Un professore** [redacted] **le nuvole,** [redacted] Robin Williams. [redacted]: 15,30; 17,10; 18,50; 20,15; 22,25. Lire 12.000; 9000.

POLL. Tel. (0142) [redacted].081. **Alien. La clonazione,** con Sigourney Weaver e Winona Ryder. Or.: 15,30; 17,45; 20,15; 22,20. Lire 12.000.

[redacted]. Tel. (0142) [redacted]. **The game. Nessuna regola,** di S. D. Fincher, con Michael Douglas e Sean Penn. Or.: 15,30; 17,45; 20; 22,30. Lire 12.000; 9000.

ALESSANDRIA

ALESSANDRINO. Tel. (0131) 252.644. **Full Monty. Squattrinati organizzati** di Peter Cattaneo. Or.: 16,20; 18,20; 20,20; 22,30. Lire 12.000.

AMBRA. Tel. 252.079. **Starship troopers** di P. Verhoeven con C. Van Dien e M. Ironside. Or.: 20; 22,20. Lire 10.000; 7000.

[redacted] - [redacted] Tel. (0131) 234.240. **Amistad** [redacted] Steven Spielberg con M. Freeman, A. Hopkins, D. Hounsoun. [redacted]: 19,20; 22,15. Lire 12.000; 9000.

COMUNALE - SALA F[redacted]. Tel. 234.240. **Figli di Annibale** di D. Ferrario con D. Abatantuono, S. Orlando, V. Cervi. [redacted]: 20,15; 22,30. Lire 12.000; 9000.

CORSO. Tel. (0131) 266.060. [redacted] - **Un professore tra le nuvole,** con R. Williams. Or.: 18; 20; 22,30. [redacted] 12.000

[redacted]. Tel. 341.272. **Film a luci rosse.** Or.: 16; 17,30; 19; 20,30; 22,30. Lire 9000.

[redacted] Tel. 252.112. [redacted] **game** [redacted] **regola** di S. D. Fincher con Michael Douglas e Sean Penn. Or.: 15,15; 17,30; 19,50; 22,15. Lire 12.000.

[redacted]. Tel. 252.707. **Spawn** di M. Dippé, con M. Y. Wythe e M. Scheene. Or.: 15,25; 18,25; 20,25; 22,25. Lire 12.000.

[redacted]

EDEN. Tel. 363.021. **Titanic,** di J. Cameron con L. Di Caprio, [redacted] Winslet. Or.: 18; 21,30. [redacted] 10.000; [redacted].

MORETTIC. Tel. 440.340. **Il testimone dello sposo** di Pupi Avati con D. Abatantuono. Or.: 20; 22. [redacted] 6000/5000.

NELLE SALE DI TORINO

AQUA 200 * c.so G. Cesare 67, tel. 856.521. **Gustoola** [redacted]: 15; 17,30; 20; 22,30. Ingr. 12.000.

[redacted] **400 *** c.so G. Cesare 67, tel. 856.521. Vedi teatri.

[redacted] v. Chiesa [redacted] Salute 77, [redacted] 210.985. **Tre uomini e una gamba,** di e con Aldo, Giovanni e Giacomo, M. Venier, M. Massironi. Or.: 16,40; 18,40; 20,40; 22,30. Ingr. 12.000.

[redacted] **MULTISALA 1 *** c. V. Emanuele 52, tel. 547.007. [redacted] **cambiato,** di J. L. Brooks. [redacted]: 14,30; 17,10; 19,50; 22,30. Ingr. 12.000; Cinecard 10.000; anziani 6000.

[redacted] **MULTISALA 2 *** c. V. Emanuele 52, tel. 547.007. **Il collezionista** di G. Fleder. Viet. min. 14. [redacted]: 15; 17,30; 20; 22,30. Ingr. 12.000; Cinecard 10.000; [redacted] 6000.

AMBROSIO MULTISALA 3 * c. V. Emanuele 52, [redacted] 547.007. **U turn - Inversione di marcia,** di O. Stone. V. M. 18. Or.: 15; 17,30; 20; 22,30. Ingr. 12.000; Cinecard 10.000; anziani 6000.

ARLECCHINO [redacted] Sommeiller 22, tel. 581.71.90. [redacted] regia Steven Spielberg con Antony Hopkins, Morgan Freeman, [redacted] McConughey. Or.: 16,30; 19,30; 22,30. Ingr. 12.000.

CAPITOL via San Dalmazzo 24, tel. 540.605. [redacted] **Monty,** [redacted] P. Cattaneo, [redacted] R. Carlyle, T. Wilkinson. Or.: 16; 18,10; 20,20; 22,30. Ingr. [redacted].

CENTRALE * via C. Alberto 27, tel. 540.110. **Il destino,** regia Youssef Chahine con [redacted] Cherif, Laila Eloul, Mahmoud Hemeida. Or.: 15; 17,30; 20; 22,30. Ingr. [redacted]; Aiace [redacted].

C. CHAPLIN 1 v. [redacted] 32/E, tel. 436.07.23. **Il testimone dello sposo,** regia P. Avati con D. Abatantuono, I. Sastre. Or.: 15,55; 18,10; 20,25; 22,40. Ingr. 12.000.

C. [redacted] **2** via Garibaldi 32/E, tel. 436.07.23. **Paradiso perduto,** regia A. Cuaron, E. Hawke, G. Paltrow, R. De Niro. Or.: 15,45; 18; 20,15; 22,30. Ingr. 12.000.

CIAK c. G. Cesare 105, tel. 232.029. **L'avvocato del diavolo,** regia Taylor Hackford [redacted] Al Pacino, Keanu Reeves, Charlize Theron. Or.: 15; 17,30; 20; 22,30. Ingr. 12.000

CRISTALLO via Gorio 5, tel. 650.71.00. **Tre uomini e una gamba,** di e con [redacted] Giovanni [redacted] Giacomo. Or.: 16,30; 18,30; 20,30; 22,30. Ingr. 12.000

DORIA via Gramsci 9, tel. 542.422. **Flubber,** regia Les Mayfield con Robin Williams, [redacted] Gay Harden. Or.: 16; 18,10; 20,20; 22,30. Ingr. 12.000.

[redacted] **GRANDE *** p.za Sabotino, tel. 447.52.41. **Will Hunting - Genio ribelle,** di G. Van Sant, con R. Williams, M. Damon. Or.: 15,15; 17,40; [redacted]; 22,30. Ingr. 11.000.

ELISEO BLU *** p.za Sabotino, tel. 447.5241. **La vita è bella, di e con Roberto Benigni, N. Braschi. Or.: 15; 17,30; 20; 22,30. Ingr. 11.000.

[redacted] * p. Sabotino, tel. 447.5241. **The g**[redacted], [redacted]. Fincher con M. Douglas, [redacted] Penn. Or.: 15; 17,30; 20; 22,30. Ingr. 11.000.

[redacted] **1** [redacted] V. Veneto 5, [redacted] 817.1842. **Starship Troopers** - [redacted] **spazio,** [redacted] P. Verhoeven con C. Van Dien. Or.: 15; 17,30; 20; 22,30. Ingr. 12.000; Aiace 9000.

ERBA 1 * c. Moncalieri 241, [redacted] 661.54.47. [redacted] **signora Thatcher,** di M Herman. Or.: 20,10; 22,30. Ingr. 11.[redacted]. Vedi teatri.

ETOILE v. Buozzi [redacted] Roma, tel. 530.353. **Full Monty,** [redacted] P. Cattaneo con R. Carlyle, [redacted] Wilkinson. Or.: 15; 16,55; 18,50; 20,45; 22,40. Ingr. [redacted]

FARO via Po 30, tel. 817.3323. **Titanic** regia J. Cameron, con L. Di Caprio, K. Winslet. [redacted]: 14,30; 18,05; 21,40. Ingr. 12.000

FIAMMA c.so Trapani 57, tel. 385.20 57. **Il collezionista,** di G. Fleder [redacted] M. Freeman [redacted], C. Elwes. Viet. [redacted] 14. [redacted]: 14,45; 17,20; 19,55; 22,30. Ingr. 12.000.

IDEAL c. Beccaria 4, tel. 521.43 16. **Il** [redacted] **ceilaio,** reg. A. Grimaldi con A. Parietti, M. Manojlovic, Lorenzo Majnoni. V. [redacted] 18. Or.: 16,30; 18,30; 20,30; 22,30. Ingr. 12.000

KING via Po 21, tel. 812.5996. **Il testimone dello sposo,** di P. Avati con D. Abatantuono, I. Sastre. Or.: 16,30; 18,30; 20,30; 22,30. Ingr. 12.000; Aiace 9000.

KONG * via S. Teresa 5, tel. 534.614. **Para**[redacted] **perduto,** regia A. Cuaron, E. Hawke, G. Paltrow, [redacted] De Niro. Or.: 16; 18,10; 20,20; 22,30. Ingr. 12.000; Aiace 9000.

LUX Galleria San Federico, tel. 541.283. **Titanic,** regia J. Cameron con L. Di Caprio, K. Winslet. Or.: 14,20; 17,55; 21,30. [redacted] 12.000.

[redacted] * v. Montebello 8, tel. 817.1048. **Crimini invisibili (The end of violence),** di W. Wenders, con [redacted] Pulman, A. Mac Dowell. [redacted]: 16; 18,10; 20,20; 22,30. Ingr. 11.000; Aiace [redacted].

NAZIONALE 1 * v. Pomba 7, tel. 812.4173. **Spawn,** di M. Dippe con M. J. White, J. Leguizamo. Or.: 15; 16,50; 18,40; 20,30; 22,35. Ingr. 12.000.

NAZIONALE 2 * via Pomba 7, tel. 812.41.73. **Harry a pezzi,** [redacted] con W. Allen con B Crystal, D. Moore, R. Williams. Or.: 15,30; 17,50; 20,10; 22,30. Ingr. 12.000.

OLIMPIA 1 * via Arsenale 31, tel. 532.448. **The boxer** di J. Sheridan, con D. Day-Lewis, E. Watson, B. Cox, K. Stott. Or.: 15,15; 17,40; 20,05; 22,30. Ingr. 12.000

OLIMPIA 2 * [redacted] Arsenale 31, tel. 532.448. **L'uomo della pioggia,** di F. F. Coppola con [redacted] Rourke, D. [redacted] Vito. Or.: 15; 17,30; 20; 22,30. Ingr. 12.000

REPOSI 1 via XX Settembre 15, [redacted] 531.400. **In & out,** di Frank Oz, con Kevin Kline, Joan Cusack, Matt Dillon, [redacted] Reynolds. Or.: 15,10; 17; 18,50; 20,40; 22,30. Ingr. 12.000

[redacted] **2** via XX Settembre 15, [redacted] 531.400. **The Jackal,** regia [redacted] M. Caton-Jones, con B. Willis, [redacted] Gere, S. Poitier, D. Venora [redacted]: 15; 17,30; 20; 22,30. Ingr. 12.000.

REPOSI 3 via XX Settembre 15, tel. 531.400. [redacted]**li di** [redacted]**ale,** regia D. Ferrario con D. Abatantuono, S. Orlando, [redacted] Cervi, F. Insinna, [redacted] Conti. Or.: 14,45; 16,45; 18,45; 20,45; 22,45. Ingr. 12.000.

ROMANO Gall. Subalpina, [redacted] 562.0145. **The game,** di D. Fincher con M. Douglas, S. Penn. Or.: 15; 17,30; 20; 22,30. Ingr. 12.000.

STUDIO RITZ v. Acqui 2, tel. 819.01.50. **Mezzanotte nel giardino del bene e del male,** regia C. Eastwood, [redacted] K. Spacey, J. Cusack, J. Thompson. [redacted]: 16,30; 19,30; 22,30. Ingr. 12.000.

VALENTINO 1 c.so M. D'Azeglio 17, [redacted] 650.02.05. **Will Hunting - Genio ri**[redacted], di G. [redacted] Sant con [redacted] Williams, M. Damon. Or.: 20,10; 22,30. Ingr. 12.000; rid. 8000.

VITTORIA via Roma 356, tel. 562.1789. [redacted] - [redacted] **clonazione,** regia Jean-P[redacted] Jeunet, con Sigourney Weaver, Winona Ryder. Or.: 15,45; 18; 20,15; 22,30. Ingr. [redacted].

Antica Cantina Sociale di Calosso d'Asti

VIA SAN ROCCO 7
CALOSSO (ASTI)
TELEF. 0141 853.120

PRODUZIONE VINI SFUSI ED IN BOTTIGLIA

Moscato d'Asti docg
Barbera d'Asti
Barbera Monferrato
Langhe dolcetto
Monferrato Dolcetto
Piemonte Cortese
Grignolino Monferrato Casalese

orario:
dal martedì al sabato
dalle 08,00/12,00 - 14,00/18,00

e [illegible] un piccolo privilegio
Vi apriamo la cantina anche la domenica

OGNI GIORNO FINO AL 4 APRILE LA STAMPA GIOCA PER VOI AL SUPER ENALOTTO E AL LOTTO

Chiedete all'edicolante la cartolina insieme alla vostra copia de La Stampa.

Giocare è facile come leggere La Stampa. Dall'8 marzo al 4 aprile La Stampa gioca per voi il Super Enalotto e al Lotto, regalandovi **ogni giorno due giocate** che parteciperanno alle due estrazioni settimanali dei giochi più amati dagli italiani. Insieme alla vostra copia de La Stampa, chiedete all'edicolante la cartolina gioco.

Su ciascuna cartolina si trovano **due linguette da strappare**: una per il Super Enalotto e una per il Lotto.

Per sapere se siete tra i possibili vincitori milionari vi basterà confrontare i numeri della vostra cartolina con quelli delle **estrazioni** del Super Enalotto e del Lotto, che La Stampa pubblicherà ogni giovedì e ogni domenica.

SUPER ENALOTTO

Come evidenziato qui accanto sulla cartolina fac-simile, sotto la prima linguetta si trovano **6 numeri**, corrispondenti a una **colonna del Super Enalotto** giocata per voi da La Stampa e valida per il giorno di estrazione indicato sulla cartolina stessa.

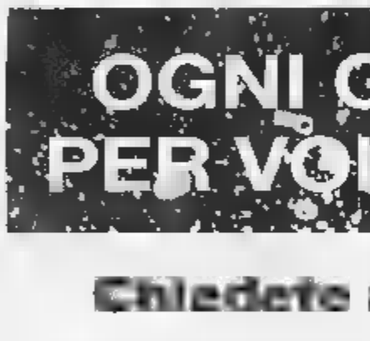

Per sapere se siete tra i potenziali vincitori, vi basterà **sollevare la linguetta e confrontare i numeri** che troverete, **con quelli delle estrazioni** pubblicate da La Stampa il giovedì e la domenica.

Ci sono 93 probabilità su 100 che la colonna vincente sia stata stampata unicamente sulla vostra cartolina, e solo 7 probabilità su 100 che le cartoline vincenti siano più di una.

Se 6, 5, o 4 numeri della vostra cartolina coincidono con quelli estratti, **telefonate 011/4474448 entro i tre giorni successivi all'estrazione (dalle ore 9 alle ore 18, domenica esclusa).**

Se siete gli unici vincitori, i nostri operatori vi spiegheranno che cosa fare per incassare la vincita.

Se siete tra i possessori di una colonna riprodotta su più cartoline, spedite con raccomandata la cartolina vincente, con i vostri dati anagrafici e il recapito telefonico a: SUPERLOTTO/ENTROPIA - via Castellamonte 1 - 10138 Torino.

Parteciperete al sorteggio che assegnerà la vincita. La legge, infatti, impone di non dividere i premi in denaro del Super Enalotto, ma di assegnarli ad un unico vincitore, che verrà sorteggiato alla presenza di un funzionario dell'Intendenza di Finanza. Dopo l'estrazione, il vincitore sarà contattato direttamente a casa.

Se avete totalizzato 6 **punti, NON DOVRETE TELEFONARE.** Dovrete spedire in busta chiusa la cartolina, con i vostri dati anagrafici e il vostro recapito telefonico a: SUPERLOTTO/ENTROPIA - casella postale 1406 - 10126 Torino Centro A.D. Parteciperete così a un sorteggio, che assegnerà la schedina vincente fra tutti coloro che, come voi, avranno fatto 3.

LOTTO

Come evidenziato qui accanto sulla cartolina fac-simile, sotto la seconda linguetta della cartolina si trovano **3 numeri** su una **ruota del Lotto** giocati per voi da La Stampa e validi per il giorno di estrazione indicato sulla cartolina stessa.

Per sapere se siete tra i vincitori, vi basterà **sollevare la linguetta e confrontare i numeri** che troverete con quelli delle estrazioni pubblicate da La Stampa il giovedì e la domenica. Se tutti e tre i numeri saranno estratti sulla ruota indicata, avrete vinto bollette del Lotto per un valore compreso tra 100.000 lire e 100 milioni.

Telefonate al numero 011/4474448 entro i tre giorni successivi all'estrazione (dalle ore 9 alle ore 18, domenica esclusa). I nostri operatori vi spiegheranno che cosa fare per incassare la vincita. Dopodiché spedite una raccomandata con la cartolina vincente corredata dei vostri dati anagrafici e del vostro recapito telefonico a: SUPERLOTTO/ENTROPIA - via Castellamonte 1 - 10138 Torino.

CHI VINCE PUÒ VINCERE ANCORA DI PIÙ

Tutti i **premi Lotto non reclamati** nel corso della settimana verranno assegnati a **uno dei concorrenti** che hanno già vinto nel corso della stessa settimana.

I tre numeri riportati sotto le due linguette di ciascuna delle cartoline già premiate verranno sommati tra di loro: si aggiudicherà i premi non reclamati il possessore della cartolina i cui numeri la somma risulterà più alta. A parità di somma, il vincitore sarà individuato moltiplicando fra loro i nove numeri.

CHI HA VINCE SUBITO PUÒ ANCORA VINCERE, CON LA GRANDE ESTRAZIONE FINALE

Raccogliete tutte le cartoline non vincenti e conservatele: avete ancora un'opportunità per vincere. Alla fine dell'operazione speditele in busta chiusa, con i vostri dati anagrafici e il vostro recapito telefonico a: SUPERLOTTO/ENTROPIA - casella postale 1406 - 10126 Torino Centro A.D.

Tra le cartoline che perverranno **entro il 9 maggio 1998**, saranno sorteggiate **tutte le giocate vincenti non reclamate**, più una Fiat Brava 1.4 S, 5 ciclomotori Piaggio e 100 visori tridimensionali Stereomaster®.

La tabella che segue riassume i giorni di distribuzione delle cartoline, i giorni nei quali si svolgeranno le relative estrazioni del Super Enalotto e del Lotto, i giorni di pubblicazione di queste estrazioni da La Stampa e i termini entro i quali far pervenire le cartoline per gli eventuali sorteggi del Super Enalotto.

GIORNI DI DISTRIBUZIONE DELLE CARTOLINE	GIORNO DELLE RELATIVE ESTRAZIONI DEL SUPER ENALOTTO E DEL LOTTO	GIORNO DI PUBBLICAZIONE DELLE ESTRAZIONI SU LA STAMPA	TERMINE ENTRO IL QUALE FAR PERVENIRE LE CARTOLINE PER GLI EVENTUALI SORTEGGI DEL SUPER ENALOTTO
8-9-10-11 MARZO	MERCOLEDÌ 11 MARZO	GIOVEDÌ 12 MARZO	MERCOLEDÌ 15 APRILE
12-13-14 MARZO	[redacted]	DOMENICA [redacted]	[redacted]
15-16-17-18 MARZO	MERCOLEDÌ 18 MARZO	GIOVEDÌ 19 MARZO	MERCOLEDÌ 22 APRILE
19-20-21 MARZO	SABATO 21 MARZO	DOMENICA 22 MARZO	SABATO 25 APRILE
22-23-24-25 MARZO	MERCOLEDÌ 25 MARZO	GIOVEDÌ 26 MARZO	[redacted]
26-27-28 MARZO	SABATO 28 MARZO	[redacted]	[redacted]
29-30-31 MARZO 1 APRILE	[redacted]	GIOVEDÌ 2 APRILE	[redacted]
2-3-4 APRILE	SABATO 4 APRILE	[redacted]	[redacted]

La Stampa vi vuole vincenti.

Avt. [redacted] Rich.

PER EVENTUALI [redacted] COMUNICARE LE VINCITE: TEL. 011/4474448.

Gli abbonati hanno ricevuto direttamente a casa l'elenco delle giocate giornaliere per tutti i 28 giorni dell'iniziativa. L'operazione è riservata ai lettori delle province di Asti, Biella, Genova, Imperia, La Spezia, Savona, Vercelli e della Valle d'Aosta. Il trattamento dei dati personali viene svolto dall'Editrice La Stampa S.p.A. limitatamente al concorso in questione e nell'ambito di quanto stabilito dalla Legge 675/96 sulla tutela dei dati personali.

Volley B1: la sfida oggi al Giobert vale un'altra fetta di promozione

Biemmedue, assalto al Prato

Partita da vincere per mantenere la vetta

La Voluntas a Firenze vuole fermare «corsaro»

ASTI. Galvanizzata dal sofferto ma importante [illegible] al tie-break ottenuto sul campo dell'Lci Busca la Voluntas affronta la seconda trasferta consecutiva giocando, alle 17, sul parquet di Sesto Fiorentino (Fi) contro l'Atletica Sestese. Una partita difficile soprattutto per le condizioni ambientali che riservano i campi toscani dove le squadre locali si trasformano e suppliscono, grazie al supporto dei tifosi, ad eventuali limiti tecnici.

«Con la vittoria contro il Busca - ha dichiarato il presidente [illegible] Voluntas Mauro Venturini - la squadra ha riacquistato tranquillità e fiducia nei propri mezzi. Abbiamo ricacciato alle spalle i [illegible] portato a quattro le lunghezze [illegible] vantaggio sulla Cassa Rurale Cantù. Con questo margine di sicurezza i ragazzi possono affrontare senza affanni le restanti partite ed esprimere il potenziale di cui dispongono». Conclude Venturini: «Il tecnico Ferrara sta facendo un buon lavoro sugli aspetti tecnici e sabato ho visto migliorati il muro [illegible] la battuta, fondamentali essenziali in un torneo come quello di B1».

[illegible] La Sestese è allenata dall'ex giocatore della Nazionale Erasmo Salemme che dovrebbe schierare il sestetto composto da: Pazzagli in palleggio, Foschi opposto, Ferrari, [illegible] del Ferrara in A2 e Francesconi all-ricettori, Salemme e Benucci centrali. Alternative [illegible]o: Parenti nel ruolo di opposto, Cristina e Mazzara al centro, Ripasarti all'ala. Rispetto alla scorsa stagione, in cui si piazzarono al settimo posto, i toscani hanno recuperato l'opposto Foschi, reduce da un grave infortunio [illegible] hanno lanciato in prima squadra il diciottenne attaccante Francesconi. Dopo [illegible] buon inizio che l'ha vista imbattuta nelle prime quattro giornate l'Atletica Sestese ha poi avuto un calo di rendimento e ha attraversando un periodo alterno in cui ha subito numerose sconfitte che l'hanno relegata, con 16 punti, in un'anonima posizione [illegible] centro classifi-[illegible]. In Coppa Italia i fiorentini sono stati eliminati ad opera del Mangini Novi di B2. All'andata, l'Atletica Sestese subì proprio ad Asti contro la Voluntas la [illegible] prima battuta d'arresto, rimediando [illegible] netto 0-3.

[illegible. L.]

Il presidente Voluntas **Mauro Venturini** e il direttore sportivo Bm2 **Giovanni Filippi**

ASTI. Prosegue il duello a distanza tra la Biemmedue e il Samgas Crema per [illegible] conquista dell'unico posto disponibile per la promozione in A2.

[illegible] calendario della 18ª giornata riserva agli astigiani il confronto casalingo, alle 18, sul parquet del Giobert, contro i toscani della Pallavolo Prato, mentre i lombardi posticipano a domani pomeriggio il match con la Kappa Cus Torino squadra che sta attraversando un buon periodo [illegible] forma e mina vagante del torneo. Nell'ambienta della Biemmedue spera-[illegible] in [illegible] regalo dei torinesi che permetta loro di affrontare con più tranquillità l'insidiosa trasferta a Fucecchio, contro il Codyeco Lupi, in programma tra sette giorni.

[illegible] «Comunque - afferma il direttore sportivo della Biemmedue Giovanni Filippi - più che sui favori degli altri dobbiamo contare sulle nostre forze. Ormai la lotta per il passaggio in seconda serie è una questione [illegible] due. Noi abbiamo ancora due lunghezze di vantaggio e i segnali di ripresa notati sabato contro il Sav Bergamo ci rendono cautamente ottimisti. Abbiamo un potenziale tecnico che se espresso non può temere nessuna delle formazioni che dobbiamo ancora incontrare. Importante è che i ragazzi giochino [illegible] tranquillità e concentrazione a partire da oggi pomeriggio».

AVVERSARI. La Pallavolo Prato è squadra di tradizione che nel passato ha militato anche in serie A emigrando a giocare nella vicina Firenze. Lo scorso anno ha disputato un campionato [illegible] B1 anonimo conquistando la salvezza solo negli ultimi turni. In questa stagione i pratesi hanno avuto un avvio stentato e hanno conquistato la prima vittoria solo alla sesta giornata. Poi hanno risalito gradualmente la china e ora, con 18 punti si trovano in una tranquilla posizione di centro classifica in compagnia [illegible] Sestese e Carmino. Gli atleti più rappresentativi della formazione toscana sono i centrali Cei e Della Concordia, il palleggiatore Caponi e l'opposto Stefani, giunto quest'anno dalla Ruini, mentre dall'Arezzo è arrivato Borghigiani. E' stato invece ceduto al Cus Firenze in B2 Roberto Saccà, ex della Voluntas. All'andata la Biemmedue vinse solamente al tie-break dopo essere stata in svantaggio 0-2. Alla 12ª giornata la Pallavolo Prato ha invece sconfitto per 3-1 la Voluntas.

[illegible] In occasione della trasferta a Fucecchio per l'importante match contro [illegible] Codyeco Lupi la Biemmedue organizza un pulman al seguito della squadra al prezzo di lire 20.000 comprensive di viaggio e biglietto di ingresso. Prenotazioni presso il bar del Palazzetto dello Sport di via Gerbi e oggi pomeriggio al Giobert.

COPPA ITALIA. La Biemmedue torna poi in campo martedì sera, alle 21, sul parquet del Giobert contro il Mangini Novi di B2 per la partita di ritorno degli ottavi di finale di Coppa Italia. All'andata gli astigiani [illegible] imposero per 3-1. Nelle file dei novesi giocano gli ex: Giannitrapani, Terzi, Reggio, Nardoianni e l'ex palleggiatore della Voluntas Paolo Martino.

Carlo Lisa

DEL TIFOSO

PALLAVOLO. [illegible] B1 (5ª di ritorno): Sestese-Voluntas; Biemmedue-Prato (Giobert, ore 18).

Serie C [illegible] (5ª di ritorno): Strambino-Mangia Ben Asti.

Serie C femminile (5ª [illegible] ritorno): Carisport-Chiusapesio (Giobert, ore 21); Package-Rivarolo (Palafutura, [illegible]re 21).

BASKET. Serie C2 (11ª di ritorno): Galvagno Torino-Eurovita.

Promozione femminile (7ª di ritorno): Futura Io Conto-Saluggia (Palafutura, ore 18).

CALCIO. Terza categoria (7ª di ritorno, ore 15): Cella/Vaglierano-Pro Isola; Montiglio-Mazzola.

Amatori Figc (5ª di ritorno): Dinamo San Damiano-Giraudi; Astigranata-Castelnovese; Cunico-San Paolo Solbritro; Sandri & Bocchino-Provillafranca; Stabile-Amatori Canelli.

[illegible] **Aics** (4ª di ritorno): Agliano-Juventus Club; Asti Club-Cortiglionese; Atletico S[illegible] Paolo-Aido Asti; Ort. Fausone-Moncalvo; Castagnole Monferrato-Arr. Santalucia.

Juniores [illegible]: Asti-Lascaris (ore 15), stadio Comunale).

[illegible] MARZIALI. [illegible] svolge stasera alle 21, al palazzetto dello sport di via Gerbi, una dimostrazione di viet-vo-dao, tenuta dai maestri Paolo [illegible] Roberto Bonomo e da Osvaldo Amich. La manifestazione ha [illegible] carattere benefico: il ricavato della serata sarà devoluto a Salvatore Ferlisi, [illegible] ragazzo di 25 anni colpito da ischemia cerebrale.

SABATO 14 MARZO 1998

Golden boys

VOTATE I GIOVANI CALCIATORI

Consegnare o spedire a La Stampa, Via De Gasperi 2, 14100 Asti

PRIMI CALCI	società
PULCINI	società
ESORDIENTI	società
[illegible]	società
ALLIEVI	società
JUNIORES	società

Sogno Juve

Luca, infallibile nei colpi di testa

Luca Ferreri ha 11 anni e frequenta la «Brofferio» Gioca nell'Asti esordienti

Luca Ferreri (categoria «esordienti», squadra Asti Calcio, punti in classifica: 243)

Luca Ferreri ha 11 anni e milita nell'Asti Calcio, categoria «esordienti»; il suo allenatore è Gianluca Castrignanò. In campionato ha già realizzato sei reti (quattro di testa [illegible] due di piede), mentre nelle partite amichevoli Luca è andato a segno quindici volte.

Le [illegible] doti sono il tocco di palla [illegible] [illegible] lancio lungo, qualità che ha sviluppato negli anni precedenti, quando giocava alle spalle delle punte.

Gianluca è un prodotto del vivaio biancorosso e come molti [illegible] compagni sogna [illegible] arrivare ad indossare la [illegible]glia della Juventus, la squadra del suo idolo Alex Del Piero.

Il suo amore per il pallone è [illegible] forte che quando non si allena, finiti i compiti (frequenta la prima media alla «Brofferio») si costruisce palline di carta con cui giocare tra le mura di casa. «Il calcio è in assoluto lo sport che preferi-[illegible]» - racconta [illegible] baby calciatore - ma quando posso mi piace anche praticare la pallavolo, il basket e lo sci».

Ma il football resta senza ombra di dubbio l'autentico sport di famiglia: il padre Emanuele gioca nella formazione del Gymnasium nel campionato provinciale di Terza Categoria. Lo zio Adriano, infine, aveva militato nelle fila dell'Asti Torretta Santa Caterina alla fine degli Anni 70.

[c. r.]

VOLLEY DONNE

Rig: punti sicurezza

Doppio impegno interno per le due squadre femminili del campionato di serie C di volley. La Package ospita al Palafutura di [illegible] Dante alle 21 il Rivarolo. Il sestetto di Vincenzo Rondinelli è reduce dalla combattuta sfida [illegible] la capolista Rivoli, persa per 3-1. L'incontro odierno [illegible] dovrebbe rappresentare un problema per la Package: il Rivarolo è infatti terzultimo. Rilanciata dal successo contro il Carignano, la Carisport attende la visita al Giobert (ore 21) del Chiusapesio. E' una partita importante ai fini della salvezza: un'eventuale vittoria delle astigiane permetterebbe loro di guardare con più tranquillità il prosieguo del campionato. Classifica: Ovada, Dinamica Rivoli 30 punti; Package, Credito Coop Caraglio, Collegno 24; Top Gym Bruzolo 20; Ibiesse Ivrea 18; Caffè Arabes Fossano 16; Carisport Rig 12; Villanova, Chiusapesio 10; Carmagnola, Rivarolo 8; Carignano 2.

[c. a.]

Stasera presentazione

Il Chiusano si fa in due tra serie B e D

Presentazione ufficiale oggi per le squadre che nell'imminente stagione agonistica difenderanno i colori del Chiusano nei campionati italiano e interprovinciale di tamburello. L'appuntamento è alle 21,30 nel salone comunale.

[illegible] Chiusano sarà in campo con due squadre. La compagine maggiore, che nel '97 ha conquistato il titolo italiano di serie C, [illegible]militerà nel girone piemontese-lombardo del campionato italiano di B. La formazione: Enrico Dellavalle, Paolo Cardona, Luciano Mussa, Ezio Peretti, Clementino Boracco (è [illegible] presidente della società), Gino Valle. Valle, che è anche allenatore della squadra maggiore, è coadiuvato da Alberto Mussa.

Questa compagine, lo scorso anno, [illegible] uscita imbattuto dal campionato [illegible] C, di cui aveva vinto, oltre al titolo tricolore, [illegible] che quello regionale. Quest'anno il Chiusano, in serie B, si troverà ad affrontare altre quattro squadre piemontesi, Cunico, Callianetto, Cremolino e Capriata [illegible] sei lombarde: Curno, Bonate Sotto, Malpaga, Cerro Bottanuco, Marne e Seriate.

Il Chiusano di D ha puntato tutto sulle «nuove leve», schierando una formazione giovane: Daniele Ferrero, Alberto Mussa, Gabriele Cassullo, Andrea e Roberto Cesarotto, Emanuele Valle, Fabio Ferrero, Danilo Bosco [illegible] Claudio Raimondo.

[bru. m.]

Già promossa ai playoff incontra il Galvagno

Oggi l'Eurovita sale in passerella

ASTI. Non ha più significato per la classifica la partita di chiusura del girone di ritorno tra il Galvagno Torino e l'Eurovita. Il quintetto astigiano ha già conquistato matematicamente l'accesso alla seconda fase del torneo con parecchi turni d'anticipo.

Una sfida, quella che si gioca a Torino alle 20,30, che per gli astigi[illegible] avrà quasi valore amichevole [illegible] di preparazione per i play off, che cominceranno sabato prossimo.

Una passerella per i vari Grossi, Vettorello, Vurchio. Mancheranno [illegible] i due pivot Caron [illegible] Cognolato. Il primo è stato tenuto [illegible] riposo precauzionale dopo l'infortunio patito contro il Fossano; il secondo è squalificato. Rispetto alla gara di domenica scorsa rientra Caracciolo.

L'allenatore Romano Tara-[illegible] vorrebbe continuare «la striscia vincente [illegible] raggiungere la sesta vittoria consecutiva. Con il Galvagno ci attende una battaglia: da noi giocano due ex, Abrate e Grossi. I torinesi sono cattivi, duri, impostano il gioco sul piano fisico».

La cavalcata dell'Eurovita ha conosciuto finora solo tre battute d'arresto con Casale, Saluzzo e Moncalieri.

Grossi [illegible] compagni hanno tenuto fede ai pronostici che li volevano tra i favoriti, andando forse al di là di ogni più rosea previsione e aggiudicandosi la prima posi[illegible].

Un inizio traballante, dovuto ai molti cambiamenti effettuati quest'estate e una ripartenza da Dogliani, in cui la squadra ha raggiunto la piena consapevolezza del [illegible] valore.

La seconda parte del campionato sarà composta da un giro-[illegible] di sei squadre (tre dell'attuale gruppo e tre dell'altro raggruppamento piemontese), con partite d'andata [illegible] ritorno. La prima classificata salirà in serie C1.

Classifica: Eurovita 36 punti; Junior Casale 32; Fossano 26; Saluzzo, Valenza 24; Serravalle, Savigliano 22; Dogliani 18; Centotorri Alba, Galvagno 14; Alessandria, Moncalieri 10.

Promozione femminile. Con il recupero odierno contro il Saluggia termina la stagione regolare anche la Futura Io Conto. La formazione di Simone Allara [illegible] Andrea Cotto, che per la prima volta nella [illegible] storia ha conquistato la qualificazione ai play off, recupera la sfida [illegible] il Saluggia in un incontro ormai inutile ai fini della graduatoria. L'incontro si disputa alle 18 al Palafutura in [illegible] Dante.

Classifica: Savigliano 18 punti; Alessandria 16; Futura Io Conto 14; Ginnastica Torino, Olimpo Alba 8; Saluggia 4; Beppe Viola Torino 2.

Enzo [illegible]

Classe A ESP.
Incollata al terreno.

Ti aspetta per una prova
dal 9 al 14 marzo *no stop* fino alle ore 22.00

Anche con la formula Light-Lease a partire da L. 369.000 al mese*.

*L'esempio comprensivo di IVA, è riferito alla A 160 Classic. Anticipo 7 milioni o eventuale permuta, 23 rate mensili e possibilità di riscatto in unica soluzione L. 24.500.000 T.A.N. 9,5% e T.A.E.G. 10,3%. Salvo approvazione della Mercedes-Benz Finanziaria.

Organizzazione Mercedes-Benz

GINO S.p.A.
CUNEO - Via Torino, 234
ALBA - C.so Bra, 8
ASTI - Via G. Caboto, 2/4
Internet: http://www.cnnet.it/pro/ginospa
E-mail:ginospa@cnnet.it

E' stato smarrito a San Marzano Oliveto un personal computer Texas-Instruments contenente file di lavori importanti.
Chi l'avesse ritrovato è pregato di telefonare al n. 856137.
Lauta ricompensa.

Symbol
QUESTA SERA
EMILIO ZILIOLI
DOMANI SERA
DANIELE COMBA
GIOVEDI' 19 MARZO
ECLIPS
S.S. ASTI MARE
VIGLIANO D'ASTI
TELEF. 0141 952.132

tuttoscienze
I supplementi [illegible]
LA STAMPA
Una settimana ricca di tutto.

SPAZIO AFFARI

Gli avvisi si ordinano presso: **TORINO,** via Roma 80 - via Marenco 32, t. 6665211; **MILANO,** via G. Carducci 29, t. 24424611; **ALBA,** c.so M. Coppino 9, t. 442110; **ALESSANDRIA,** via Vochieri 80, t. 442543-442544; **AOSTA,** località Amérique 95 Quart, t. 775180; **ASTI,** via Antica Zecca 3, t. [redacted]; [redacted], via Amendola 166/5, t. 5485111; **BIELLA,** viale Roma 5, t. 8491212; **BOLOGNA,** via Amendola 13, t. 255952 r.a.; **BRA,** via Verdi 7, t. 431003; **CAGLIARI,** via Ravenna 24, t. 305250; **CASALE MONFERRATO,** via Corte d'Appello 4, t. 452154; **CATANIA,** corso Sicilia 37/43, t. 7306311; **CATANZARO,** via M. Greco 78, t. 724090-725129; **COSENZA,** via Monte Santo 39, t. 72527; **CUNEO,** via Grandis 11, t. 630632-699939; **FIRENZE,** via Don Minzoni 46, t. 561192-573568; **GENOVA,** via C.R. Ceccardi 1/14, t. 540184-592560; **GOZZANO,** via Corvino 13, t. 913839; **IMPERIA,** via Alfieri 10, t. 273371-273373; **LECCE,** via Trinchese 87, t. 314185; **MESSINA,** via U. Bonino 15/c, t. 2930855; **NAPOLI,** via Caracciolo 15, t. 7205111; **NOVARA,** via Cavour 13, t. 33341; **PADOVA,** via Gattamelata 108, t. 775224-8073144; **PALERMO,** via Lincoln 19, t. 6235100; **REGGIO CALABRIA,** via Ten. Panella 13, t. 24478-24479; **ROMA,** via Quattro Fontane 15, t. 4620011; **SANREMO,** via Gioberti 47, t. 501555-501556; **SAVONA,** p.zza Marconi 3/5 3/6, t. 811182; **VERCELLI,** via Duchessa Jolanda 20, t. 53754-82592, oltreché presso tutti i corrispondenti della **Publikompass S.p.A.** Coloro che intendono inoltrare la loro richiesta per corrispondenza possono scrivere a: **Publikompass S.p.A., corso Massimo d'Azeglio 60 — 10126 Torino.** Il prezzo delle inserzioni deve essere corrisposto anticipatamente per contanti o vaglia. Esso risulta dal prodotto del numero di righe (minimo 3) per la tariffa della Rubrica, con l'aggiunta delle imposte pari al 20% globale.

PREZZI A RIGA DELLE RUBRICHE (IVA ESCLUSA)

1	**Affari e Capitali**	L. 24.000
2	**Attività Commerciali**	L. 24.000
3	**Lavoro Offerte**	[redacted]
4	**Lavoro Domande** - operai, autisti, fattorini, personale pubblici esercizi, impiegati, personale domestico, baby sitter, lavori vari e part-time	L. 7.700
	- tecnici	L. 13.500
	- [redacted] domande	L. 22.000
5	**Immobiliare Vendita**	L. [redacted]
6	**Immobiliare Acquisto**	L. 24.000
7	**Affitti Offerte**	L. [redacted]
8	**Affitti Domande**	L. 22.000
9	**Autoveicoli**	L. 22.000
10	**Viaggi e Vacanze**	L. 22.000
11	**Matrimoniali**	L. 22.000
12	**Varie**	L. 22.000

Avvisi urgenti, data fissa, o neretti: il doppio. Neretti urgenti, data fissa o urgentissimi: il triplo.

In tema di offerte di impiego o lavoro, l'Editore ricorda che la legge 9.12.1977 n° 903 vieta discriminazioni sul sesso e l'inserzionista è impegnato a rispettare tale legge.

ATTIVITA' COMMERCIALI

NEGOZI [redacted] VENDITA

AZIENDA pratica artigianale [redacted] liquidazione vendesi locali 400 mq cortile con carraio. Tel. 220.3124 ore 12/14 sabato 8/14.

[redacted] intima negozio zona forte [redacted] buon [redacted], no agenzie. Tel. 011 695.2176 ore 10/[redacted].

[redacted] attivit' e/o locale [redacted] centro mq 69 [redacted] vetrine grandi ben avviato. Telefonare 0335 801.5336.

IVREA

cedesi negozio abbigliamento centralissimo mq 250 circa arredato. Buon incasso. Tel. 011 756.800.

RISTORANTE pizzeria centralissimo 50 anni attivit', 100 metri [redacted] Roma e da Porta Nuova privato [redacted]. 771.2420 - 0348 264.6723.

LAVORO [redacted]

[redacted]

AUTISTA con patente C/D/E pratico guida camion con gru o camion per cava max 31enne, cercasi. Tel. 606.3924.

AZIENDA costruzione stampi per materie plastiche assume fresatori III IV V livello da inserire su macchine con CN Selca 3045. Tel. 011 959.2232.

AZIENDA meccanica cerca rettificatore qualificato [redacted] giovani che hanno conseguito corsi professionali nella meccanica. Tel. 011 246.3303 ore ufficio.

AZIENDA metalmeccanica ricerca un/una responsabile del collaudo con esperienza. Requisiti richiesti: et' non superiore a 35 anni, esperienza metodi di misura ed elaborazioni statistiche, conoscenza ISO [redacted]. Telefonare per appuntamento al 777.0819.

CAPI [redacted] produzione azienda materie plastiche cerca [redacted]. Scrivere: Publikompass 5021 - 10100 Torino.

CERCASI autista patente E per veicoli modulari trasporti eccezionali su territorio italiano. Tel. 772.0262 ore ufficio.

CERCASI sarto/a veramente capace per laboratorio abiti sposa. Tel. 206.018.

PULIZIE specifiche per Comunit', azienda cerca in Torino responsabile con esperienza settore e conduzione personale. Tel. 02 334.05007 ore ufficio.

SOCIETA' cerca motomuniti per consegne pizze a domicilio zona S. Rita ore serali e/o pranzo. Tel. dalle 10 alle 12,30 e dalle 18.30 alle 23 allo 011 562.1612.

[redacted] automatica cerca urgentemente operatore per torni automatici. Fantina mobile. Tel. 011 953.7934.

PERSONALE PUBBLICI ESERCIZI

CERCASI cuoco/a [redacted] capace. Telefonare allo 0121 58 143 - 56 560.

CERCASI veramente capaci per salone acconciature, inquadramento da concordare. Tel. 011 958.5757 ore serali.

RISTORANTE italiano [redacted] aiuto [redacted] disposto trasferirsi in Germania. Si richiede massima seriet' e referenze. Telefonare allo 0049 229.46671 dalle ore 15.00 alle ore 17.00.

IMPIEGATI

APERTURA sedi Chieri/Pinerolo/Susa/Alba/Asti/Moncalieri/Cuneo azienda seleziona addetti commerciali. [redacted] 011 648.1062.

[redacted] ricerca per [redacted] personale impiegato/a esperto paghe contributi. Scrivere: Publikompass 5011 - 10100 Torino.

CORRIERE [redacted] importanza [redacted] le ricerca bollettisti/e esperte/i per assunzione immediata. Scrivere: Publikompass 5008 - 10100 Torino.

[redacted] cerca laureato/a o diplomato/a per marketing ottimi inglese francese e Pc anche primo impiego. Inviare curriculum vitae fax 011 725.983.

[redacted] professionale ricerca segretario/a buona cultura, contabilit' generale, [redacted] PC, [redacted]enza inglese. Dettagliare [redacted] riculum a: Publikompass 5007 - 10100 Torino.

TECNICI

CERCASI tecnico elettronico con esperienza per riparazioni Tv e monitor. Telefonare [redacted] allo 011 944.1671.

[redacted] cantiere impresa stradale cerca. Scrivere: Publikompass 5640 - 10100 Torino.

INDUSTRIA [redacted] Borgaro, specializzata in costruzione impianti spalmatura tessuti, ricerca per potenziamento ufficio tecnico, progettisti disegnatori su Autocad 13. Inviare domanda e curriculum a: Publikompass n. 5009 - 10100 Torino.

AGENTI E RAPPRESENTANTI

AZIENDA imballaggi antinfortunistica introdotta presso industrie artigiani, cerca dinamici giovani interessati alla vendita [redacted] in zona di residenza. Offre aiuto costante, fisso mensile, incentivi premi di sicuro interesse. Telefonare 0332 285.37[redacted] ore ufficio.

CENTRO di dimagrimento cerca personale et' 23/30. Tel. 011 562.1612 ore ufficio dalle 10 alle 12,30 e dalle 15,00 alle 18.

CERCASI automunito venditore venditrice pubblicit' su riviste. Tel. 485.325 - 487.731.

CERCASI rappresentanti [redacted] parrucchieri donna uomo L. 3 milioni mensili, [redacted] introdotti L. 1.500 [redacted] mensili per la vendita di tricocosmetici 100% vegetali. Possibilit' carriera. Tel. 011 260.552 ore ufficio.

DISTRIBUTRICE esclusiva di tendaggi e [redacted] arredamento ricerca per provincia Piemonte ed Aosta un giovane agente per l'attivit' [redacted] vendita ed assistenza. Offre: portafoglio clienti, alta provvigione, addestramento iniziale. Nordeco Ado tel. [redacted] 576.01743 - fax 02 576 04756.

EISMA[redacted] multinazionale tedesca leader nella vendita di alimenti surgelati alle [redacted]miglie, per le filiali di Torino ed Ivrea, ricerca personale da [redacted] alla carriera di venditore. Si richiede dinamismo, seriet', costanza. [redacted] capaci ad [redacted]erare in autonomia [redacted] contesto estremamente stimolante, et' 21/35 anni. Si offre training ed automezzo aziendale, minimo provvigionale garantito, premi ed incentivi sul fatturato. Per appuntamento telefonare al 011 997.3235 ore 9/12 - 15/18.

PRIMARIA azienda settore arredamento ricerca per ampliamento proprio organico venditori/trici automuniti. Si garantisce rimborso spese più provvigioni. Telefonare dalle 9,00 alle 13,30 ai n. 011 431.0343 - 436.9938.

PRIMARIA Concessionaria di automobili, plurimarca ricerca venditori e venditrici, anche prima esperienza, con provata attitudine alla vendita. [redacted]' massima 29 anni. Inquadramento Enasarco. Scrivere: Publikompass 2013 - 10100 Torino.

PRIMARIA societ' cerca per ogni provincia Piemonte e Lombardia giovani ambosessi diplomati o laureati et' compresa 25/35 anni per importante attivit' esterna. Scrivere referenziando a casella postale Join 12084 - 20133 Milano.

S.I.D.E.A. [redacted]A cerca 2 persone di et' compres[redacted] i 25 e 40 anni con documentata [redacted] commerciale a cui affidare la gestione di un costituendo [redacted]ganico di vendita per la zona di Torino. All'incarico che comporta un guadagno annuo non inferiore a L. 80 milioni si accede dopo la frequenza di un corso di 2 mesi retribuito dall'azienda. Si richiede [redacted] all'Albo Agenti. Inviare curriculum vitae via fax allo 055 611.511 entro il 18 marzo 1998.

PRESTAZIONI CONSULENZE

GRIZZLY Italia spa necessita due collabo[redacted] per consulenza industriale presso piccole medie aziende [redacted] zona. Affiancamento [redacted]e, possibile guadagno L. 6 milioni mensili. Numero verde 1670 [redacted]9.23.

LAVORO DOMANDE

OPERAI AUTISTI FATTORINI

APPRENDISTA vetraio 17enne con esperienza offresi presso artigiano o altro lavoro. Tel. 248.5327.

AUTISTA personale referenziato 30enne celibe eventualmente con porto d'armi valido seria [redacted] di lavoro. Offresi disponibilit' o reperibilit'. Telefono 0360 277.213.

COPPIA custodi offronsi: lei [redacted] no domestica gestione casa con esperienza 15 anni. Lui pensionato, autista giardi[redacted] manutenzione varia con referenze controllabili senza figli. Tel. 813.9393.

RAGAZZA cerca lavoro part-time in fabbrica, domestica, ristorante, bar. Tel. 0347 425.4231.

RETTIFICATORE diametri interni esterni V livello offresi passaggio diretto. Telefonare 011 959.4525.

RETTIFICATORE esamina proposte di lavoro 5° livello diametri interni esterni offresi passaggio diretto. Tel. [redacted] 1 959.4526.

[redacted]

DIPLOMATA seria e dinamica, esperta gestione clienti/fornitori, prima nota cassa/banche, centralino, PC Word-Excel. Tel. 606.6266.

ESPERTO logistica conduzione mag[redacted] gestione stock acquisti [redacted]. Tel. 941.2950.

[redacted] tecnico comm[redacted] in mobili' oltre 20 anni esperienza settore elettromeccanico ottimo PC francese inglese libero subito. Tel. 226.5183 - 226.1507.

[redacted] anni, [redacted] componenti elettronici, magazzino, produzione acquisti, patente CD, offresi. T[redacted].

[redacted] in Economia e Commercio 110 e lode [redacted] lavoro. Tel. 0142 71.419.

LAUREATO in economia 26enne militesassolto stage e tesi su certificazione ISO 9001 sistema qualit'. Tel. 011 859.2535.

RAGIONIERA 31enne decennale esperienza amministrativa, offresi part-time. [redacted] 318.1287.

RAGIONIERE lu[redacted] esperienza amministrativa autonomia [redacted]e aziendale conduzione personale [redacted] e breve esamina proposte. Tel. 246.4304.

RAGIONIERE 29enne esperienza contabilit' magazzino, logistica ed acquisti esamina proposte. Tel. 0338 719.2215.

SEGRETARIA studio medico signora [redacted] esperienza pratica uso P.C. offresi anche part-time. Tel. 011 819.2556.

21ENNE analista contabile offresi per settore impiegatizio o commerciale. Breve esperienza. Tel. 011 958.4741.

32ENNE contabile esperienza decennale buona conoscenza PC, Word, Excel offresi anche part-time. Tel. 800.6323 sera.

34ENNE esperienza [redacted] settori cerca impiego possibilit' sgravio contributivo. Tel. dopo le 15 al 0338 351.7030.

PERSONALE DOMESTICO BABY SITTER

GIOVANE signora [redacted] come baby sitter commessa o colf solo [redacted] mattino. Telefonare 0360 565.117.

OFFRESI maggiordomo, competente [redacted] vari lavori in [redacted] o tenuta esperienza come guardia[redacted] e giardiniere mass[redacted] referenze. Tel. 924.9848.

IMMOBILIARE VENDITA

TORINO CITTA'

ALLOGGIO 130 mq corso Vittorio zona monumento vendesi privatamente. Tel. 011 324.1791 ore ufficio lunedì - sabato.

CAVORETTO villa indipendente ottima esposizione mq 350 abitativi più mq 1.800 giardino, trattative solo con privati. Scrivere: Publikompass 5012 - 10100 Torino.

VENDESI via Tripoli attico 70 piano, ingresso, camera, tinello, cucinino, bagno, ampio terrazzo. Tel. 436.8710.

TORINO PROVINCIA

[redacted]FFA[redacted] a 9 km [redacted] a schiera di testata, vari posti letto, ampio giardino, garage, mansardina, urge vendere inintermediari. [redacted]. 011 368.009.

AFFARE [redacted]no recente in casa [redacted]faro a 30 minuti da Torino, soleggiato, 160 mq, mansarda, tavernetta, box doppio [redacted] giardino con padiglione, urge vendere inintermediari. Tel. 0[redacted].009.

BARDONECCHIA nel suggestivo borgo Giaiso Rauli tipici alloggi in grange ristrutturate, incasso 0122 901.729.

BARDONECCHIA via Dalla Vecchia 4 panoramico tre camere servizi vendesi no intermediari. Tel. 540.865 ore ufficio.

BRUINO vendo via Villarbasse alloggio in villa mq 100 mansarda abitabile mq [redacted] garage cantina giardino. Tel. [redacted].

BRUINO villa uni/bifamiliari diverse [redacted] impresa vende [redacted] iva [redacted] accettansi permute. Tel. 906.7074.

PECETTO impresa vende ville panoramiche uni/bifamiliari ampio giardino tavernetta box. Tel. 647.0074.

[redacted] centro storico, palazzina d'epoca plurifamigliare 500 [redacted], parco mq 1.500, vendo. Scrivere: Publikompass [redacted] - 10100 Torino.

VENARIA alloggio di solo 3 anni privato vende: ingresso cucina abitabile soggiorno 3 camere 2 bagni e balconi 2 posti auto eventuale box. Tel. serali 450.9183.

VOLPIANO vendo villa [redacted] 2 piani mq 250 con tavernetta terrazzi box auto e giardino di 500 mq. Tel. 0335 652.5385.

[redacted]

GRESSONEY residenza stile alpino appartamenti varie metrature termoautonomi [redacted]lazioni mutuo. Lasco Milano 02 760.03853.

[redacted] Semon stupendi alloggi soleggiati balconata su valli Gran Paradiso box giardino privato. Tel. 0165 45.933.

[redacted]

ALASSIO corso Europa stesso stabile bi/trilocali privato vende prezzo interessante. Numero Verde 1670 15.793.

ALBENGA impresa Icomar vende alloggi vicinissimo mare. No mediazione. Tel. [redacted] 295.19835 - 011 [redacted] - 0182 595.507.

BORDIGHERA circondario soggiorno camere angolo cottura servizi, arredato terrazzo, giardinetto cantina. L. 140 milioni. Tel. 0141 824.260 - [redacted] 223.492.

CERIALE ampio bilocale [redacted] terrazzo a 150 mt dal [redacted] residenziale L. 245 milioni. Il Bastione 0182 990.125.

CERIALE bilocale in complesso con piscina termoautonomo vista mare L. 160 milioni. Il Bastione 0182 990.125.

CERIALE stupendo bilocale a 200 [redacted] dal [redacted] arredato con giardino L. [redacted] milioni. Il Bastione 0182 990.125.

OSPEDALETTI residenziale con ampio box ottimo trilocale vista golfo, [redacted]tonomo. Tel. 0330 253.656.

PIETRA LIGURE bilocale nuova costruzio[redacted] termoautonomo possibilit' giardi[redacted] L. 145 milioni. [redacted]. 019 615.984.

RESIDENZA Jeanneret Loano 3 km. appartamenti varie metrature prestigiosamente ristrutturati in panoramico borgo trecentesco tra gli ulivi. Vista mare impresa ven[redacted] tel. 0336 393.226 - 019 669.335.

[redacted] Michele [redacted] Pagana, opportunit' unica, prestigioso appartamento con terrazzo, vista mare, vendesi. Tel. 0185 287.023.

SAVONA prestigioso attico mq 250 vendesi. Trattative riservate. Tel. 0338 232.781.

ITALIA

BIBIONE (VE) vendo appartamenti vista mare e in residence con piscina L. 80 [redacted] invio nuovo catalogo estate. Agenzia Boreal tel. 0431 430.428.

SARDEGNA S. Teresa Baia S. Reparata ville singole sul mare giardino privato bi/tri/quadrilocali da L. 115/185/280 milioni. Immobilsarda 0789 754.500.

COSTA AZZURRA

AFFARE Nizza Promenade Anglais monolocale con terrazza arredato L. [redacted] milioni. Nice Cote Azur 0033 4 93 878.[redacted].

[redacted] **AZZURRA** Nizza vista [redacted] panoramica, in residence mono, bi, tri, 4 [redacted] nuovi, ampi terrazzi da L. 2 milioni 200 mila al mq. Pronta consegna. C.I.P. [redacted] 298.[redacted].

[redacted] mt. [redacted] appartamenti complesso residenziale da L. 110 milioni. Diemme tel. 0143.76.908.

[redacted] UFFICI CAPANNONI

BRUINO vendesi capannone industriale [redacted] 1000 [redacted] e servizi cortile libero fine marzo. Tel. 904.[redacted] - 904.6404.

[redacted] industriale mq 1000/2000 con [redacted] adiacente corso Venezia [redacted]modo tir inintermediari. Tel. 011 541 326.

CROCETTA magazzino seminterrato mq 330 ristrutturato 2 accessi luminoso ideale per attivit' di rappresentanze L. 400 milioni. Edilmedia 817.4419.

[redacted] privato [redacted] mq [redacted] ingressi particolari e carraio uso centro medico o commerciale. Tel. [redacted].

MONCALIERI impresa vende/affitta negozi uffici magazzini fronte strada statale ampie vetrine. Tel. 647.0074.

TERRENI

PINEROLO [redacted] vendo terreno progetto approvato per l'edificaz[redacted] di 4 al[redacted]. Tel. 011 990.9784 - 0337 210.554.

AFFITTI OFFERTE

TORINO CITTA'

ARREDATO Citt' Giardino affitto a referenziati signorile salone doppio 2 camere [redacted]cina 2 [redacted] veranda balcone box. Tel. 0347 354.0194.

PRIVATO affitta via Rigola due camere tinello cucinotta grande ingresso bagno. Tel. 311.0436.

TORINO PROVINCIA

GIAVENO affittasi alloggio ammobiliato in [redacted] box da maggio a [redacted] o seconda casa. Tel. ore pasti 936.3322.

LIGURIA

[redacted] S. [redacted] alloggi vicino mare primavera estate anche quindicin... Punto Edilnord 0182 850.771.

PIETRA LIGURE affitto alloggi vicino al mare primavera estate anche quindici giorni. Edilnord 019 616.984.

SAN[redacted]O tranquillo bilocale servizi terrazzo vista mare affittasi luglio agosto. Telefonare 011 597.706.

[redacted]

ASTI vicinanze capannone industriale [redacted] 14 mila terreno recintato di mq [redacted] a 12 km autostrada e dogana affittasi/vendesi. Tel. 011 957.4449.

[redacted] industriale, [redacted] prestigioso mq 1000 h 7.5 libero, [redacted] Altamano Cascina Vica affitto. Tel. 011 541.326.

AFFITTI DOMANDE

TORINO CITTA'

MEDICO analista ricerca appartamento [redacted] privato in Torino vuoto/arredato in st[redacted]le decoroso. Tel. 0335 824.3996.

AUTOVEICOLI

A. ACQUISTA autovetture massima valutazione pagamento contanti. Via S. Ottavio 32 To. Tel. 011 817.7242. Zona Mole.

ACQUISTA [redacted] massima valutazione pagamento contanti. Corso Montegrappa 24 B. Tel. 011 776.1898. Torino.

AUTOGILLIA acquista con voltura immediata auto fuoristrada e furgoni max seriet'. Corso Umbria 35 To. Tel. 011 488.295.

A[redacted]ORTONA acquista vetture di ogni tipo massima valutazione e seriet'. Corso Tortona 9. Tel. 817.1643 - 859.884.

VIAGGI E VACANZE

[redacted]

ALASSIO Albergo Astra 0182 642.823 vicinanze mare soggiorni invernali pensione completa garage prezzi speciali.

ALASSIO Hotel Villa Serena 0182 640.035 tranquillo riscaldamento camere servizi Tv parking giardino cucina accurata.

[redacted]MARINA Villa Aranci *** [redacted] 497.304 servizi riscaldamento scelta [redacted] nu. Una settimana L. 400 mila.

LOANO Hotel Milano [redacted] tutti i [redacted]forts. Primavera L. [redacted] mila, sconti bambini. Tel. 019 668.389 - 674.686.

MATRIMONIALI

AGENZIA MATRIMONIALE MARUSKA. [redacted] Torino via Bellotti-Bon [redacted] aperto anche festivi. Informazioni 011 437.4472.

CENTRO AGENZIE [redacted] **ASSOCIATE & AUTORIZZATE.** La certezza del giusto incontro nell'assoluta seriet', [redacted], matrimoni; via Giuseppe Giusti 3, angolo corso Vinzaglio, Torino. Tel. 011 561.1055.

VARIE

A.A. GIOIELLERIA M.C [redacted] argenteria, monete, gioielli, in contanti. Corso Peschiera [redacted].

A. ALBA GIOIELLI compra oro argento preziosi filatelia numismatica. Valuta al massimo. Tel. 323.002 To via Tripoli 85.

A. OREFICERIA GE.MA. acquista oro [redacted]genteria monete preziosi alte valutazioni via Madama Cristina 42. Tel. 650.2212.

IL CORDUSIO acquista colle[redacted] medaglie argenti orologi di marca. Brillanti gioielli. Milano tel. 02 864.63785.

GRANDE PROMOZIONE DI APERTURA

Vi aiutiamo a risparmiare

200 MILA LIRE SUBITO PER CONOSCERCI*

FINO AL 15 APRILE 1998

* RICHIEDI IL REGOLAMENTO PRESSO IL NOSTRO PUNTO VENDITA

GRUPPO GET

VIPIANA

TV - VIDEO - HI-FI - ELETTRODOMESTICI - TELEFONIA - COMPUTER

BIELLA - Corso Europa, 7c - Tel. (015) 8409155 - Fax (015) 8409145

Forza Italia non vuole l'aumento di 5 lire per la somatostatina

Cura di Bella, Polo diviso

Benzina più cara: polemica in Regione

Dicono tutti: «Non siamo contro la cura Di Bella e la possibilità di finanziarla. Ma...» E quel «ma», che tante polemiche sta causando in Regione, è legato alla necessità di reperire i miliardi (15 o 16) per pagare la somatostatina. Viene dai banchi di opposizione del centro-sinistra, ma sale anche dal Polo, dove qualcuno appare perplesso sull'ipotesi dell'assessore alla Sanità Antonio D'Ambrosio di aumentare la benzina di 5 lire al litro per coprire quel costo. Certo, a Palazzo Lascaris nessun consigliere - dal Polo all'Ulivo - se la sente di negare un diritto alla speranza per i malati di tumore, ma il confronto è sul tipo di sacrificio che i cittadini dovranno subire di qui la tensione che ieri serpeggiava in commissione Bilancio, anche fra i membri della maggioranza di Ghigo. «Un po' di nervosismo», minimizza l'assessore.

«Nervosismo» così intenso che ieri pomeriggio la minoranza si è espressa coralmente contro l'iniziativa: «Non siamo contrari alla cura Di Bella e alla possibilità di finanziarla. Ma...» In un incontro (presenti il verde Pasquale Cavaliere, la socialista Carla Spagnuolo, Marisa Suino e Andrea Foco del pds, Rocco Papandrea di Rifondazione, Renato Montabone dei popolari europei e Antonia Saitta dei ppi) sono state illustrate le alternative all'idea dell'assessore. Dalla riduzione delle spese correnti dell'uno per mille al finanziamento attraverso il 5 per mille dell'avanzo di amministrazione dello scorso anno, (proposte da Saitta), ad una serie di tagli sulle consulenze ipotizzati dalla Spagnuolo. E ancora, una proposta di Montabone: «Usiamo i soldi per le eccezionalità». Strade praticabili? C'è chi è scettico per via degli interessi che sarebbero toccati e chi accusa la minoranza di cercare visibilità. «Ma noi - replicano in coro dai banchi dell'opposizione - vogliamo solo reperire questi soldi nel bilancio. Evitando nuove tasse ai cittadini».

L'accusa di voler istituire ulteriori «gabelle» non piace niente all'assessore D'Ambrosio: un conto, dice, è la tassa europea, un altro invece l'impegno di tutti per dare fiato alla speranza dei malati di cancro. Anche restano le sue perplessità sulla cura: «Terapie tradizionali danno per molti tipi di tumore buoni risultati».

E allora, assessore, perché va avanti così spedito sulla questione somatostatina? «Perché la vicenda Di Bella - risponde D'Ambrosio - deve insegnare a tutti alcune cose. Innanzitutto che si deve pensare prima al malato che alla malattia: è qualcosa può alimentare la speranza dei pazienti, impegniamoci anche su questa strada». Ed è convinto che sia necessario fare più ricerca (sia a base regionale sia su base nazionale) e ridurre i tempi della sperimentazione, come si fa già in molti parti di Europa).

Nel dibattito s'inserisce anche la maggioranza. Il capogruppo di Forza Italia, Luigi Gallarini è sempre critico con l'assessore: «Nel bilancio si possono reperire risorse sufficienti per coprire, nel '98, la cifra necessaria. E l'assessore Burzi può reperirle all'interno di alcuni per enti, con storni da capitoli di bilancio». D'Ambrosio, però, non molla, anche fa un po' di autocritica: «Avrei dovuto parlarne prima in giunta e ci sarebbero stati meno problemi. Ma questa è una buona soluzione». E non lo spaventa nemmeno l'obiezione del verde Pasquale Cavaliere: «I soldi della benzina entrerebbero nelle casse regionali soltanto tra 15 mesi. E poi, da quell'aumento di 5 lire, ne resterebbero per la cura appena 3. Il resto andrebbe a produttori e distributori. Per ottenere lo stesso incasso il cittadino dovrebbe pagare di più». Replica D'Ambrosio: «Chiederemo ai commercianti di rinunciare alla loro provvigione. E se i soldi arrivano subito li anticipiano noi...».

In maggioranza, però, c'è anche chi sostiene il responsabile delle politiche sanitarie piemontesi. Ed è il capogruppo di An, Agostino Ghiglia. Ieri ha invitato D'Ambrosio ad aspettare: «A giorni il Consiglio di Stato si pronuncerà sulla sentenza del Tar che imponeva la somatostina gratis a tutti. Se gli darà ragione lo Stato la pagherà lo Stato».

Lodovico Poletto

I MEDICI

«Non lavoriamo più sereni»

C'è l'ombra pesante del magistrato dietro ai medici in corsia. E il fiato corto assicurazioni che consigliano massimali sempre più alti sulle loro polizze, poi di fronte a cause penali cedono facilmente alla transazione. E' il grido d'allarme lanciato ieri da oltre 300 medici di tutt'Italia riuniti al convegno «Responsabilità medico-professionale in ambito ostetrico-ginecologico». «Nella popolazione - evidenzia il professor Tullio Wierdis, docente di Ostetricia e Ginecologia all'Università - si sono create aspettative quasi miracolistiche. Richieste di certezze che la medicina non potrà mai avere. Così fioccano le denunce di malasanità che ci stanno però togliendo serenità nel lavoro». Contro l'impennata di processi, gli avvocati fanno anche autocritica: «Gran parte delle cause non hanno motivo di esistere. Ma querelare un medico significa chiedere sempre ingenti risarcimenti, quindi anche ingenti parcelle».

Conti irregolari?

Ispettori nella sede del Coni

C'è una bomba a orologeria piazzata sotto le fondamenta di una delle più solide istituzioni dello sport torinese: il Coni provinciale. Gli uffici al primo piano di corso Stati Uniti 10 sono stati visitati in questi giorni da due ispettori del Servizio Organizzazione Territoriale del Coni nazionale, inviati per verificare eventuali irregolarità nella gestione amministrativa del comitato presieduto dal da Angelo Cremascoli, 75 anni, una delle figure più conosciute dello sport nostrano, da sempre braccio destro di Primo Nebiolo al Cus e per lungo tempo presidente della Federatletica piemontese. Il caso è serio e potrebbe deflagrare da un momento all'altro anche perché poggia su un dato di fatto inequivocabile e sicuramente anomalo: da due anni il Coni torinese non presenta a Roma il previsto rendiconto con la chiusura di bilancio. Gli accertamenti di rito s'inseriscono in un clima di assoluto rigore contabile deciso dal Coni centrale dopo lo scandalo appurato l'anno scorso al comitato provinciale romano. L'intervento dei carabinieri, sollecitato da precise segnalazioni, aveva portato alla scoperta di contributi corrisposti dal Comune e Regione per l'organizzazione di manifestazioni e mai registrate sui bilanci. Agli arresti domiciliari erano finiti il presidente del comitato e i due segretari in carica nel periodo incriminato, mentre Bartolo Consolo, presidente della federnuoto nazionale, ne è stato nominato commissario.

Angelo Cremascoli

Dopo Roma, altre indagini per irregolarità erano state promosse dal Coni attraverso sue attività ispettive a Treviso e Macerata e segnalate alla Procura. Segnali inquietanti, insomma. Tant'è che la Giunta nazionale del Coni nella sua riunione del 16 dicembre scorso poi deciso di stringere i freni nominando in ciascuno dei 103 comitati provinciali dei revisori dei conti, scelti nei quadri della Ragioneria di Stato. Tra situazioni oggettivamente confuse e «soffiate» raccolte nell'ambiente, il revisore torinese non ci ha messo molto a ravvisare strane anomalie. Immediatamente, Roma ha avviato l'indagine supplementare. Gli ispettori Domenico De Luca e Romeo Grossi sono arrivati a Torino e hanno analizzato minuziosamente gli archivi contabili del comitato, su carta e computer, passando in rassegna contributi, rimborsi, premi, spese ordinarie e straordinarie degli ultimi due anni. Ancora ieri, come già nei giorni scorsi, gli uffici del Coni provinciale sono rimasti chiusi. Attività paralizzata, insomma. Qualcuno sussurra di contributi elargiti a società inesistenti, ma né dagli ispettori né dal Coni centrale nulla è trapelato. Sembra comunque che Cremascoli abbia già offerto le proprie dimissioni. Scoppierà una bomba con tanto di dossier inviato alla magistratura o si tratta di piccole irregolarità causate da negligenza? A giorni la risposta. [r. s.]

BREVE

PIEMONTE LIGURIA VALLE D'AOSTA

Le Settimane musicali da Stresa all'Ossola

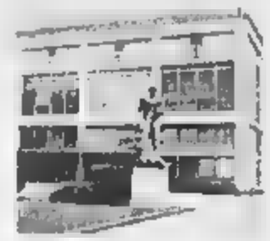

STRESA. Per la prima volta dopo 38 edizioni, le Settimane Musicali di Stresa abbandonano il Lago Maggiore e si spostano in Ossola. La persistente indisponibilità del palazzo dei Congressi, dove si svolge la maggior parte dei concerti e dove sino a fine ottobre proseguono i lavori di ristrutturazione, ha costretto gli organizzatori a cercare una sede alternativa per non interrompere l'appuntamento con il prestigioso festival. La soluzione è stata trovata dopo l'interessamento del presidente della Provincia del Verbano Cusio Ossola, Giuseppe Ravasio, che ha accertato la disponibilità della «Fabbrica» di Villadossola, un teatro di recente costruzione in grado di ospitare 600 persone. Anche il patron delle Settimane, Italo Trentinaglia, si è dichiarato d'accordo al trasferimento.

Fondi comuni «Astesi» novità Cassa

ASTI. La Cassa di Risparmio di Asti (7597 miliardi di raccolta complessiva nel '97, 78 sportelli) entrerà con un proprio prodotto nel mondo dei fondi di investimento. A fine maggio si potranno sottoscrivere i fondi comuni «Astesi», un misto obbligazionario che precederà di pochi mesi un'altra iniziativa: i fondi pensione. L'hanno annunciato il presidente dell'istituto, Gianpiero Vigna e il direttore Alfredo Bergamaschi.

Camera di Commercio dialoga sull'Europa

VERCELLI. Ieri mattina i giovani delle superiori vercellesi sono stati invitati a festeggiare i 70 anni della Camera di Commercio. Il presidente Verri, dal Teatro Civico del capoluogo è riuscito a raggiungere oltre 1600 studenti sparsi per tutta la provincia con un collegamento multivideo. E' seguita una tavola rotonda cui hanno partecipato esperti italiani ed europei, che hanno parlato di Europa, imprese e giovani.

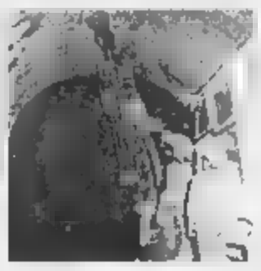

Cantieri nel mirino delle procure

ALESSANDRIA. Partono le indagini dopo gli esposti di ambientalisti e Comitato interregionale «Alt al Supertreno Milano Genova» alle procure di Alessandria e di Genova e alla sezione della Corte dei conti di Torino. Sott'inchiesta i lavori nei cantieri alessandrini di Fraconalto, Voltaggio (nella foto) ed in quello di Paveto, in Liguria. I firmatari degli esposti ipotizzano i reati di truffa ai danni dei Comuni interessati nonché violazioni alle norme sull'inquinamento delle acque pubbliche e sullo smaltimento dei rifiuti. I cantieri erano stati bloccati a fine febbraio da un'ordinanza del ministro Ronchi. Segnando gli ambientalisti il consorzio «invece di cunicoli esplorativi, stava realizzando gallerie di servizio». Il ministro dei Trasporti Burlando di recente ha però difeso l'operato del Cociv.

Sport per atleti disabili

BIELLA. Sette mesi di gare, per centinaia di atleti disabili e non: sabato prossimo parte la terza edizione di «Sport senza barriere», organizzata dalla Provincia e dalle associazioni biellesi. Il calendario prosegue fino alla fine di ottobre, e prevede meeting di atletica e di nuoto, competizioni ippiche, cronoscalate e sfide di tennistavolo in carrozzella. Il primo appuntamento è a Pollone, con un torneo di basket per handicappati mentali.

Auto della polizia tensione

ALBENGA. Un agente di polizia, nel corso di un vasto controllo anti-malavita e anti-prostituzione in tutta la Riviera, è stato costretto ad esplodere un colpo di pistola a scopo intimidatorio. E' accaduto l'altra notte, in piazza del Popolo, nel pieno centro di Albenga dove, pochi giorni fa, c'è stato il rischio di scontri razziali tra gli extracomunitari e i residenti, stanchi di spacciatori, ladri, scippatori e prostitute.

La [illegible] di Levaldigi aspetta gli [illegible]

CUNEO. Mentre nella «Granda» e nell'Imperiese è allarme per i boschi in fiamme, in Piemonte funziona una sola base di elicotteri antincendio, a Torino. La prevista sede di Cuneo Levaldigi non è stata attivata, perché la Regione ha annullato la gara d'appalto per il nuovo servizio. «Gli elicotteri costano un milione e mezzo l'ora e devono avere precise caratteristiche - spiegano all'assessorato alla Montagna -. Un solo consorzio in gara aveva i requisiti, ma la sua offerta era superiore alle nostre possibilità. Non potendovi far fronte, abbiamo annullato l'appalto, prorogando il servizio per tutto il Piemonte all'attuale ditta». Due i ricorsi contro la decisione: delle imprese escluse e delle vincitrici (associazione temporanea Elilombardia, Air Green ed Elilario), per le quali l'appalto è regolare, «non avendo escluso offerte al rialzo».

Il grande accusatore stroncato da overdose

E' morto Paolo Bonicelli, uno dei grandi accusatori nel processo, a Genova, a carico dell'avvocato Raffaella Multedo, imputata di aver rifornito di stupefacenti alcuni suoi clienti detenuti nel carcere di Marassi. La notizia è stata comunicata ieri in aula, all'inizio del dibattimento che vede imputato il legale genovese. Secondo quanto è stato riferito, Bonicelli, 32 anni, è morto stroncato presumibilmente da un'overdose.

Pietre del Cottolengo diventano portafortuna

SANREMO. Il Piccolo Cottolengo, per recuperare parte dei 16 miliardi necessari alla sua ristrutturazione, ha copiato il Muro di Berlino ed ha messo in «vendita» frammenti delle sue antiche mura. Oggi 5 mila sacchettini con le pietre saranno offerte a tutti i giocatori del casinò di Sanremo. Un nuovo portafortuna per i patiti dell'azzardo che, per un giorno, potranno abbandonare i soliti amuleti e contribuire all'assistenza di 180 anziani.

Sfida sul ghiaccio al Trofeo Topolino

AOSTA. Giornate decisive, oggi e domani, per il Trofeo Topolino degli sport del ghiaccio che si sta svolgendo in Valle d'Aosta. Circa 400 bambini tra i 6 e i 12 anni si stanno affrontando da giovedì sulle piste ghiacciate di Aosta e Courmayeur in gare di hockey, short track, figura (pattinaggio artistico e danza), curling e birilli. Sono rappresentati, oltre alla Regione padrona di casa, i Comitati di Alto Adige, Emilia Romagna, Friuli-Venezia Giulia, Lazio, Lombardia, Piemonte, Trentino e Veneto. Partecipano anche quattro nazioni: Austria, Francia, Germania e Spagna. Oggi sono in programma le ultime gare di qualificazione e, in serata, una grande festa riservata ai giovanissimi atleti. Domani si assegneranno i titoli nelle varie specialità, quindi la cerimonia di chiusura del Trofeo Topolino.

Due giornalisti del Tg3 erano stati assolti

Diffamato Sogno Processo da rifare

Il procuratore generale Antonino Palaja ha acquisito il fascicolo del processo all'ex direttore del Tg3 Daniela Brancati e il giornalista Roberto Scardova. I due vennero assolti lo scorso 29 gennaio dai giudici della seconda sezione penale dall'accusa di aver diffamato Edgardo Sogno nel corso del programma «E così Cia» trasmesso la sera del 2 agosto 1995 e dedicato alla ricorrenza della strage più funesta compiuta nel nostro Paese: quella del 1980 alla stazione di Bologna. Evidentemente l'alto magistrato vuole esaminare gli atti per valutare se impugnare o meno la sentenza del tribunale.

Nel frattempo il giudice estensore Maria Gabriella Rigoletti ha depositato i motivi della decisione dettata dal riconoscimento dell'esercizio di un diritto-dovere che si è concretizzato nella cronaca di fatti di grande rilevanza sociale.

L'ambasciatore Sogno si era ritenuto diffamato dall'accostamento del suo nome e della sua attività anticomunista allo scenario delle stragi. Scrive il giudice Rigoletti: «Dall'esame del contenuto della trasmissione emerge in modo evidente come il capo di imputazione non riporti in modo fedele le frasi pronunciate dall'imputato Scardova, autore del commento incriminato...». E poi precisa: «La cronaca giornalistica concorre a dare sostanza a un diritto che si radica nell'articolo 21 della Costituzione». Le condizioni: che sia rispettata la verità dei fatti narrati e che questi siano riferiti con correttezza, «senza inutili eccessi e aggressione all'intera morale della persona».

Conclusione: «E' di tutta evidenza che esista un interesse pubblico all'informazione sui temi trattati nella trasmissione, relativa ad avvenimenti che per la loro drammaticità e gravità hanno fortemente coinvolto e scosso l'opinione pubblica, suscitando interrogativi che ancora non hanno trovato chiare risposte. La divulgazione degli esiti di ulteriori indagini... riveste un'indubbia utilità sociale. In quest'ambito, volto a comprendere le varie tensioni che si agitavano in quel periodo, il riferimento alla persona di Sogno risulta affatto gratuito».

Il cardiochirurgo accusato di favoritismo

«Non è più reato» Assolto Morino

«Il fatto non costituisce reato». Tutti assolti: il professor Francesco Morino, sei componenti della commissione esaminatrice (Caffarello, Moggi, Pierini, Drago, Boveri e Caldarola) e l'esaminato che venne prescelto come nuovo primario di chirurgia all'ospedale di Ovada, Vezio La Ganga, fratello di Giusi, al tempo uno dei politici torinesi più influenti. Morino era stato accusato di aver «ispirato» il giudizio della commissione: nel dicembre 1995 venne condannato a un anno di reclusione con rito abbreviato dal gip Francesca Christillin. La quarta corte d'appello ha ribaltato il giudizio di primo grado sulla base del nuovo articolo 323 del codice penale: quello che punisce l'abuso d'ufficio. Per questo reato, sino all'estate scorsa, Morino e gli altri erano stati rinviati a giudizio e condannati. Ora la formulazione del codice prevede che si «debba intenzionalmente procurare a sé o ad altri un ingiusto vantaggio patrimoniale, e arrecare ad altri un danno ingiusto».

I giudici hanno escluso tale profilo per la condotta di Morino e degli altri chirurghi nella scelta di Vezio La Ganga. E hanno accolto la richiesta di assoluzione avanzata dal collegio difensivo. Il sostituto procuratore generale Bruno Rapetti aveva chiesto la conferma della sentenza di primo grado. L'avvocato Vittorio Chiusano, difensore con Luigi Chiappero del professor Morino, incassa la vittoria e dice che si è «restituita correttezza e dignità a una persona». I fatti risalgono al 1991: diciannove chirurghi concorsero per il posto di Ovada, ma solo undici si presentarono alla prova scritta. La superarono in cinque. E uno rinunciò alla prova pratica: un intervento chirurgico su un cadavere, da svolgersi alle Molinette.

La commissione decise in un'ora: 8 punti a La Ganga, 5 ciascuno agli altri tre concorrenti che nemmeno ammessi alla prova orale. Gli esclusi si rivolsero alla procura. Le indagini appurarono che il verbale della commissione evidenziava gli errori madornali attribuiti agli esclusi suoi componenti nel corso degli interrogatori in procura. Comunque, il pm Vittorio Corsi chiese per due volte l'archiviazione del fascicolo, per due volte respinta dal presidente dei gip Antonino Palaja.

NEL CANTIERE DELLA TELECOM

Una gru da record, con il braccio lungo 52 metri

Continuano i lavori lungo l'Inghilterra per la costruzione del nuovo centro direzione della Telecom. Dopo la distruzione del vecchio edificio con la dinamite, con la quale si era avviato il cantiere, ieri mattina la zona ha vissuto un altro spettacolare momento che prelude ad una nuova fase dell'intervento. E' infatti montato il braccio della gigantesca gru che servirà a spostare i blocchi di cemento e le macchine scavatrici. Il braccio è lungo metri e pesa 180 tonnellate; è stato sollevato ad un'altezza di 47 metri da un'autogru. Per assistere all'avvenimento due classi dell'asilo nido e alcuni studenti del Politecnico si sono recati al cantiere. Nei giorni scorsi l'impresa Dioguardi con 6 mila volantini ha invitato gli abitanti del quartiere a seguire l'operazione.

I giovani partono dal Balon e raggiungono il Po

Oggi gli squatter in corteo Lunedì i comitati spontanei

Tra squatter e comitati spontanei per la sicurezza, in città tornano i cortei. Oggi, alle 14,30, dal Balon parte il corteo dei centri sociali. Autorizzato dalla questura, raggiungerà piazza Vittorio percorrendo le vie XX Settembre, Santa Teresa, Maria Vittoria, San Francesco, Po. Grande dispiegamento di forze dell'ordine per evitare si ripetano le violenze di venerdì quando i manifestanti sfasciarono venti vetrine. Il corteo, contro il quale s'è pronunciata An - «deve essere vietato» -, sarà composto dalla gioventù dei centri sociali cittadini, di quelli di Liguria, Valle d'Aosta e Cuneo. Continui, martellanti, gli appelli alla mobilitazione lanciati da Radio Blackout, l'emittente di quest'area giovanile in cui confluiscono le anime più diverse: ci sono i punk, gli skinchic, gli occupanti di edifici, gli squatters. Più le migliaia di ragazzi che frequentano saltuariamente - e quindi vanno confusi non lo zoccolo duro degli attivisti -, i concerti e le manifestazioni organizzate nei centri catalogabili alla «Cultura alternativa». Invece, il Coordinamento comitati spontanei torinesi (Ccst) si fa promotore di una civile manifestazione» organizzata lunedì alle ore 15,30 davanti al municipio perché «Torino non deve diventare una città dove domina la paura e ricordare al prefetto, al questore, al sindaco, al Consiglio comunale, che non può passare nel dimenticatoio la grave situazione di ordine pubblico in cui versano alcuni quartieri di Torino». Il rappresentante del comitato, Denis Martucci, ha anche sporto denuncia per «minacce di morte ricevute al telefonino». Sempre lunedì, ma alle 15, in piazza Madama Cristina, corteo di protesta degli abitanti di San Salvario capeggiati dal presidente di circoscrizione, Formisano.

Stessi prodotti a prezzi diversi ... Perché ?

Alcuni prezzi di cellulari dai nostri fornitori Ufficiali Italia e di Importazione Parallela

MOTOROLA STAR TAC 85 NERO

Motorola Italia
1 batteria litio
+ 1 batteria verde
2 anni di garanzia

£. 1.299.000

£. 990.000

ERICSSON GF788

Ericsson Italia
2 anni di garanzia

£. 1.139.000

£. 829.000

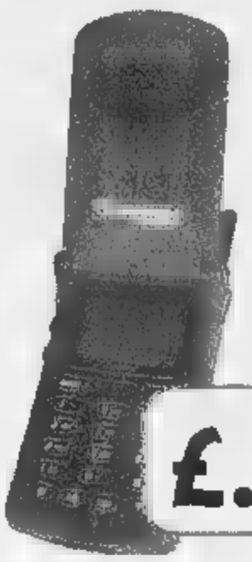

MOTOROLA STAR TAC 70

Motorola Italia

£. 849.000

£. 699.000

ERICSSON GF 768

Ericsson Italia
2 anni di garanzia

£. 1.049.000

£. 769.000

ERICSSON GH 688 TIM

Telecom Italia Mobile

£. 799.000

£. 569.000

NOKIA 3110 TIM

Telecom Italia Mobile

£. 519.000

£. 399.000

MOTOROLA 8700

Motorola Italia

£. 599.000

£. 479.000

MITSUBISHI MT 30

Mitsubishi Italia

£. 449.000

£. 399.000

PANASONIC G450

Panasonic Italia

£. 499.000

£. 419.000

Il prezzo nel riquadro si intende per prodotti d'importazione parallela

Presso il nostro negozio tutte le risposte ai tuoi PERCHÈ ???

QUALITÁ, PREZZO E SERVIZIO

da caramori

BIELLA - Via Cottolengo, 54 - Tel. (015) 8492785 r.a. - Fax (015) 8496081

CENTRO TIM

ASSISTENZA TECNICA

Valutiamo il tuo vecchio TACS a £. 120.000

CARRARA
CENTRO LISTE NOZZE
WEDGWOOD • ROYAL DOULTON
A 1 km. dal casello di Santhià
Tel. 0161 96543 - Fax 0161 96065

LA STAMPA
BIELLA
E PROVINCIA

CARRARA CASALINGHI
INGROSSO CASALINGHI
FORNITURE ALBERGHIERE
A 1 km. dal casello di Santhià
Tel. 0161 96543 - Fax 0161 96065

Colpo di scena per l'ex «gioiello» della Olivetti. Soddisfazione a Cavaglià

La Zincocelere agli americani

L'impresa acquistata da Viasystem Group

CAVAGLIA'. La Zincocelere, il «gioiellino» dell'impero Olivetti, è stata acquistata da uno dei più importanti gruppi economici americani: il Viasystem group. La notizia è stata accolta con particolare soddisfazione nello stabilimento biellese dove lavorano oltre mille addetti: «E' un segnale dell'apprezzamento che ci siamo conquistati nei mercati internazionali con i nostri prodotti», commenta il responsabile del personale, Alessandro Cognini.

Dopo la divisione del gruppo eporediese, l'azienda di Cavaglià era stata acquisita da Olivetti con un'operazione di «management buy outs guidata dalle banche d'affari Nat West Equity Partners e Cvc Capital Partners, insieme ad un gruppo di cinque manager di Zincocelere guidati dal presidente e amministratore delegato Aldino Bellazzini e dal direttore generale Pietro Pacetti. La Zincocelere, fondata nel 1919 per produrre matrici per la stampa di giornali, dagli Anni Sessanta si è specializzata nella produzione di circuiti stampati per i settori delle telecomunicazioni, elettronico e automobilistico. E attualmente è la prima azienda in Italia con un fatturato consolidato '97 di 196 miliardi.

La sede della Zincocelere di Cavaglià, ora ceduta ad un gruppo americano

Questo dopo l'apertura di un nuovo stabilimento a Pont Saint Martin, in Valle d'Aosta. L'operazione ha portato ad una crescita della capacità produttiva del 20 per cento, ma all'inizio aveva destato preoccupazione tra i lavoratori biellesi che temevano fosse il primo segno di un abbandono dell'area di Cavaglià. Invece le cose sono andate in maniera diversa. «Ma abbiamo anche noi ad aumentare il valore dell'azienda - dice Ermanno Rocca segretario della Cgil meccanici -. Abbiamo aperto la strada a nuove forme di organizzazione del lavoro (siamo stati tra i primi ad adottare il modello 6x6)».

Viasystems, nato nel '95 per iniziativa del fondo d'investimento statunitense Hincks, Muse, Tate & Furst, in due anni ha realizzato numerose acquisizioni in Europa, nel Nord America e nel Far East dando vita al più grande gruppo di produtori di circuiti stampati in Europa. «L'avvio di questo processo di grandi concentrazioni imponeva una scelta di campo da parte nostra - spiega il presidente Bellazzini - Ora l'appartenenza a un grande gruppo mondiale sarà certamente un'opportunità per la nostra azienda». [m. al.]

Mini-aziende

Aiuti in arrivo da Regione e Ue

BIELLA. Aiuti in arrivo, per chi vuole far nascere nuove piccole imprese. L'altro giorno, a Torino, c'è stato un summit con l'assessore regionale al Lavoro, Giuseppe Goglio, e col suo collega biellese Gilberto Pichetto, che si occupa di Industria. Obiettivo: parlare del piano «For-Crea», il «Forum per la creazione d'impresa», elaborato da cinque Province piemontesi (fra cui la nostra).

Dell'operazione s'era già parlato in passato, in occasione dei blitz a Bruxelles della giunta Marsoni, decisa a cogliere le opportunità offerte dalla Comunità europea. E appunto dall'Ue arrivano gli aiuti ai futuri imprenditori, anche se il progetto - come hanno spiegato Pichetto e Goglio - potrà essere finanziato pure con fondi statali e regionali. All'incontro di giovedì ha partecipato l'assessore provinciale biellese Massimo Ghirlanda, che già nei mesi scorsi s'era occupato della questione. La «rete per lo sviluppo locale», come la chiamano a Torino, servirà soprattutto a far crescere l'occupazione, dando una mano a chi vuole mettersi in proprio (anche con servizi di consulenza specializzata).

Il ruolo di coordinatore se l'è preso la Regione, come hanno spiegato Pichetto e Goglio all'agenzia Ansa: «Esiste una molteplicità di iniziative per politiche attive a favore dell'occupazione, noi intendiamo svolgere il ruolo di regia che ci compete, raccordando i programmi e i finanziamenti in modo che tutto il territorio piemontese, inserito no nelle aree a declino industriale e rurale, possa beneficiare di tali interventi». Aggiungono i due assessori regionali: «Bisogna ricreare quello spirito imprenditoriale che in passato ha fatto nascere migliaia di piccole aziende, sostenendo i primi passi di quanti vogliono mettersi in proprio».

Le cinque Province hanno già preparato uno «schema di progetto», per avere i finanziamenti. Oltre a Biella, sono coinvolte Torino, Asti, Novara e Alessandria. [r. s.]

ALTRE SCHEDE IN REGALO

Oggi con La Stampa
a caccia di premi

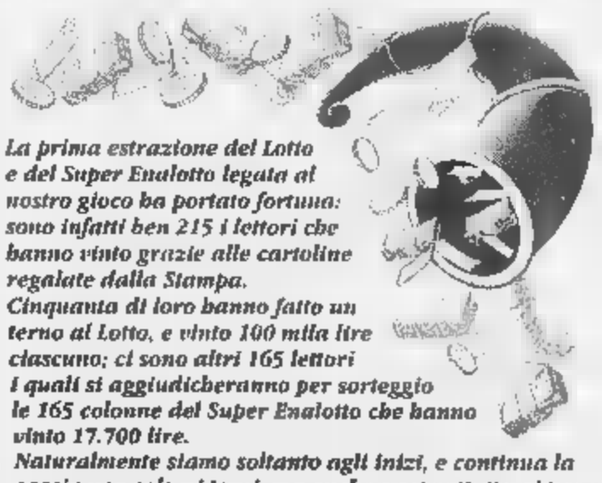

La prima estrazione del Lotto e del Super Enalotto legata al nostro gioco ha portato fortuna: sono infatti ben 215 i lettori che hanno vinto grazie alle cartoline regalate dalla Stampa.
Cinquanta di loro hanno fatto un terno al Lotto, e vinto 100 mila lire ciascuno; ci sono altri 165 lettori i quali si aggiudicheranno per sorteggio le 165 colonne del Super Enalotto che hanno vinto 17.700 lire.
Naturalmente siamo soltanto agli inizi, e continua la caccia non solo ai terni, ma anche e soprattutto ai premi miliardari che il gioco può far vincere: un buon numero di lettori, comunque, ha già avuto la prima soddisfazione.
Intanto da giovedì sono in distribuzione le nuove schede, valide per l'estrazione di oggi, sabato 14 marzo.
Sino al 4 di aprile per provare a vincere al Lotto, o per inseguire il sogno di uno dei superpremi del Super Enalotto, basta continuare ad acquistare La Stampa.

PRIMO PIANO

Treni

Un nuovo summit sul caso-Biella

Ferrovie ed enti locali vogliono fare sul serio: per discutere di gestione integrata delle linee locali ci sarà un nuovo summit martedì 24, cui partecipano i dirigenti delle Ferrovie piemontesi e quelli dell'Atap.

A PAG. 38

Disabili

Ritorna «Sport senza barriere»

Tornano le «Olimpiadi» dei disabili, giunte quest'anno alla terza edizione, «Sport senza barriere», il ciclo di gare organizzato dalla Provincia, s'inaugura sabato 21 a Pollone: 14 gli appuntamenti previsti, con competizioni di basket, atletica, tennistavolo, podismo, cronoscalate ed equitazione.

A PAG. 39

Musica

Oggi il combat-folk dei City Ramblers

Grande musica, questa sera al Babylonia di Ponderano: dall'Emilia arrivano i «Modena City Ramblers», alfieri del combat-folk italiano gruppo di culto della nuova generazione. Il concerto è alle 22,30.

A PAG. 44

Crisi Bozzalla & Lesna c'è «cauto ottimismo»

BIELLA. Clima preoccupato, ma senza tensioni, ieri pomeriggio all'Unione industriale dove si è tenuto l'incontro sindacale per la Bozzalla & Lesna di Coggiola che lunedì ha chiesto l'amministrazione controllata per problemi di liquidità.

Assente, come previsto, il titolare dell'azienda Giovanni Gremmo, sono stati i due professionisti dell'impresa, il commercialista Secondo Sidro e l'avvocato Gianni Perino a spiegare le ragioni tecniche che hanno indotto il prestigioso lanificio biellese a portare i libri in tribunale.

«La Bozzalla & Lesna ha una solida situazione patrimoniale, un buon livello tecnologico, ottime prospettive di lavoro» hanno ribadito i due professionisti, «ma ha problemi di liquidità dovuti proprio ai processi di innovazione che l'hanno costretta ad investimenti cospicui». Nessun dubbio - secondo l'azienda, assistita nell'occasione dal direttore dell'ufficio sindacale dell'Uib, Domenico Galluccio - che il congelamento dei debiti per due anni possa garantire una ripresa e un ritorno alla normalità.

Nel corso dell'incontro è stata ufficialmente smentita la voce di una trattativa in corso per un passaggio di proprietà. «E' possibile che un nome prestigioso come quello della Bozzalla & Lesna possa attirare qualche investitore, ma al momento non vi sono prospettive di questo tipo» hanno dichiarato i rappresentanti dell'azienda che hanno confermato anche il costante mantenimento dei livelli occupazionali. «Non sono previsti licenziamenti, ma solo il blocco del turnover», hanno confermato i tecnici specificando che sono in tutto una quarantina i dipendenti che andranno in pensione entro la fine dell'anno e non verranno sostituiti.

La reazione del sindacato è cauta. «I nostri interlocutori sono stati molto disponibili dal punto di vista tecnico - dice Vittorio Gamba della Cgil - ma purtroppo siamo stati investiti del problema solo un paio di settimane fa e non sono stati in grado di darci risposte sul futuro dell'azienda che rappresenta la nostra massima preoccupazione». Nessuna risposta certa è stata data ai sindacati neppure sul «congelamento» delle retribuzioni di febbraio. Si saprà qualcosa di più soltanto dopo l'avvio ufficiale della procedura e la nomina del commissario previsti per il 24 marzo. Un nuovo incontro fra azienda e sindacati è già stato concordato per l'inizio di aprile. [m. p.]

L'industriale Gio[illegible]i

Cresce la febbre tra i tifosi. Oggi la prevendita aperta nel negozio Swatch di via Italia

Ing, stasera un palazzetto incandescente

Quasi certo il tutto-esaurito, ci sarà pure una vigilanza privata

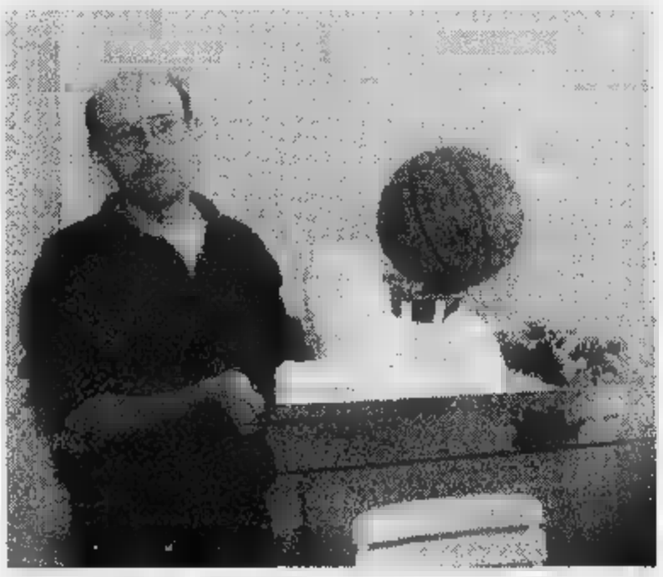
Il gestore del palazzetto Claudio Giau con il suo «trofeo della vittoria»

BIELLA. E' febbre a quaranta tra gli appassionati biellesi di pallacanestro per il match di questa sera tra IngFila e Ragu. La prevendita dei biglietti viaggia a pieno regime e quasi tutti i posti «numerati» del palazzetto sono già esauriti. Oggi, novità importante, sarà ancora possibile acquistare i «distinti» nel centro Swatch di Arnaldi, in via Italia 1, in orario di negozio. I tifosi potranno quindi comprare i biglietti fino a poche ore prima dell'inizio delle partita.

L'iniziativa rientra nella «filosofia» della società, che intende così andare incontro il più possibile ai propri sostenitori e rispondere al maggior numero di richieste. Quanto è accaduto in occasione del match di Vigevano (palazzetto completamente esaurito e portoni sbarrati già prima delle 21, con una coda di persone che ancora cercava di entrare), è servito come esperienza e non dovrebbe più accadere. Questa sera, al botteghino, sarà disponibile solo la quota di biglietti imposta dalla legge, cioè il 20 per cento della capienza della struttura: si dovrebbe trattare di circa 800 tagliandi.

Vista la grande cornice di pubblico, c'è da attendersi un super-spettacolo non soltanto sul parquet, ma anche sugli spalti. La prima sorpresa arriva dal gestore del palazzetto, Claudio Giau: esperto modellista, ha costruito un «trofeo della vittoria» da consegnare alla squadra rossoblù.

Per garantire il massimo della sicurezza, la società ha deciso di affiancare forze dell'ordine (che comunque saranno presenti in un numero consistente), una vigilanza privata. Il gruppo ha il compito di sorvegliare da vicino le tribune e di immediatamente polizia e carabinieri in caso di emergenza.

Servizio A PAG. 45

E la discussione del caso «Anas» fa rinviare le udienze civili di otto mesi

Tribunale, giustizia col fiatone

Un pretore ha l'influenza, saltano nove processi

BIELLA. «Il pretore è malato, le udienze sono rinviate a data da destinarsi». Questo il cartello affisso ieri all'ingresso dell'aula penale della pretura di Biella dove erano fissati nove processi con dodici imputati e diciotto testimoni. Colpito dall'influenza, il giudice Mauro Ruggero Crupi è stato costretto a disertare l'appuntamento, senza avere il tempo di stabilire una nuova data dei procedimenti: ora gli uffici dovranno provvedere ad una trentina di nuove notifiche.

E' uno dei tanti casi in cui, per la cronica carenza di personale, a Biella si allungano i tempi della giustizia. Nella stessa mattinata, un piano più sopra, davanti all'ufficio del giudice Pier Luigi Pianta, era visibile un altro messaggio che rinviava al 25 novembre tutte le cause civili fissate per il 25 marzo. Il rinvio in questo caso è stato imposto dal nuovo calendario stabilito dal presidente Mario Conzo per il processo a carico di 14 funzionari dell'Anas, per il crollo del ponte sulla tangenziale. Il giudice Pianta fa infetti parte del collegio giudicante ed è stato costretto a fissare una nuova data per le cause di «vecchio rito» che già aveva «ereditato» da un altro magistrato.

Il problema della «coperta stretta» interessa ormai tutti gli uffici della giustizia biellese. Per garantire la presenza di un magistrato sul banco della pubblica nel processo del ponte, la procura era stata costretta a chiedere «in prestito» da Ivrea il sostituto Roberto Braghin.

Per studiare gli atti, il pm Braghin era stato obbligato a chiedere un rinvio e un cambiamento nel calendario delle udienze, che ha di conseguenza costretto il giudice Pianta a rinviare di bene otto mesi le vecchie cause civili. [m. p.]

Il tribunale rischia il collasso

Il piano di ristrutturazione delle linee locali affronta il problema del servizio integrato

Nasce il «treno-bus»

Primo vertice Atap-Fs il 24

BIELLA. Treni, dopo il summit di giovedì in Provincia, l'elemento di spicco che vale la pena sottolineare è la volontà di entrambe le parti, Ferrovie, enti locali e Atap, di risolvere gli annosi problemi delle linee biellesi per Santhià e Novara. E per la prima volta si ragiona in tempi stretti e in termini concreti.

E' già stata prevista, infatti, una nuova riunione di approfondimento: Atap e i dirigenti piemontesi delle Fs si ritroveranno martedì 24 per iniziare a gettare le basi del «Modello Biella», il sistema integrato bus-treno che, insieme ai convogli ristrutturati, rivoluzionerà il servizio entro 18 mesi.

Questo «federalismo ferroviario», l'ha chiamato il responsabile nazionale del trasporto locale, Giancarlo Laguzzi, è reso possibile dal passaggio delle competenze in materia di treni dallo Stato alle Regioni. La delega diventerà operativa in estate. In tutto il piano di ristrutturazione delle linee biellesi la Regione giocherà un ruolo sicuramente decisivo. Ad esempio, l'attuale normativa impedisce all'Atap di istituire dei servizi di pullman sullo stesso tracciato delle linee ferroviarie. Come è successo già in Lombardia per Lecco, la Regione è intervenuta e bus e treni sono ora un unico mezzo integrato a servizio degli utenti. Perchè l'innovazione possa essere introdotta nel Biellese, la Regione Piemonte dovrà fare altrettanto.

Presto i viaggiatori biellesi potranno utilizzare un servizio integrato bus-treni. A fianco ancora un'immagine del summit di giovedì in Provincia: il «numero due» delle Fs Giancarlo Laguzzi saluta il leader storico dei pendolari lanieri **Giovanni Machetti**

Il tutto prevede un'orchestrazione puntuale delle coincidenze. Laguzzi ha detto chiaramente che «bisognerà garantire ai viaggiattori che scendono dai bus di trovare i treni e viceversa». La sottolineatura potrebbe sembrare lezisa, invece, per la mancanza sulle linee ferroviarie biellesi di un particolare congegno elettronico che consente l'incrocio dei treni, attualmente è un'impresa garantire la puntualità dei convogli. E anche le coincidenze tra treni sono un problema che ben conoscono i pendolari che spesso si vedono sfuggire la coincidenza per una questione di secondi. In attesa di trovare una soluzione tecnica, le Ferrovie assicurano che hanno dato disposizione ai capitreno di aspettare nei limiti del possibile i convogli dei pendolari.

I responsabili delle Ferrovie hanno anche assicurato un potenziamento delle officine di Novara, Alessandria e Torino per la manutenzione dei treni. «E noi verificheremo che sia così», ha detto l'assessore Nicolo. Ma i macchinisti di Biella al riguardo sono scettici: «Non è una questione di manutenzione - dicono -, quando locomotore non ce la fa a viaggiare a più di 40 allora da Novara a Biella è perchè è completamente logoro. Solo cambiando i motori la situazione potrebbe migliorare».

Nella riunione di giovedì però è stata ribadita la necessità di prevedere un ulteriore investimento di alcune centinaia di milioni per automatizzare una delle stazioni lungo il tracciato Biella-Santhià-Novara che consentà di eliminare il problema.

Mercoledì 25 invece è già stata programmato un altro incontro specifico tra le Ferrovie e i Comuni interessati dalle stazioni impresidiate della Biella-Santhià e Biella-Novara. Le Fs hanno un piano per consentire il riutilizzo delle palazzine anche perchè hanno dato il via nel Veneto ad un programma sperimentale di informazione all'utenza che poi vogliono trasferire a Biella. **[m. al.]**

NOTIZIE FLASH

Comune

Lunedì in Consiglio la variante al piano regolatore

Si riunisce lunedì alle 15 il Consiglio comunale. All'ordine del giorno la variante di piano regolatore, per consentire la costruzione della nuova sede dell'Atap, e una serie di interrogazioni e interpellanze. Ci sarà anche una mozione presentata dal consigliere Roberto Mondello sul «traforo delle Mologna». **[f. p.]**

Spettacoli

Torna il concerto di gala della banda «Verdi»

Sarà presentato da Sara e Paolo Bortolozzo il concerto di gala della società musicale «Giuseppe Verdi». La manifestazione, in programma lunedì 23 alle 21, al Teatro Sociale, è giunta quest'anno alla terza edizione. **[r. b.]**

Concorso

Gli artisti abbelliranno il municipio di Ponderano

Il Comune di Ponderano vuole abbellire la sala riunioni del Consiglio, realizzata nei locali del municipio recentemente ristrutturato. Per questo motivo ha bandito un concorso di idee» tra gli artisti biellesi. I bozzetti dovranno essere presentati entro il 4 aprile. Al vincitore del concorso andranno un rimborso spese di 500 mila lire e la cessione gratuita per due fine settimana del centro sociale di via Mazzini, attrezzato per accogliere la mostra le opere firmate dell'artista. **[f. p.]**

Stagione

Rinviato al 9 maggio lo show di Francesco Baccini

Si terrà il 25 maggio, al Sociale, lo spettacolo-concerto di Francesco Baccini, in programma lunedì e poi rinviato per ragioni organizzative. L'ha annunciato ieri il Comune. La data biellese rischiato di saltare, perché erano stati venduti pochi biglietti, e la settimana scorsa, a Vercelli, lo show di Baccini è stato annullato. Alla fine s'è deciso per il rinvio. Subirà uno spostamento anche il concerto di Ron, che slitta al 9 aprile (al Sociale). **[g. co.]**

Cronaca

Gioielli e brillanti nel bottino dei topi d'alloggio

Collier, anelli, spille, uno zaffiro e diversi brillanti sono stati rubati nell'abitazione di Vincenza D. G., 48 anni, di Biella. I malviventi sono saliti al quarto piano e sono poi entrati in casa dopo aver forzato una piccola finestra che dà sul pianerottolo. Il valore del bottino non è ancora stato calcolato. Non hanno invece trovato nulla da rubare gli sconosciuti che hanno messo a soqquadro l'appartamento di Franco F., 51 anni, di Biella. Infine Giuseppe D. L., 65 anni, è stato denunciato dalla polizia per furto alla Standa. L'uomo si è impadronito di una bottiglia di Vodka, che poi non ha voluto restituire alla commessa che lo ha scoperto. **[f. p.]**

Presentati ieri i dati annuali raccolti dall'Osservatorio meteorosismico di Oropa

«Il '97? Caldo e poco piovoso»

Scanzio: «Il rialzo della temperatura continua»

BIELLA. Temperature più elevate, piogge meno frequenti. L'ecosistema biellese non si discosta di molto da quello disegnato, con preoccupazione, dagli scienziati a livello mondiale. Effetto serra, buco nell'ozono, inquinamento: tutti fattori che condizionano anche la meteorologia locale e che, ieri, sono stati sviluppati nella presentazione della raccolta annuale di dati «firmata» dall'Osservatorio «Quintino Sella» di Oropa.

Per il direttore Orazio Scanzio, quasi un secolo di elaborazioni (l'osservatorio è stato fondato nel '21) non sono sufficienti a fornire delle certezze. «Ma sicuramente rappresentano un pezzo della nostra storia - ha detto Scanzio - e dovrebbero essere tenuti più in considerazione, ad esempio nell'edilizia, per costruire case più riparate dalle intemperie. Un grazie particolare a don Silvano Cuffolo, senza il quale l'Osservatorio avrebbe vita assai dura».

Considerato appunto che le rilevazioni partono dal '21, il '97 è stato il terzo anno più caldo in assoluto. Con una media di 8,8 gradi. I 12 mesi appena trascorsi seguono di poco il '94 (8,9°) e proprio il '21, annata più torrida in assoluto con una media di 9°. La «minima» (-6° del primo gennaio) è stata la più elevata del secolo: la più fredda risale al lontano 14 gennaio del '26, con -17 gradi. Nella speciale classifica del «caldo» il '98 promette bene. Lo scorso San Valentino è finito sul gradino più alto del podio di questi 77 anni di Osservatorio, con 13,2 gradi registrati a Oropa e 16,2 in città: una giornata che ha davvero scaldato il cuore.

Secondo le leggi meteorologiche, più si alza la temperatura e più dovrebbe piovere. Invece no: nella provincia laniera le precipitazioni sono sempre consistenti, ma i 1480 millimetri di pioggia caduta nel '97 sono pochini e non si riscontravano da 30 anni. Dei 365 giorni, 103 sono stati di cielo sereno, 172 «misto» e 90 di cielo coperto. **[d. p.]**

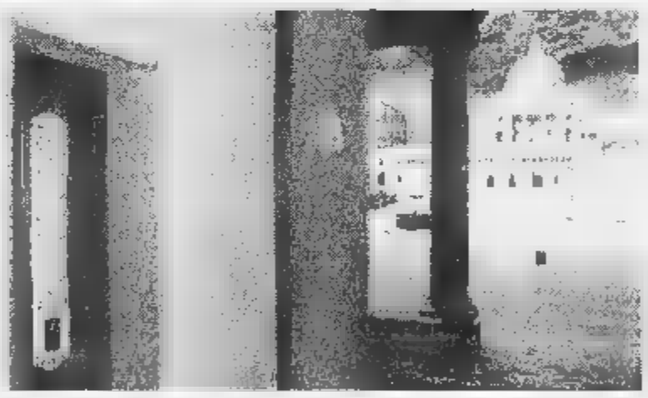

L'Osservatorio Oropa ancora oggi è considerato tra i più efficienti a livello nazionale. Il direttore è **Orazio Scanzio**

Da sabato 21 marzo

Opere biellesi al centro d'arte di Piacenza

BIELLA. Significativo riconoscimento per due affermati artisti biellesi: la scultrice Mariella Perino e la pittrice Mariella Calvano sono state invitate ad esporre al Centro permanente d'arte contemporanea presso la galleria la Meridiana a Piacenza. La mostra sarà inaugurata sabato 21 e le opere delle due biellesi resteranno esposte fino al 9 aprile.

Mariella Calvano, laureata in lingue alla Bocconi per anni ha affiancato all'insegnamento un'intensa attività pittorica. Dal '94 ha lasciato il mondo della scuola e ha potuto dedicarsi a tempo pieno alla sua ricerca sulla figura umana.

Mariella Perino, poliedrica scultrice che alterna terrecotte a bronzetti, ma che sa come tenere in mano una mazzetta, ha firmato in questi ultimi anni un gran numero di opere pubbliche, tra cui il monumento a don Antonio Ferraris inaugurato nel '94 dal presidente della Repubblica Scalfaro. E conosciuta anche all'estero (ha esposto a New York). **[r. b.]**

CINEMA
SOCIALE
BIELLA

Sigg. Presidi e Insegnanti interessati a proiezioni scolastiche possono rivolgersi al n. 22.772 al mattino

DANCING
LA PESCHIERA
VALDENGO - Biella - Tel. 015 881628
Sabato 14 Marzo
DINA MANFRED
Domenica 15 Marzo
pom. CONTARDI
sera ROBERTO TAVIANI
Lunedì 16 Marzo
Veglionissimo con
ROBERTA CAPPELLETTI
Venerdì 20 Marzo
Grande orchestra
MAURO LEVRINI
Sabato 21 Marzo
30 ANNI in sera con
HOMO SAPIENS

LETTERE AL GIORNALE

«Grazie professore per la bella lezione»

Le classi quinte dell'Itc «E. Bona» di Biella hanno potuto beneficiare di un incontro con il dottor Benito Rimini, noto professionista ed ex docente di tale istituto, che ha tenuto un'interessante lezione sul tema: «Il bilancio di esercizio nelle imprese: considerazioni in ordine al fondamento economico ed agli aspetti giuridico-civilistici; processi di determinazione del reddito fiscale».

Oltre al grande valore prettamente tecnico-professionale, con diretti riferimenti alla recente normativa, che il dottor Rimini ha saputo imprimere alla lezione, noi tutti abbiamo ricevuto un insegnamento ben più profondo ed importante.

Infatti egli è riuscito a «sdrammatizzare» ciò che noi studiamo ogni giorno a proposito di bilancio, compresa la normativa fiscale.

Ha messo in evidenza il fondamento economico del documento più importante per le imprese i cui dati vengono però «imbrogliati» da una normativa rigida e spesso tortuosa, ma indubbiamente necessaria per evitare che l'uomo, in genere bramoso di potere, manovri il bilancio liberamente in base appunto al principio economico, c'ando eventualmente luogo a situazioni di frode o illegalità.

Rivolgiamo un sincero ringraziamento al dottor Rimini che, fondendo la sua grande esperienza professionale con quella altrettanto ricca di docente, ha saputo trasmettere a noi prossimi maturandi, non solo l'indispensabile «chiave di lettura» dei nostri studi ma anche una visione globale di quello che sarà il nostro ruolo nel mondo lavorativo.

Sara Saramin, 5A Itc «E. Bona», Biella

Errori su Tutto Città? Non è colpa della Telecom

Con riferimento all'articolo di domenica 8 marzo u.s. siglato m. al., relativo ad errori apparsi su Tutto Città di Biella, desidero fornire alcune necessarie precisazioni al fine di una corretta informazione ai lettori.

Telecom Italia non ha alcun tipo di competenza e quindi di responsabilità sulle informazioni contenute in Tutto Città, in quanto è una pubblicazione periodica realizzata ed edita dalla Seat spa.

Trattandosi di pubblicazione periodica, Tutto Città ha una sua struttura responsabile (come si può anche rilevare a pag. 8 della pubblicazione stessa) alla quale possono essere richieste tutte le informazioni relative ai suoi prodotti editoriali.

Tutto Città, Pagine Gialle ed elenco telefonico (Pagine Bianche) vengono recapitati insieme alla clientela da ditte specializzate per conto di Telecom Italia, per un fatto esclusivamente organizzativo connesso alla distribuzione dei volumi in argomento.

Alessandro Di Giacomo
responsabile dell'Area Territoriale Comunicazione Piemonte Telecom Italia

Le lettere, di lunghezza non superiore alle trenta righe dattiloscritte e corredate di mittente, possono essere inviate a «La Stampa» di Biella, in via Repubblica 29. Il numero di fax è 015-2522379.

NUMERI UTILI

GUARDIA MEDICA

telefono (015) 20.100 - 20.101; **Cavaglià:** telefono (0161) 966.066; **Cossato:** telefono (015) 922.123.

telefono n. verde 167-120.118.

GUARDIA MEDICA

Biella: telefono (015) 20.848/9; **Cavaglià:** telefono (0161) 96.470; **Cossato:** telefono (015) 922.801.

PROCURA

Marconi 28, telefono (015) 28.396.

Biella: via Tripoli 2, telefono (015) 35.90.411.

FARMACIE DI TURNO

A **Biella:** *Farmacia Dr. Riola*, p. G. B. Cossato 5 (Vernato), telefono 405.840. Orario di apertura: dalle 8,30 alle 12,30 e dalle 15,30 alle 19,30. Nelle altre ore apra su presentazione di ricetta medica urgente.

gli altri Comuni della provincia, le farmacie di turno svolgono il servizio di reperibilità notturna, a chiamata, dietro presentazione di ricetta medica urgente.

Cerrione: *Dr. Platini*, Giovanni XXIII 85, telefono (015) 67.18.68.
Gaglianico: *Cappellaro Zanotti*, via Provinciale 14, telefono (015) 63.188.
Quittengo: *Dr. Marzia*, via Caduti Libertà 22, telefono (015) 607.55.
Pettinengo: *Dr. Ferracin*, via Biella 3, telefono 844.40.16.
Lessona: *Dr. Giuseppe Lodigiani*, via Roma 20, telefono (015) 98.13.84.

STATO

Biella: Stazione di Biella San Paolo, piazza San Paolo, telefono (015) 40.25.52.

AZIENDA DI PROMOZ.

via Lamarmora 3, telefono (015) 35.11.28.

AZIENDA TRASPORTI (ATAP)

Biella: Direzione e Biglietteria: viale Macallè 40, telefono (015) 84.88.411.

Biella: piazza Vittorio Veneto 14, telefono (015) 35.50.41.

Tra podismo, basket e cronoscalate: presentato il ricco calendario '98

Lo sport? E' «senza barriere»

Da sabato 21 tornano le gare per disabili

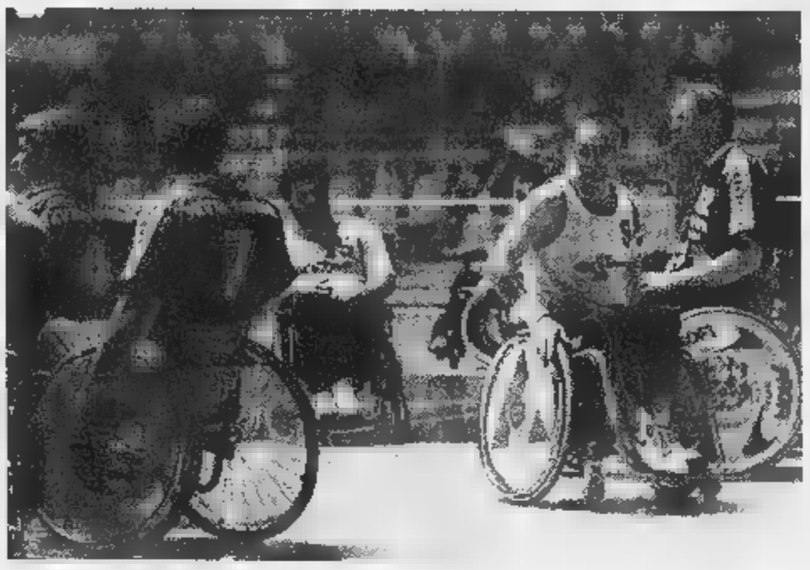

S'inaugura sabato 21, alla palestra di Pollone, l'edizione '98 di «Sport senza barriere», il calendario di gare per disabili promosso come ogni anno Provincia e da varie associazioni Gli appuntamenti proseguono fino alla fine di ottobre

BIELLA. Cresce «Sport barriere», il calendario di gare per disabili (ma non solo) che la Provincia organizza dal '96. La terza edizione è stata presentata ieri, s'inaugura sabato 21 a Pollone: le manifestazioni sono 13, due in più rispetto al '97, proseguono fino all'autunno. «Quest'anno - dice l'assessore provinciale Giuseppe Nicolo -, il numero delle discipline è aumentato, e saranno coinvolti anche molti atleti che non hanno problemi fisici».

«Sport senza barriere» è un'invenzione della vecchia Provincia Vercelli, che Biella ha poi ereditato. Fu Marzia Saini, vicepresidente della giunta primi Anni 90, a organizzare le prime edizioni, che hanno sempre avuto un buon successo. Le gare del '98 svolgeranno in mezzo Biellese: dal capoluogo a Cossato, passando per Gaglianico, Pettinengo, Mongrando, Salussola, Verrone, Sandigliano e Pollone. Proprio in quest'ultimo Comune, sabato 21 domenica 22, si il gran debutto, un torneo di basket per malati psichici.

L'appuntamento è alla palestra comunale, dove sono attesi le 11 più forti squadre del Nord Italia: compresa quella dell'Anffas Domu Sport, che ha organizzato la gara insieme al comitato provinciale della Federazione basket. Sempre agli handicappati mentali è dedicata la manifestazione seguente, in calendario domenica alla piscina Pralino di Sandigliano: è lì che si svolgeranno i «Giochi regionali di nuoto», promossi pure in questo caso dall'Anffas.

Il calendario di «Sport senza barriere», lungo sette mesi, prosegue il 4 aprile, coi campionati di atletica per i disabili mentali (allo stadio Abate di Cossato). La manifestazione è curata dalla Polisportiva Handicap e dalla Fidal. Il 18 aprile, invece, la carovana si sposta a Salussola, per un appuntamento singolare: una sfida di tennistavolo con le più brave giocatrici italiane, svizzere tedesche. Oltre alle campionesse in carrozzina, partecipano anche gli studenti del Biellese.

Domenica 10 maggio è la volta del podismo: allo stadio La Marmora di Biella gareggiano gli atleti disabili e i tesserati Fidal. Titolo della giornata: «Corri contro l'emarginazione». Gli organizzatori sono i volontari dell'Anffas, l'associazione «Piccolo fiore» e il «Gruppo amici della corsa». Dopo una pausa di due mesi, il 12 luglio riparte bocce, e con i campionati italiani quadrette «Unvs»; c'è pure una gara coppie (un handicappato un giocatore male»). La gara è al bocciodromo di Chiavazza. Gli appuntamenti successivi sono il 12 settembre a Cossato (meeting di atletica leggera), il giorno dopo Verrone (tiro con l'arco), il 26 settembre Mongrando (equitazione per disabili mentali), il 10 ottobre a Biella (atletica leggera), l'11 Pettinengo (per l'unica cronoscalata in carrozzella d'Europa) e il 25 a Gaglianico (podismo). **[g. bu.]**

Ieri a Gaglianico

Incidente Un ferito sulla Trossi

GAGLIANICO. Nuovo incidente stradale, ieri sulla Trossi a Savagnasco. Massimo Vellotto, 26 anni, Verrone, ha riportato ferite guaribili in 40 giorni, e è ricoverato all'ospedale di Biella, dov'è stato portato dall'ambulanza del 118.

Il giovane, alla guida della sua Ford Fiesta, per cause ancora da accertare è scontrato con l'autocarro condotto da Marco Scursatore, anni, autotrasportatore Pianezza, in provincia di Torino. Sul posto, oltre ai vigili del fuoco, sono intervenuti gli agenti della polia stradale di Biella.

Intanto restano gravi le condizioni di Alberto Perotti, 32 i, residente Ponderano, ricoverato alle Molinette Torino. Il giovane, vigile del fuoco in servizio Biella, giovedì alle 13 caduto dal tetto della casa dei suoi genitori, dov'era salito, aiutato dal fratello, per sostituire alcune tegole smosse dal vento forte dei giorni scorsi.

Dopo un volo di circa otto metri, provocato dal cedimento listello, Alberto Perotti è finito su un muretto alto pochi centimetri, battendo violenza la schiena e riportando la frattura di una vertebra, oltre a una forte emorragia interna, che i sanitari torinesi sono riusciti a fermare. I medici hanno per il momento rinunciato sottoporlo all'intervento chirurgico, già programma ieri, per la grave lesione riportata alla spina dorsale. **[f. p.]**

IN BREVE

Pettinengo

Come gli incendi: un incontro in Comune

Martedì alle 20,30, nella sala consiliare del Comune, è in programma una serata sulla prevenzione degli incendi boschivi, che nelle ultime settimane sono notevolmente aumentati. Saranno affrontati vari temi: come evitare i roghi, che cosa fare in caso emergenza, come chiamare il numero verde di soccorso e come costituire una squadra di volontari. Parleranno esperti del Corpo forestale e alcuni rappresentanti delle Squadre antincendi. **[b. pe.]**

Vigliano

Vandali in azione contro due vetrine di via Milano

I carabinieri stanno indagando su due atti vandalismo commessi la scorsa notte. Sono state danneggiate le vetrine dell'albergo ristorante «Grillo D'Oro» del negozio di motocicli di Adolfo Monteferrario, che si affacciano via Milano. In entrambi i casi, i vetri sono stati colpiti da sasso scagliato con violenza, ma di cui gli investigatori non hanno trovato traccia vicino all'albergo e al negozio. L'episodio è avvenuto mentre il ristorante era ancora aperto, con diversi clienti all'interno. **[f. p.]**

elle

Espulso da Chiavazza un albanese clandestino

Espulso dall'Italia appena un mese fa, Ymer Mata, 19 anni, clandestino origine albanese, è di nuovo finito nella rete della polizia, che lo ha fermato nello stesso posto in cui era stato controllato la prima volta, in piazza XXV aprile a Chiavazza. Il giovane è stato denunciato dagli agenti di una «volante» e affidato all'Ufficio stranieri, che ha riaccompagnato il giovane alla frontiera di Trieste per essere consegnato alle autorità albanesi. **[f. p.]**

Cavaglià

Sindacato: eletti i rappresentanti interni alla «3P»

I sindacati confederali entrano alla «3P», l'azienda del gruppo Audisio che produce componenti per auto. Nei giorni scorsi o stati chiamati alle urne i 170 lavoratori dello stabilimento, per l'elezione dei rappresentanti interni. Hanno votato in 100: la Uilm ha ottenuto il 67 per cento dei consensi, la Fiom-Cgil 24 la Fim-Cisl il 9. Sono risultati eletti, nell'ordine, Tommaso Monte, Simona Re Monica Scalvini. Le confederazioni hanno annunciato alla direzione che intendono estendere la «sindacalizzazione» anche alle altre fabbriche del gruppo Audisio. **[r. s.]**

Ailoche

In gita con il Cai al santuario di Montallegro

Il Cai organizza per il 25 aprile una gita al santuario di Montallegro, sulla riviera ligure. Per informazioni e iscrizioni (c'è tempo fino al 17 aprile), si può telefonare allo 015-756314. **[r. mo.]**

LA VETRINA CHAMBERY

Le case biellesi in «vetrina» in Savoia

BIELLA. Sono in mostra a Chambery, fino al 4 aprile, le 135 fotografie presentate al concorso «Clikka la casa», organizzato nel '97 dalla Provincia e dedicato alle abitazioni più suggestive del Biellese. L'esposizione in Francia fa parte della rassegna internazionale «L'ènoi de la photo». L'iniziativa è promossa dai Consigli di hitettura e di urbanisitica della Savoia, l'organismo cui la Provincia s'è ispirata per istituire i propri «Caua». La mostra si è inaugurata mercoledì scorso, e per l'occasione è andato a Chambery l'assessore provinciale alla Pianificazione Giuseppe Nicolo (nella foto di Corrado Micheletti). **[c. gi.]**

A Biella e Cossato

Wwf, oggi la «caccia» agli azionisti

Diventare «azionisti dell'ambiente»: la proposta è del Wwf, che oggi e domani scende in piazza per invitare i cittadini a «immergersi nel mondo della natura selvaggia».

L'iniziativa è stata l in tutta Italia, e i volontari dell'associazione ambientalista, durante questo fine settimana, raccoglieranno adesioni in 600 città del Paese. Fra queste, ci sono anche Biella Cossato. Nella piazze verranno allestiti banchetti col simbolo del Panda, e chi vuole potrà fare la sottoscrizione «a favore della natura selvaggia incontaminata». Oggi i soci del Wwf saranno nel capoluogo, sotto i portici del municipio (in via Italia). Orario: dalle 14,30 alle 19. Sempre oggi, i volontari scendono in campo anche a Cossato, in piazza della Chiesa (sempre dalle 14,30 alle 19).

Domani si replica soltanto a Biella, per tutta la giornata: dalle alle (sempre sotto i portici di palazzo Oropa). Per informazioni si può telefonare allo 015-2523058. **[c. gi.]**

«Nel suo palazzo circola il virus»: poi sparisce con soldi e gioielli per 10 milioni

Biella, controllo anti-Aids con truffa

Anziana raggirata da una finta dottoressa dell'Asl

BIELLA. Truffa milionaria danni di una pensionata: un finto medico l'ha raggirata, offrendole prima una fantomatica «tessera rosa» per evitare code agli uffici sanitari, e poi imbrogliandola con un f controllo anti-Aids nell'abitazione.

La vittima, C. R., anni, abita a Biella. Anche la truffatrice è una donna: sui cinquant'anni, elegante, parlantina sciolta e con leggero accento meridionale. L'incontro tra le due avviene alle 11,45 di giovedì, vicino a un supermercato: «So che ha qualche problema salute, così ho pensato di darle una mano», dice la sconosciuta, che si presenta come «medico capo dell'Asl». Poi aggiunge: «Il tempo di andare in ufficio e le porto subito a casa la nostra tessera privilegiata».

Mezz'ora più tardi la finta dottoressa telefona C. R. annunciando il suo arrivo. La pensionata non sospetta nulla, anche perché la truffatrice le ha dato biglietto da visita, che appartiene a una vera (e ignara) dottoressa. Consegnata la tessera «miracolosa», la cinquantenne fa scattare la seconda parte del piano: «Mi risulta che nel suo palazzo circoli il virus dell'Aids, che ha già contagiato qualcuno: vuole, per il suo appartamento, posso fare io dei prelievi, per farli esaminare».

Detto fatto. La donna tira fuori un batuffolo di cotone e lo passa tutte le superfici della casa, sui gioielli e su alcune banconote della pensionata: «Il virus potrebbe nascondersi anche lì», mente la «dottoressa», che ormai ha in pugno la sua vittima. «Ora vada in bagno - le ordina poi -, e sfreghi le sue mani su questo batuffolo. Così capirò se lei è stata contagiata».

Sempre più impaurita, l'an segue il consiglio, ma quando esce dal bagno con l'ovatta in mano, della sconosciuta c'è più traccia. Con il finto medico scomparsi anche i soldi della pensione (circa mezzo milione di lire) e tutti i gioielli, per un valore di altri milioni e mezzo. La donna ha poi denunciato la truffa alla polizia. **[f. p.]**

«Non fu tentato omicidio»

Libera pure la donna di Cossato arrestata per la lite con l'amico

COSSATO. Non avrà probabilmente alcun seguito penale il litigio fra conviventi che martedì notte ha fatto finire in carcere una coppia di giovani cossatesi. Ieri il gip Paolo Bernardini ha infatti derubricato da «tentato omicidio» «lesioni lievi» reato contestato a Mirella R., 27 anni, accusata di aver ferito con un coltello il convivente, Salvatore M., suo coetaneo, e l'ha rimessa in libertà trasferendo per competenza il fascicolo processuale al pretore. Come era successo il giorno prima per l'uomo, arrestato per «maltrattamenti» ma poi scarcerato per la derubricazione del reato e la mancanza di querela, la macchina della giustizia, partita in quarta con le manette fatte scattare dai carabinieri, dovrà fermarsi di fronte alla riappacificazione della coppia e alla mancanza di querela.

«Non vorrei rivederla qui fra pochi giorni», ha detto ieri il giudice alla ragazza, che ha promesso una riappacificazione definitiva con il convivente. I litigi fra Salvatore Mirella si ripetono infatti da tempo hanno già costretto i carabinieri a numerosi interventi. Martedì notte, dopo aver ferito Salvatore con un coltello da cucina, Mirella era stata picchiata dal suo compagno, finché erano entrambi finiti al pronto soccorso e qui arrestati dai carabinieri, lei addirittura con l'accusa di tentato omicidio. **[m. p.]**

INFORMATICA
INTERNET
MULTIMEDIA

BIELNET

computer point
SIEMENS NIXDORF

SUPER OFFERTA SU PRENOTAZIONE E FINO ESAURIMENTO SCORTE

COMPUTER SIEMENS NIXDORF
PENTIUM 200 MMX / 16 MB RAM
HDD 1.7 Gb / audio / WIN 95
CD 24 X / casse
a scelta Monitor 15" Siemens antracite
oppure Monitor 14" Light Basic
+ Stampante OKIJET 910C tricromia
L. 2.390.000 IVA COMPRESA

SABATO POMERIGGIO
GIOCATE CON LA NUOVA
FORMULA 1
E
NBA 98

COMPUTER ACER ASPIRE T 5200
PENTIUM 200 MMX / 16 MB RAM
HDD 2.5 Gb / VGA ATI 1 Mb
audio / WIN 95 / CD 16 X / casse
Monitor 14"
+ Modem interno 33.6
L. 2.150.000 IVA COMPRESA

Bielnet sas - Via Trento, 4 - Biella - Tel. 015/355527

ABBIGLIAMENTO E ARTICOLI PER LO SPORT
CALZATURE
PELLETTERIE
VALIGERIE

RONDÒ
DI BORGOSESIA

TEMPO LIBERO

L'ASSORTIMENTO DI 10 NEGOZI IN UN'UNICA ESPOSIZIONE DI OLTRE 1.000 MQ.

Nuovi Arrivi

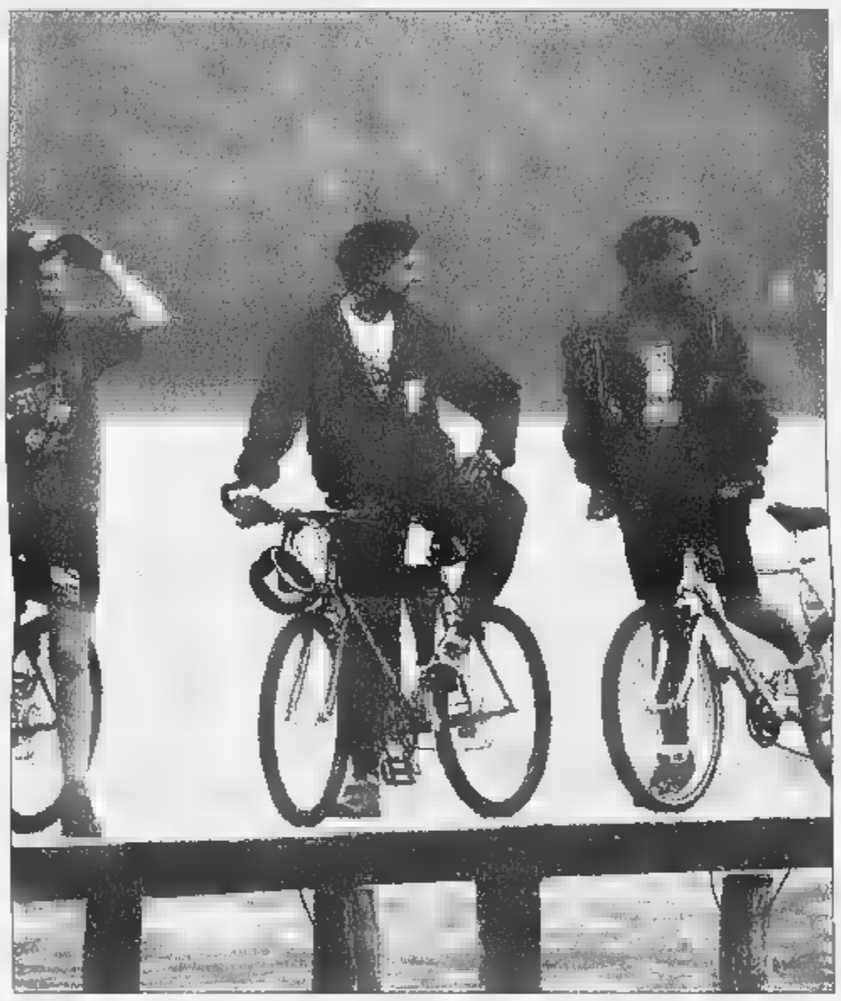

Abbigliamento
per lo
sport
e per
il tuo
tempo libero!

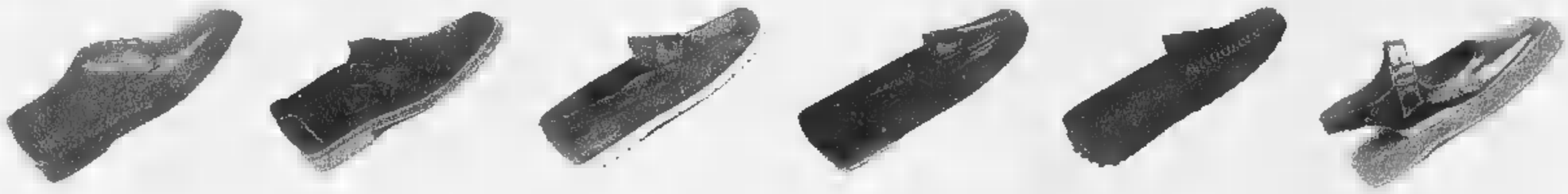

Calzature
Pelletterie
Valigie

Scopri le nostre offerte promozionali

TEMPO LIBERO - "RONDÒ" di BORGOSESIA - Tel. 0163 458006

Ieri appuntamento per celebrare i 70 anni della Camera di commercio

E' l'Europa il futuro dei giovani

Il dibattito in multivideo ieri al «Civico»

Esperti italiani ed europei ieri a Vercelli hanno «spiegato» agli studenti [redacted] prospettive di lavoro che l'Europa offrirà alle imprese e ai giovani

VERCELLI. Il compleanno della Camera di commercio sta coinvolgendo, al di là delle più [redacted] previsioni, persino [redacted] giovani studenti, che ieri, composti ed attenti, hanno partecipato alla tavola rotonda organizzata dal presidente Giovanni Carlo Verri proprio per loro.

A conti fatti oltre 1600 ragazzi hanno potuto ascoltare ed intervenire sul tema «L'Europa, le imprese [redacted] i giovani», illustrato da esperti italiani ed europei. Chi dal teatro Civico, dove si [redacted] svolto [redacted] dibattito, chi collegato in multivideo dalla Camera [redacted] commercio, dal [redacted] Lux di Borgosesia e dall'auditorium Enea di Saluggia, tutti hanno avuto la possibilità di interrogare professori e imprenditori per [redacted] le prospettive lavorative del Duemila.

Il primo a prendere la parola, dopo il saluto [redacted] presidente Verri, è stato [redacted] responsabile della sede di Bruxelles dell'Unioncamere Piemonte, Massimo Deandreis, che ha introdotto un argomento caro ai ragazzi: l'equiparazione dei titoli di studio nell'Europa unita e l'opportunità di completare la formazione nelle università della Ue. Quindi è stato il turno del preside della facoltà di Ingeneria di Vercelli, Antonio Gugliotta e del prorettore dell'ateneo del Piemonte Nord orientale, Ilario Viano.

Poi è toccato alla preside della facoltà di Lettere, Maria Antonietta Cerutti, [redacted] lungo applaudita dai ragazzi per [redacted] suo intervento arguto e chiaro. «Vi chiederete - ha detto - cosa c'entri una facoltà umanistica con l'impresa. Ebbene allora vorrei ricordarvi che Azeglio Ciampi è laureato in Lettere».

Quindi la preside ha ricordato che dei suoi laureati [redacted] 25-30 per cento [redacted] rivolge ancora all'insegnamento, ma la maggior parte dei neo dottori trova occupazione nel terziario avanzato o nell'ambito turistico-culturale. Hanno concluso i lavori Giuseppe Porro dell'Istituto [redacted] studi europei di Torino, e Gabriele Bocca, vice presidente nazionale del gruppo Giovani imprenditori. **[d. b.]**

IN [redacted]

[redacted]ercelli

Guido F[redacted] presidente provinciale d[redacted] Cri

Nuovi vertici nel direttivo provinciale della Cri. Dopo la nomina a presidente regionale di Roberto Scheda, il consiglio direttivo provinciale della Croce rossa giovedì sera ha eletto il nuovo presidente: la [redacted] sarà ricoperta dal vercellese Guido Fassione, medico dentista, direttore sanitario del gruppo e neoconsigliere all'Infermeria [redacted]. Spirito [redacted] Crescentino. La vicepresidenza è stata affidata a Ellen Nathan Loro Piana di Borgosesia, mentre [redacted] consiglieri [redacted] il tenente Antonello Armentano di Torino, il volontario Giulio Zella, Eusebiana Martinetti, rappresentante del prefetto, Licia Vandone della sezione femminile Cri, il professor Michele Ventura, delegato del sindaco, Carla Passerini delle infermiere Cri, Travaino [redacted] Gattinara e l'avvocato Roberto Scheda. **[l. d. c.]**

Vercelli

Il professor Nino Marinone è il Vercellese dell'anno

Sarà consegnato stamane al professor Nino Marinone il riconoscimento «Vercellese dell'anno '97». La cerimonia [redacted] tiene alle 10,30 nella sede della Famija Varsleisa. **[d. b.]**

[redacted]

Il Pronto soccorso veterinario privato

Ecco il [redacted] di telefono del Pronto soccorso veterinario privato per [redacted] fine settimana: 0338/655.28.39. Il servizio è attivo dalle 14 di oggi alle [redacted] domani. **[d. b.]**

Vercelli, Santhià e Trino

Raccolta di offerte oggi e domani con il Wwf

Fine settimana dedicato alla protezione ambientale, oggi [redacted] domani, [redacted] Vercelli in piazza Cavour, a Santhià in piazza Roma ed a Trino in piazza Audisio: la sezione vercellese del Wwf organizza dei banchetti con gadgets per la raccolta di offerte. **[w. ca.]**

Vercelli

«Sa rundine» organizza una festa per l'Anffas

Domani, alla cascina Rantiva, avrà luogo una festa organizzata dall'Associazione «Sa rundine», che raggruppa gran parte dei sardi residenti a Vercelli. L'appuntamento [redacted] stato organizzato per i ragazzi dell'Anffas. **[f. l.]**

Vercelli

Istituzioni dello Stato di Israele, lunedì [redacted] dibattito

Lunedì alle 18, al circolo ricreativo di via Ferraris a Vercelli, [redacted] dottor Cuomo terrà unarenza sulle istituzioni dello Stato di Israele: si parlerà dell'alta corte di giustizia, del consulente legale del Governo e della commissione inchiesta di Stato. **[d. b.]**

E' di Balocco

Marinone festeggi[redacted] i 102 anni

Paolo Marinone ha festeggiato con i figli Pier Antonio e Maria Rita, i nipoti e la pronipote di [redacted] anni

BALOCCO. E' cavaliere di Vittorio Veneto, e in paese lo [redacted]oscono come «nonno Paulin». Paolo Marinone è nato a Balocco l'11 marzo 1896, l'altro giorno ha compiuto la bellezza di 102 anni. Lo hanno festeggiato, con tanto di torta regolamenta[redacted], nella cascina Sant'Antonio di Balocco i figli Pier Antonio [redacted] Maria Rita (un terzo figlio, il primogenito, [redacted] parroco in Svizzera), i nipoti e la pronipotina di 3 anni. C'erano gli amministratori comunali, con in testa il sindaco Pier Mario Pedruzzi.

Una vita intera, la sua, trascorsa a lavorare [redacted] campagna: solo da qualche anno è accudito dalla figlia Maria Rita, che [redacted] sposata [redacted] vive a Rovasenda [redacted] la famiglia: l'altro giorno, però, [redacted] tornato nella «sua» cascina Sant'Antonio, per ricevere i rallegramenti del caso. Versa in eccellenti condizioni di salute e, anche se negli ultimi tempi [redacted] è sentito «un po' molle di gambe», legge il giornale ancora senza occhiali. **[w. ca.]**

Coordinatore organizzativo in Piemonte

Radaelli al vertice di Rinnovamento

Francesco Radaelli ha avuto anche la nomina [redacted] «commissario» per l'Alessandrino

[redacted] La direzione nazionale di Rinnovamento italiano (la lista Dini) ha approvato il nuovo statuto regionale che prevede tre cariche di vertice: presidente, coordinatore [redacted] coordinatore organizzativo. A ricoprire quest'ultimo incarico è stato chiamato il vercellese Francesco Radaelli. Presidente regionale di Rinnovamento italiano in Piemonte sarà l'on. Danilo Poggiolini, coordinatore l'ex presidente del Consaiglio regionale Rolando Picchioni. Tutte e tre le nomine sono state fatte direttamente da Lamberto Dini.

I nuovi vertici piemontesi di Rinnovamento italiano, che guideranno il partito fino al Congresso previsto per fine anno, [redacted] stati ufficializzati durante una riunione che si è tenuta all'Hotel Liberty di Torino, dove [redacted] pure stata ufficializzata la nuova direzione regionale, composta da 12 membri: spiccano alcune neo adesioni di prestigio come quella dell'on. Giovanni Sartoris, del cosigliere regionale Renato Montabone [redacted] dell'ex assessore regionale all'Agricoltura Emilio Lombardi. Radaelli è pure stato nominato «commissario» per la provincia di Alessandria. Evidentemente, Rinnovamento pensa che Radaelli abbia lavorato bene nella sua Vercelli [redacted] spera che possa ottenere risultati analoghi anche nell'Alessandrino. Per quanto riguarda le altre province, tra i neo aderenti alla lista Dini troviamo l'assessore provinciale al Lavoro di Torino Camoletto e l'ex sindaco leghista [redacted] Novara Merusi. Sono [redacted]tese significative adesioni anche a Vercelli. **[e. d. m.]**

Borgosesia, dopo il no della Valsessera

C[redacted]nile consortile si ricomin[redacted] daccapo

BORGOSESIA. Tutto da rifare per il canile consortile [redacted] Aranco. Essendo venuti meno i Comuni della Valsessera si devo[redacted] rifare le quote, ma [redacted] questo punto c'è il rischio che anche qualche amministrazione val[redacted] decida [redacted] farsi da parte visto l'aumentare degli oneri.

«E a quel punto - annuncia il sindaco Corrado Rotti - ridimensioneremo il progetto [redacted] faremo un canile di misura ridotta, adatto soltanto ai bisogni della città».

E' curioso il fatto che non si riesca a mettersi d'accordo neppure per un progetto dal costo limitato (circa 400 milioni, da suddividere appunto per tutti i centri aderenti al consorzio).

«Quando ormai [redacted] poteva passare alla fase operativa - spiega l'amministratore borgosesiano - inspiegabilmente la Comunità montana Valsessera ha fatto marcia indietro, costringendoci a ricominciare tutto da capo».

Adesso i tecnici dovranno rivedere il valore delle quote assegnate ai singoli Comuni valsesiani [redacted] poi verrà riconvocata [redacted] riunione per l'approvazio[redacted] del progetto.

«Il fatto è che qualche sindaco potrebbe rinunciare visto l'aumento della spesa; ma noi non perderemo altro tempo: andremo avanti per [redacted] nostra strada realizzando una struttura [redacted] venti posti adatta per la città» sottolinea Rotti.

In questo [redacted] Borgosesia dovrà anche restituire alla Regione il contributo, già erogato, di trenta milioni: «Certo lo restituiremo - aggiunge il sindaco -. E forse è anche meglio, perchè quei soldi li abbiamo da due anni ma [redacted] vincolati. Se tornano indietro magari potranno essere utilizzati altrove, qui invece mi pare che si stia solo giocando a rallentare l'avvio dei lavori».

Quelle del sindaco [redacted] Borgosesia sono parole dure: «Per forza - spiega - se non si riesce [redacted] trovare un accordo neppure sul canile, significa proprio che gli amministratori valsesiani non riusciranno mai a dialogare per uno sviluppo comune». **[i. fo.]**

Nasce [redacted] mappa delle occasioni di insediamento sul territorio

Industria, c'è [redacted] Banca-siti

Nuova iniziative dell'Unione di via Lucca

Carlo Trivi, direttore dell'Unione industriali di Vercellese e Valsesia

VERCELLI. *L'occasione è il debutto della Banca dati dei siti produttivi, una mappa del territorio «scritta» dall'Unione industriale di Vercellese e Valsesia, che segnala [redacted] adatte ad insediamenti oppure stabilimenti abbandonati (e riutilizzabili) che [redacted] proprietario [redacted] disponibile a cedere.*

Al tavolo di via Piero Lucca, che raduna accanto al direttore Carlo Trivi i presidenti [redacted] Nordind e Apriv (Valeri e Verri) e il vice direttore dell'Itp Amato, la presentazione dell'iniziativa si trasforma però anche in [redacted] check up dell'area industriale [redacted] Vercelli e dell'hinterland. Che non può competere con il Tori[redacted] e il Vco, aree baciate dai finanziamenti europei [redacted] «Obiettivo 2» (in grado di coprire fino al [redacted] per cento degli interventi produttivi), [redacted] che risponde con i fondi statali offerti dalla legge 236 (fino ad ora 13 miliardi), con una buona posizione geografica, un'attenta promozione [redacted] il gioco di squadra. E non è un [redacted] che, tra gli invitati alla presentazione della Banca dei siti, ci sia anche il sindaco di Vercelli, Bagnasco.

La Banca dati, che illustra Carlo Trivi, è un'operazione in cantiere da tempo. «E ha lo scopo - dice il direttore dell'Uivv - di migliorare la visibilità delle occasioni insediative sul territorio vercellese». Attraverso una serie di schede, indirizzate alle imprese ma anche ai Comuni, [redacted] cui si chiedono i programmi di sviluppo industriale, l'Unione industriale si prepara a traccia[redacted] mappa delle occasioni di insediamento sul territorio, che sarà distribuita ed aggiornata periodicamente.

Il gioco di squadra, [redacted] l'aiuto di Nordind (la società per lo sviluppo delle aree industriali), di Apriv (l'agenzia che si occupa di marketing e assistenza agli investitori) e di Itp (l'organismo torinese che lavora per attrarre investimenti in Regione), sarà determinante per richiamare nel Vercellese investitori dall'Italia e dall'estero. I presidenti Verri [redacted] Valeri ricordano i precedenti di Tnt e Michelin [redacted] sussurrano di nuove trattative. Che, per prudenza, restano senza [redacted] nome dell'interlocutore.

L'ultimo dato arriva [redacted] da Gilberto Valeri e dal sindaco Bagnasco. Ai fondi della legge 236 (i 13 miliardi, dice Valeri, possono promuovere investimenti per circa 30, mentre l'ultima tranche di fondi potrebbe aumentare di 500 unità il numero degli occupati [redacted] tutte le aree gestite da Nordind) si aggiunge [redacted] contributo della Regione per l'ampliamento dell'Aiav: un miliardo e mezzo per [redacted] '97 ed altrettanto per il '98, una sorta di prestito a tasso zero da restituire quando i lotti verranno ceduti. **[r. m.]**

[redacted]

[redacted]

La foto, scattata e autografata da Tullio Vidoni, ricorda la spedizione Zanskar '82

GRIGNASCO

UNA donna peruviana che sorride all'obiettivo mentre cammina con il suo bimbo abbarbicato sulla schiena, una barca che solca dolcemente le acque di un fiume indiano, la valle del Kashmir con le [redacted] imponenti vette, la gioia [redacted] compagni [redacted] spedizione dopo aver vinto un gigante himalayano: fotografie scattate da Tullio Vidoni, un alpinista che nascondeva in sè un'arte riservata a pochi, quella di fissare in immagini i momenti più significativi del nostro e dell'altrui vivere.

Tullio Vidoni, il più grande scalatore valsesiano, non c'è più, travolto, lui che aveva vin[redacted] leggendario K2, il 12 febbraio 1988 [redacted] una valanga al Piccolo Altare di Rima, a due passi da [redacted] Ma di lui sono rimaste, oltre che [redacted] ricordo vivissimo tra quanti lo hanno conosciuto, [redacted] splendide immagini che [redacted] un'epoca.

E queste fotografie, una di seguito all'altra, sono diventate un prezioso documento per chi ama la montagna e la vita in [redacted] le [redacted] espressioni, anche quella che scorre laggiù, in remoti villaggi delle Ande [redacted] nelle sperdute valli nepalesi.

Fotografie che da oggi pomeriggio sino a domenica 22 marzo, [redacted] esposte in [redacted] che il gruppo «Diaframma» di

[redacted] gruppo Diaframma di Grignasco ricorda il grande alpinista valsesiano

Vidoni fotografo, mostra [redacted]

In biblioteca esposti da oggi 150 «bianchi e neri»

Grignasco, diretto da Guido Zanaroli, ha allestito nella biblioteca comunale in una rassegna dal titolo significativo: «Per ricordare un amico».

«Si tratta [redacted] 150 immagini in bianco [redacted] nero, formato 30X40, scelte tra le 520 stampate nel laboratorio [redacted] gruppo in due anni di lavoro da Renzo Calvi, Roberto Giacometti, Giuliano Gratis, Giovanni Valeri, Guido Zanaroli e Daniele Zandotti, e illustrate con la collaborazione di Martino Moretti e di Antonio Vidoni, fratello di Tullio - spiegano i promotori -. In queste foto si leggono le rare qualità umane di Tullio Vidoni, quel suo modo impareggiabile di affrontare le [redacted] con semplicità e naturalezza».

Anche quest'altra immagine è stata fissata dall'obiettivo da Tullio Vidoni

L'esposizione sarà inaugurata [redacted] alle 16 e resterà aperta tutti giorni fino al 22 marzo, sabato e domenica compresi, dal[redacted] alle 19 e dalle 20,30 alle ventidue. Inoltre, stasera alle 21, sempre in biblioteca, Tullio Vidoni sarà ricordato [redacted] la proiezione di un filmato del Cai di Varallo.

Un video che presenterà il Vidoni vincitore di cinque Ottomila e di innumerevoli altre vette, e il Vidoni fotografo. Ma è un video che, soprattutto, ricorderà «un grande amico».

Roberto Eynard

Rassegna a Santhià

[redacted] all'ex [redacted]

SANTHIA'. Arte orientale in mostra, [redacted] Santhià, da questa mattina e fino a domenica 22 compresa con orario 9-12 e 16-19: l'iniziativa [redacted] del Gruppo missionario parrocchiale santhiatese. La mostra è stata allestita negli ampi locali dell'ex caffè Roma, all'angolo tra corso Nuova Italia e via Roma.

In mostra vi sono articoli in seta, lino e cotone come tovaglie, sciarpe, foulard, gilet, borse, capolavori dell'artigianato giapponese, cinese, indiano come statue, sculture, intarsi in avorio, giada, quarzo, legno, bronzo. Sono anche esposti vasi e piatti di porcellana e ceramica, servizi da tè e caffè, collane, anelli, braccialetti, ventagli, icone, quadri, tavolini [redacted]die, lampade, mobili, soprammobili, saponette, scatole da tè, incenso. Verranno dati in omaggio opuscoli e diapositive rea[redacted] per i più poveri del [redacted] mondo. **[w. ca.]**

Ma la concorrenza tra Tim e Omnitel può portare vantaggi a tutti gli utenti

Quanto costa chiamare il telefonino

Giungla tariffaria anche per chi non ha cellulare

C'è una poco conosciuta differenziazione dei costi per chi chiama un cellulare [illegible] telefono di casa o da un apparecchio pubblico

Cellulari, che passione e che utilità per chi li possiede, ma che costi per chi deve comunicare [illegible] i loro proprietari da impianti fissi.

Nei giorni scorsi abbiamo pubblicato un tabellone con tutte le offerte e le tariffe (esclusi i cellulari con contratti per aziende). E oggi vediamo che come c'è una giungla delle tariffe nella telefonia mobile, [illegible] c'è una poco conosciuta differenziazione dei costi per chi chiama dal telefono di casa o da un telefono pubblico. Si può spendere da 170 lire più Iva (al 20 per cento) a 1524 lire (più Iva al 20 per cento) al minuto, cioè 1828 lire.

Dipende che tipo di cellulare intendete chiamare e a che ora chiamate. Nelle ore notturne, risparmierete, ma in genere trovate molti cellulari staccati o con la segreteria inserita. Nelle ore più umane, occorre allora ragionare sul motivo della chiamata. Se [illegible] è indispensabile, meglio astenersi per evitare di ricevere a casa una bolletta troppo cara.

La battaglia che vede contrapposte la Tim e la Omnitel, sul fronte delle tariffe, può comunque rappresentare un vantaggio per tutti gli utenti, anche per coloro che non hanno cellulare ma che debbono comunicare con chi lo ha (più basse sono le tariffe di chi possiede un cellulare, più bassi sono i costi di coloro che chiamano i possessori dei telefonini da impianti fissi). La guerra delle tariffe è però soltanto all'inizio e le novità sono all'ordine del giorno. La Tim ha recentemente lanciato il cellulare a scheda azzurra che sembra destinato, nel tempo, a soppiantare la scheda blu. Molte infatti sono le richieste dei clienti per l'indubbio vantaggio economico che offre. L'Omnitel ha subito risposto limitando la fascia cara del prepagato «Night & Day» alle 18. Le offerte sui cosiddetti «City» sono allettanti. Ma, at[illegible]: quello della Tim offre vantaggi per chi [illegible] il cellulare prevalentemente nella provincia, anche se cambia il prefisso. Esempio: a Torino il prefisso è 011, a Pinerolo (provincia di Torino) è 0121. La tariffa rimane uguale. Diverso il discorso per il City Omnitel: se chiamate Torino o ad Orbassano (prefisso 011), la tariffa è urbana, se invece chiamate Pinerolo (prefisso 0121) la tariffa è extraurbana.

Le novità sono tante che possono mettere [illegible] difficoltà gli stessi rivenditori. Rimane troppo affollata l'offerta e chi vuole orientarsi per una scelta deve perdere qualche giorno per fare tutti i conteggi.

La guida che presentiamo oggi intende dare una mano per calcolare quanto costa chiamare un cellulare da [illegible] o da una [illegible] telefonica. Probabilmente, in un futuro non tanto lontano, dovremo pensare a un aggiornamento di tutti questi costi.

Enzo Bacarani

SE CHIAMO [illegible] TELEFONINO

DAI TELEFONI PRIVATI...

TIM prefissi: 0330-0338-0360-0368 - OMNITEL prefisso 0347

orario	0,00-7,30	7,30-20,30	20,30-24,00
costo medio dello scatto	[illegible]	127	[illegible]
durata dello scatto (secondi)	45	[illegible]	[illegible]
costo medio (al minuto) (Iva 20% esclusa)	[illegible]	1524	170

SABATO, DOMENICA, FESTIVI LO SCATTO DI 127 LIRE AVVIENE OGNI 45 SECONDI. COSTO MEDIO PER UN MINUTO DI [illegible] 170 LIRE (IVA ESCLUSA)

TIM prefissi: 0335-0336-0337 - OMNITEL prefisso 0348

[illegible] a VERONA

orario	0,00-8	8-8,30	8,30-13	13-18,30	18,30-22	22-24
costo medio dello scatto	[illegible]	[illegible]	[illegible]	[illegible]	[illegible]	[illegible]
durata dello scatto (secondi)	[illegible]	18,5	11,5	18,5	29,5	[illegible]
costo medio (al minuto) (Iva 20% esclusa)	[illegible]	[illegible]	[illegible]	[illegible]	256	206

[illegible]

orario	0,00-8	8-13	13-24
costo medio dello scatto	[illegible]	127	[illegible]
durata dello scatto (secondi)	[illegible]	18,5	[illegible]
costo medio (al minuto) (Iva 20% esclusa)	[illegible]	412	[illegible]

DOMENICA E FESTIVI LO SCATTO DI 127 LIRE DURA 37 SECONDI. IL COSTO MEDIO PER UN MINUTO DI CONVERSAZIONE E' PERTANTO DI 206 [illegible]

N.B. IN PIU', PER [illegible] GNI CONVERSAZIONE E' DOVUTO UNO SCATTO (127 LIRE PIU' [illegible] AL 20%) ALLA RISPOSTA A CARICO DEL CHIAMANTE

... DAI TELEFONI PUBBLICI

IL VALORE DEGLI SCATTI DAI TELEFONI PUBBLICI E' DI 168 LIRE PIU' IVA (20%) E, IN PIU', PER OGNI CONVERSAZIONE, ALLA RISPOSTA, AL CHIAMANTE VENGONO ADDEBITATI DUE SCATTI.

Dibattito con il sottosegretario Bargone

Viabilità piemontese ecco i nodi non risolti

Asti-Cuneo, Pedemontana, i collegamenti di Torino con Savona, Milano e Pinerolo

C'è una prospettiva di «lavori in corso» nel sistema della grande viabilità in Piemonte. Lo ha fatto capire il sottosegretario ai Lavori pubblici, Antonio Bargone, intervenuto ieri a Torino all'incontro organizzato dal gruppo regionale del pds per dibattere [illegible]me sarà il «dopo-Anas» per gli enti locali.

E' stata l'occasione per fare il punto «ufficioso» su una serie [illegible] nodi ancora irrisolti: completamento della Torino-Pinerolo, costruzione della Asti-Cuneo (con il collegato traforo del Mercantour), adeguamento della Torino-Milano (a standard accettabili), raddoppio totale della Torino-Savona, progettazione della Pedemontana, costruzione della tangenziale di Torino a Est.

Bargone è stato chiaro sulla necessità di fare in modo razionale: «Occorrono infrastrutture [illegible] e selezionate più coerenti con il tessuto economico e sociale del territorio ed è necessario integra[illegible] tessuto urbano e infrastrutture». Quindi non più «piani Anas fatti come la lista della spesa», ma occorre una programmazione negoziata con il ba[illegible]ma orientata ad una strategia generale che non sia in conflitto con i patti territoriali, dove ci sono.

Ma al di là delle polemiche sul ruolo avuto dall'Anas e sulla sua diffusa inefficienza (anche per lot[illegible] interne), Bargone, auspicando un ministero unico per trasporti e lavori pubblici, ha analizzato l'«emergenza piemontese». Asti-Cuneo: è apprezzato l'impegno dell'azionista di riferimento della Satap, che ne è la concessionaria, ad anticipare il finanziamento dell'opera e il 19 marzo potrebbero arrivare quelle assicurazioni che sono indispensabili per sbloccare l'iter. «Il nostro obbiettivo - dice Bargone - è di superare ogni ostacolo, [illegible]n di crearlo».

Traforo del Mercantour: occorre un chiarimento urgente con chi si oppone, ma [illegible] completare gli studi per onorare un impegno [illegible] carattere internazionale. Pedemontana: è [illegible] una fase solo preliminare, non compare in nessun pian[illegible] Se ne riparlerà. Torino-Milano: [illegible] indispensabile la [illegible] riclassificazione e occorre andare avanti sul nuovo piano di ammodernamento ed adeguamento sul progetto dell'88. Tangenziale di Torino e Torino-Pinerolo: le proposte dell'Ativa [illegible] l'aggiunta delle opere di «mitigazione» sembrano avere finalmente il placet del ministero. Il «sì» dovrebbe essere molto vicino. Torino-Savona: c'è ancora qualche problema di impatto ambientale, ma è prevista l'ultimazione nel 2000.

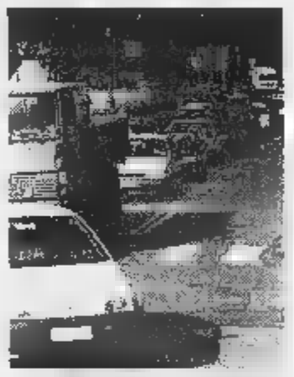

Emergenza traffico in Piemonte

Era stato il segretario regionale del pds, Luciano Marengo a fare il quadro dei problemi infrastrutturali in Piemonte, sottolineando come Torino debba recuperare il suo ruolo di capitale stando sulle grandi direttrici europee. Franco Revelli, assessore a Cuneo, area dove lo 0,75 della popolazione italiana fornisce il 4 per cento del Prodotto interno lordo, ha lamentato che [illegible] Asti-Cuneo-Borgo San Dalmazzo «non si è realizzata fino ad [illegible] per scontri ideologici fuori posto trascinati oltre la decenza».

La voce dei privati è stata quella di Bruno Binasco, gruppo Argofin (Gavio), che ha ripetuto come vi sia la disponibilità anche a partire in autofinanziamento e con un aumento di capitale: «La politica dia degli indirizzi certi e delle tempistiche rispettabili: gli imprenditori sono disponibili a fare la loro parte». Come dire che per la Asti-Cuneo [illegible] prossimo 19 [illegible] potrebbe essere il giorno [illegible].

Gianni [illegible]

DISEGNARE EMOZIONI, COSTRUIRE PASSIONI.

MICHELE FENU Lo stile italiano tra creatività e tecnologia LA STAMPA

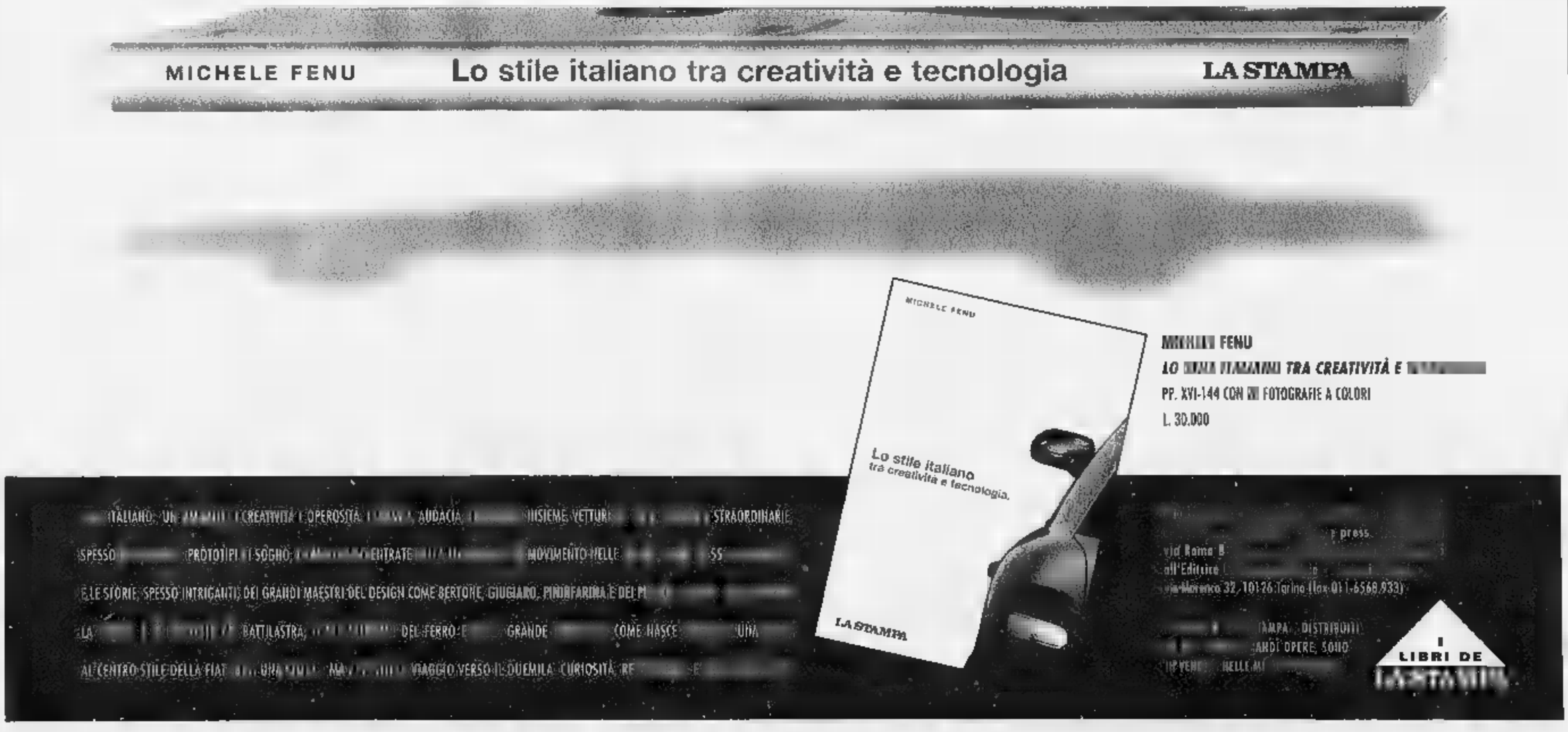

MICHELE FENU
LO [illegible] ITALIANO TRA CREATIVITÀ E [illegible]
PP. XVI-144 CON [illegible] FOTOGRAFIE A COLORI
L. 30.000

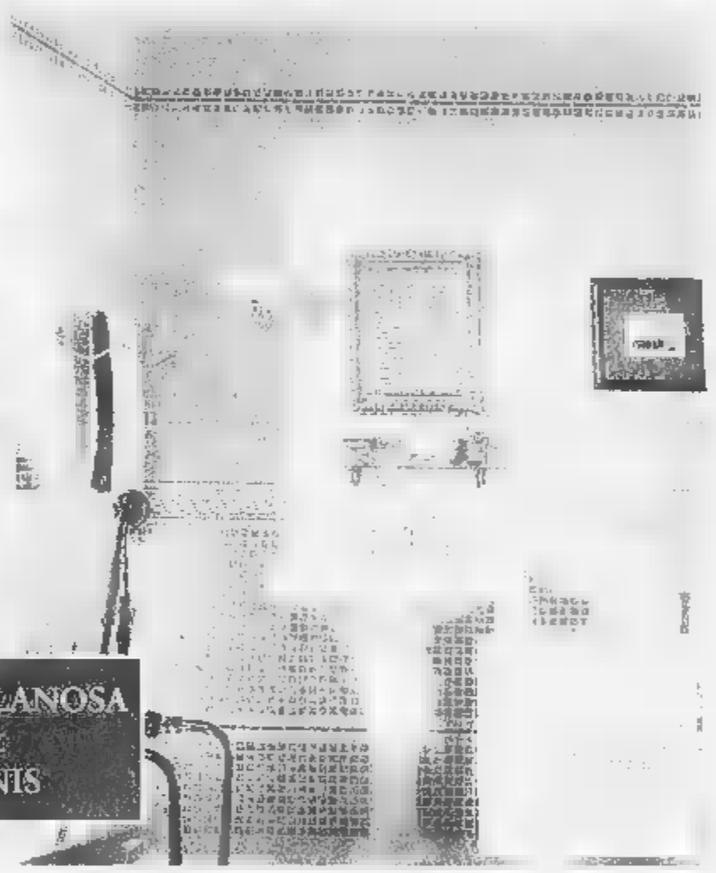

PAVIMENTI • RIVESTIMENTI • SANITARI

RUBINETTERIE • ARREDAMENTO BAGNO • CAMINETTI

VENDITA PROMOZIONALE PER RINNOVO ESPOSIZIONE*

*SCADENZA 30-04-98. Com. n°5 del 23/02/98

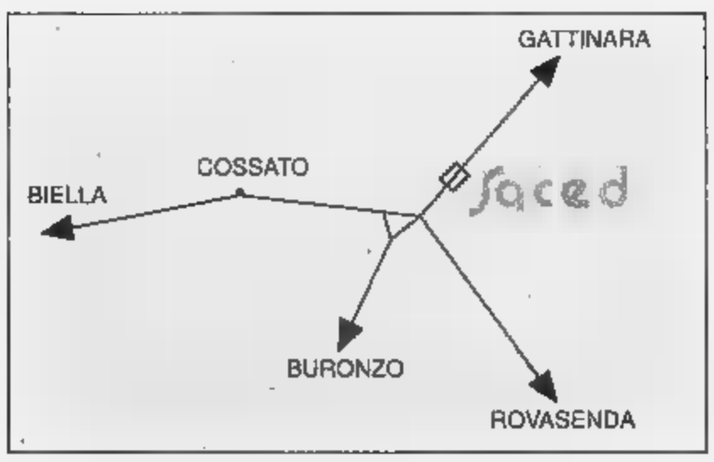

Saced

IL BAGNO E LA CERAMICA

MASSERANO - Regione S. Giacomo - S.S. Cossato-Gattinara - Tel. 015 [illegible] - Fax 99466

Tra musica e impegno: oggi al Babylonia la band più irlandese d'Italia

Il combat-folk? E' emiliano

A Ponderano i «Modena City Ramblers»

PONDERANO. Dopo i Bluvertigo, al Babylonia arriva un'altra band di culto della nuova generazione italiana: i Modena City Ramblers. Il gruppo emiliano è in concerto stasera alle 22,30, per presentare l'ultimo album «Terra e libertà». Il biglietto costa 20 mila lire (per informazioni, chiamare lo 015-541225).

Modenesi purosangue, i «Ramblers» hanno un cuore irlandese, e da [illegible] fanno dell'ottimo combat-folk. Anarchici e libertari, sono considerati da alcuni gli eredi di Guccini e dei Nomadi, se non altro per i loro testi «impegnati». [illegible] la musica è altra cosa: nei pezzi dei Modena City Ramblers convivono italianissime fisarmoniche e «uileann pipes» della tradizione celtica; percussioni sudamericane e chitarre distorte da rocker [illegible] grinta. Sul palco (come in studio), i guerrieri emiliani sono in otto, uniti dall'amore per la sperimentazione e da comuni passioni politiche. Il loro sogno, stando alle biografie ufficiali, è quello di trasformare la musica in «una strada che conduce all'utopia».

E utopico è anche lo stile dei «Modena», lettori di Garcia Marquez e di Sepulveda, di Paco Ignacio Taibo II e di altri romanzieri sudamericani. Il titolo del loro ultimo album, «Terra e libertà», è uno slogan storico, che urlavano sia gli anarchici spagnoli degli Anni Trenta, [illegible] gli zapatisti della rivoluzione messicana. Riesumato oggi, quel grido è più una metafora che la spia di un bisogno: è l'immagine di chi cerca due cose (terra e libertà) «che non stanno in nessun luogo, [illegible] non forse nel cammino per raggiungerle».

I «Modena City Ramblers» [illegible] nati nel '91, senza ambizioni. Poi han preso ad andare forte, grazie al successo del loro primo demo-tape, dal titolo eloquente: «Combat-folk». «Terra e libertà» è del '97, [illegible] a differenza dei dischi precedenti («Riportando tutto a casa» [illegible] «La grande famiglia», che ospitarono [illegible] comparsate di Bob Geldof e Paolo Rossi) non vanta collaborazioni illustri. Il gruppo è composto da Alberto Cottica (fisarmonica), Francesco Moneti (violino), Franco D'Aniello (flauto), Giovanni Rubbiani (chitarra e armonica), Massimo Ghiacci (basso), Massimo Giuntini (uileann pipe), Roberto Zeno (batteria) [illegible] Stefano Bellotti (cantante solista). **[g. bu.]**

I Modena City Ramblers, in concerto stasera alle 22,30 al Babylonia La band emiliana presenta al pubblico il suo ultimo album, «Terra e libertà», ricco di contaminazioni fra il rock e la musica irlandese

Crevacuore, stasera suona il cantante-armonicista

Crea con la «Model T» Gran blues al Dragon's

CREVACUORE. *Really the blues*, questa [illegible] dopo le 22,30 sulla torrida pedana del Dragon's valsesserino. Sarà un gradito ritorno della Model-T Boogie, formazione guidata dall'armonicista cantante Giancarlo Crea.

Crea è un nome di spicco nel panorama italiano (e oltre) della [illegible] del diavolo. Le sue ispirazioni traggono origine da Little Jacobs, Walter Horton ed Sonny Boy Williamson.

I suoi inizi musicali lo hanno visto emigrare nella *windy* Chicago, una delle arpe più esplosive d'America per quanto riguarda il blues elettrico. E a Chicago, Giancarlo Crea ha suonato in locali come il Theresa ed il Checkerboard, al fianco di Junior Wells, Buddy Guy ed Homsick James Williamson. Con questo ultimo armonicista, cantante e chitarrista di Somerville (Tennessee), autore di «Alligator man» e «Been' Round A Long Time»), si esibì nel tour italiano insieme ai Mean Mistreater.

All'inizio degli Anni Ottanta Crea formò i Blues Shakers e nel 1985 riunì la crema di bluesmen italici nel gruppo Model-T Boogie. Fu questa band ad emigrare nel 1987 (unico gruppo europeo presente) in Illinois, per prendere parte [illegible] Chicago Blues Festival. Poi Crea e company seppero distiguersi alla grande special[illegible] per il supporto nei tour europei di grandi calibri della black music come le vocalist Deitra Farr [illegible] Zora Young, il chitarrista Lurrie Bell e Phil Guy, fratello di Buddy. E [illegible] proposito, è il caso di ricordare (tra le molte incisioni della Model) l'album «Born to Get Down», dove Phil Guy [illegible] ospite in un paio di brani, risultati poi storici sul versante del blues interpretato da organici italiani.

Ed ora, l'organizzazione del Dragon's pub, proponendo lo show di questa sera, annuncia: «Importante: Crea ha ridato vi[illegible] alla mitica Model-T Boogie». E [illegible] lui ci sono Frank Amici alla chitarra, Mario Bertoletti alle tastiere, Gian Mario Longaretti al basso e Luciano Goiton alla batteria. **[g. bar.]**

A BORGOVERCELLI

Humour con i «Fichi»

BORGOVERCELLI. Saranno di scena i Fichi d'India stasera nell'area show del dancing Il Globo. Una humour-performance che inizierà dopo le 22,30. I «Fichi» [illegible] Bruno Arena [illegible] Max-Massimiliano Cavallari: hanno ricevuto ampi consensi [illegible] pubblico, in questi mesi, con due spettacoli al Civico di Vercelli, ed ora la loro serie [illegible] lives nei locali della zona prosegue con successo, sempre ispirati alle trasmissioni radiofoniche realizzate in tanti [illegible] di frequentazione degli studi di Radio Dee Jay, con Marco Baldini. Dalla loro presenza a «Tutti per l'una» è nato lo spettacolo dal [illegible] «Tutti per l'una show». Nella mega sala del Globo riservata al ballo con orchestra dal vivo, stasera dalle 21,30, ci sarà invece [illegible] gruppo di Santino Rocchetti, il cantante che ha avuto un grosso rilancio dopo la vittoria al contest televisivo «Ballo, amore e fantasia» dove ha presentato «Beso tropical». **[g. bar.]**

NOTTE

Vercelli

Cover all'Oscar Wilde

Domani alle 22,30, all'irish pub Oscar Wilde di via Trino, saranno in pedana, per un concerto rock, i Boldoz Dog con cover italiche e internazionali.

Vercelli

I live di Tina Pica

Questa sera alla Tina Pica di piazza Pajetta suonano i Chimera. Cabaret [illegible] Offerta Speciale di Gian Piero Perone alla Tina Pica di corso Casale.

Brusnengo

Si balla [illegible] Dobrilla

Stasera, alla discoteca «Il faro», si ballano la musica underground e la commerciale. C'è anche un gruppo che suona dal vivo: quello della cantante Dobrilla. Il biglietto d'ingresso co[illegible] [illegible] mila lire per gli uomini e 10 mila per le donne.

Valdengo

Fra liscio e [illegible] latini

Alla «Peschiera» il week-end è tutto a base di liscio. Stasera c'è l'orchestra spettacolo di Dina Manfred, e lunedì si balla con Roberta Cappelletti. Al «Jimmy's», invece, sono di scena i ritmi latino-americani, con maestri che terranno lezione ai danzatori meno esperti.

Biella

Prosa per beneficenza

Lunedì alle 21, all'Odeon, va in scena «Il nostro anniversario», di Michael Foster, con la compagnia del Teatro stabile delle Erbe di Milano. Lo spettacolo è per beneficenza: l'in[illegible] andrà all'Anlaids, l'associazione per la lotta contro l'Aids. Il biglietto costa 30 mila lire (informazioni allo 0161-219283).

Vignale

Mancini alla Pesa

Questa [illegible] dopo le 22,30, saranno sulla pedana del Caffè della Pesa Davide Mancini & Estrema Band. Per venerdì 20: Water Kills.

Santhià

Beverly a tutto ballo

Al Beverly Hills di zona casello autostradale Torino-Milano stasera suona l'orchestra di Daniele Comba. Domani si balla, pomeriggio e sera, con il gruppo di Gianni Sommo.

E intanto martedì [illegible] Biella Jazz Club rende omaggio a Luciano Anderi

Valzer e [illegible]monferrine al Piazzo

Stasera il folk svizzero di Au Temps qui Passe

BIELLA. Nuovo appuntamento con Piazzo Folk, stasera al bor[illegible] antico: dalla Svizzera romanda arrivano gli «Au Temps qui Passe», in concerto alle 21,30 a palazzo Ferrero.

La formazione è un trio, molto apprezzato dagli amanti [illegible] musica popolare e tradizionale. E appunto nelle tradizioni del Vallese e del Giura affondano le radici i brani che si ascolteranno stasera, suonati con strumenti tipici e con grande maestria. La band è guidata da Diego Abriel, cantante, percussionista e virtuoso della ghironda. Al suo fianco si [illegible] Ernest Haenni (mandolino, mandola e voce) e Nikita Pfister (organetto diatonico, salterio [illegible] percussione e voce). Se gli strumenti sono curiosi, il repertorio è godibilissimo: si sono monferrine del Vallese, salterine, valzer, nenie alpine, canzoni dei soldati. Insieme ai brani della tradizione, gli «Au Temps qui Passe» eseguono anche composizioni originali. L'ensemble raggruppa musicisti di varia esperienza: tutti hanno esordito negli Anni 70, militando in formazioni co[illegible] i Bazoche, la Kinkerne, il Trio Grosso Mode, le Charlottes Sauvages e altri. E il repertorio svizzero [illegible] è il solo conosciuto da Abriel e soci, che in passato si sono cimentati con brani popolari francesi, irlandesi, italiani e yiddish. E' solo dal '96 che la band ha puntato la sua attenzione sulla musica elvetica [illegible] di lingua romanza.

Intanto martedì, sempre al Piazzo, è in calendario un concerto jazz, in memoria del clarinettista biellese Luciano Anderi. L'appuntamento è al Biella Jazz Club, dove suona un gruppo milanese fedele allo stile «New Orleans». **[c. gi.]**

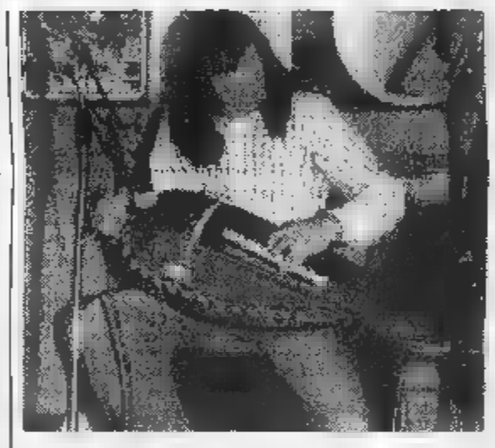

Diego Abriel, dell'ensemble svizzero «Au Temps qui Passe», in concerto oggi alle 21,30 a palazzo Ferrero Il gruppo eseguirà brani tipici della tradizione svizzera romanda

Vercelli, espongono i curatori. Le altre mostre

Rosso, Crosio e Leale Tre [illegible] dopo a Studio 10

VERCELLI. Alle 18 di oggi, a Studio Dieci, verrà inaugurata una mostra di notevole interesse. In via Galileo Ferraris espongono la scultrice Carla Crosio, la pittrice Serena Leale [illegible] il fotografo Fiorenzo Rosso: sono i tre artisti al vertice di Studio Dieci da diversi anni, a loro si devono mostre di rilievo ed il lancio [illegible] giovani che si sono presto affermati.

Il terzetto espone ogni tre anni nel locale. Carla Crosio, Serena Leale [illegible] Fiorenzo Rosso sono [illegible] loro volta giovani artisti che hanno già ottenuto affermazioni di rilievo: hanno esposto in mostre nazionali di grande respiro [illegible] in manifestazioni internazionali dove i rappresentanti italiani, scelti [illegible] commissioni di esperti, erano pochissimi.

La mostra di oggi rappresenta quindi [illegible] momento significativo per le arti visive vercellesi, anche perchè i tre autori presentano opere inedite che superano, nelle tecniche e nei contenuti, quelle precedenti.

Fiorenzo Rosso con le [illegible] fotografie riprende i «silohets-ver di Corot»; Serena Leale propone la [illegible] forte denuncia di taglio grottesco della quotidianità multimediale; Carla Crosio affronta i temi della genetica, dell'uomo nuovo che non sarà più quello che conosciamo. La mostra [illegible] aperta fino al 28, in orario 16-19 (escluso il lunedì).

Oggi [illegible] aprono anche altre due mostre: [illegible] Vercelli, la personale di Michele Novella, che sarà ospitata alla Famija fino al [illegible] marzo. Il pittore propone i temi che gli sono cari: le nature [illegible] [illegible] soprattutto il lavoro in campagna. L'esposizione [illegible] aperta in orario 16-19. Emigra invece a Torino Vera Vaccari, pittrice vercellese che ha tenuto mostre (e ottenuto riconoscimenti) in molte città italiane. Ora si propone alla Galleria Abaco di via Vanchiglia con una personale che sarà visitabile sino al 19. Vera Vaccari presenta una quarantina di opere, tra disegni, quadri [illegible] bozzetti realizzate con diverse tecniche. Anche in questo caso l'orario è 16-19, con un'appendice serale il martedì sino alle 21. **[r. s.]**

STASERA AL CINEMA

BIELLA

[illegible]. Inf. tel. (015) 22.736 - 31.312. **Alien - La clonazione** di J.P. Jeunet con S. Weaver e W. Ryder. L. 12.000; 10.000.

MAZZINI. Inf. tel. (015) 22.736 - 31.312. **Flubber - Un professore fra le nuvole**, di L. Mayfield, con R. Williams. L. 12.000; 10.000.

ODEON. Inf. tel. (015) 22.736 - 31.312. **Titanic**, di J. Cameron, con L. Di Capio e K. Winslet. [illegible]: 17; 21,30. Lire 12.000; 10.000.

SOCIALE. Inf. tel. (015) 22.736 - 31.312. **Amistad**, di Steven Spielberg, [illegible] Freeman, A. Hopkins, [illegible] Hounsou, [illegible] McConaughey. L. 12.000.

BORGOSESIA

[illegible]. Inf. tel. (0163) 22.698. **Qualcosa è** [illegible], di J. L. [illegible], con J. Nicholson, H. Hunt, G. [illegible]. Or.: 20,30, 22,40. Lire 10.000, 7000.

CANDELO

VERDI. Inf. [illegible]. (015) 253.89.27 **Auguri professore** (Italia 1997), di R. Milani, con S. Orlando, C. Della Seta. Or.: 20; 22,15. L. 11.000; 8000.

CIGLIANO

SPLENDOR. CHIUSO.

COSSATO

N. PRIMAVERA. Inf. tel. (015) 925.620. **Tre uomini e una gamba**, con Aldo, Giacomo e Giovanni. [illegible]: 20,15; 22,15. L. 10.000; 7000.

GRIGNASCO

[illegible] con Brad Pitt, regia di J. J. Annaud. Ore 21 spettacolo unico. L. [illegible].

GATTINARA

[illegible]. Inf. tel. (0163) 833.106. CHIUSO.

GRAY

EXCELSIOR [illegible]. tel. (015) 767.323. **Il collezionista**, di G. Fleder, con M. Freeman, A. [illegible], [illegible]. Ewes. Or.: 21; 23. L. 10.000; 7000.

SAN GERMANO

SALA COMUNALE. CHIUSO

TONENGO

FELIX [illegible]. (015) 242.31.16. [illegible].

TRINO

ORSA. Inf. tel. (0161) 828.600. [illegible] Richard Gere, Bruce Willis, regia di M. Caton [illegible]. Ore 21,30 (spettacolo unico). [illegible] 10.000; 7000; e 9000; 6000.

VARALLO

SOTTORIVA. Inf. tel. (0163) 54.265. **Sette anni in Tibet** con Brad Pitt, regia di J. J. Annaud. Or.: 20,30; 22,30. Lire 9000; 7000.

VERCELLI

[illegible]. Inf. [illegible]. [illegible] 255.045. Informaspettacolo tel. 69.633. [illegible], di S. Spielberg, con [illegible]. Freeman, A. Hopkins, D. Hounsou. Or.: ap. 19,30. Lire 12.000; 10.000.

NUOVO [illegible]. Inf. orari tel. 257.744. Informaspettacolo tel. 69.633. **Full Monty, squattrinati organizzati**, di P. Cattaneo, con R. Carlyle, M. Addy, T. Wilkinson. Or.: ap. 19,30. Lire [illegible].000; 10.000.

PRINCIPE. Inf. orari tel. 259.047. Informaspettacolo [illegible]. 69.633. **L'[illegible] della pioggia**, di F. Ford Coppola, con M. Damon, D. Glover, M. Rourke. Or.: ap. 19,30. Lire 12.000; 10.000.

VIOTTI. Inf. [illegible] tel. 250.845. Informaspettacolo tel. 69.633. **The [illegible] - Nessuna regola**, [illegible] [illegible]. Fincher, con M. Douglas, [illegible]. Penn. Or.: ap. 19,30. Lire 12.000; 10.000.

BELVEDERE DOLBY. [illegible]. tel. 215.018. Ore 20 **La Sirenetta** di Walt Disney (cartoni animati). Ore 22,10 **The Jackal**, di M. Caton Jones, con R. Gere, B. Wilis. [illegible] 10.000; [illegible].

LUX. Inf. or. tel. 213.375. OGGI RIPOSO.

[illegible]. Via Parini 1. CHIUSO.

TEATRO CIVICO. Inf. tel. 255.544. CHIUSO.

DURENTECO. Via G. Ferraris 103. CHIUSO.

SCEGLI IL CINEMA

Dove le emozioni sono su grande schermo.

TORINO

ADUA 200 c. G.Cesare 67, tel. 858.521. **Qualcosa è cambiato.** Or.: 15; 17,30; 20; 22,30.
ADUA 400 c. G. Cesare 67, tel. [illegible]. V. Teatri. [illegible]v. Chiesa Salita 77, t. 210.986. **Tre uomini e una gamba.** Or.: 16,40; 18,40; 20,40; 22,30.
AMBROSIO MULTIS. c. V. Emanuele II 52, tel. 547 007. *Sala 1:* **Qualcosa è cambiato.** Or.: 14.30; 17,10; 19,50; 22,30. *Sala 2:* **Il collezionista.** V. M. 14. Or.: 15; 17,30; 20; 22,30. *Sala 3:* **Ultimo - Inversione di marcia.** V. M. 18. Or.: [illegible]; 17,30; 20; 22,30.
ARLECCHINO c. Sommeiller 22, tel. 561.71.90. **Amistad.** Or.: 16,30; 19,30; 22,30.
CAPITOL v. San Dalmazzo 24, tel. [illegible]. **Full Monty.** Or.: 16; 18,10; 20,20; 22,30.
CENTRALE v. C. Alberto 27, tel. 540.110. **Il destino.** Or.: 15; 17,30; 20; 22,30.
C. CHAPLIN 1 v. Garibaldi 32/a, tel. 436.07.23. **Il testimone dello sposo.** Or.: 15,55; 18,10; 20,25; 22,40.
C. CHAPLIN 2 v. Garibaldi 32/a, tel. 438.07.23. **Paradiso perduto.** Or.: 15,45; 18; 20,15; 22,30.
CIAK c. G. Cesare 105, tel. 232.029. **L'avvocato del diavolo.** Or.: 15; 17,30; 20; 22,30.
CRISTALLO v. Goito 5, tel. 650.71.00. **Tre uomini e una gamba.** Or.: 16,30; 18,30; 20,30; 22,30.
DORIA v. Gramsci 9, tel. 542.422. **Flubber.** Or.: 16; 18,10; 20,20; 2[illegible].
ELISEO GRANDE p. Sabotino, t. 447.52.41. **Ga[illegible]ibelle.** Or.: 16,15; 17,40; 20,05; 22,30.
ELISEO BLU p. Sabotino, tel. 447.52.41. **La vita è bella.** Or.: 15; 17,30; 20; 22,30.
ELISEO ROSSO p. Sabotino, telef. 447.52.41. **The game.** Or.: 15; 17,30; 20; 22,30.
EMPIRE p. Vittorio Veneto 5, tel. 817.16.42. **Starship Troopers - Fanteria dello spazio.** Or.: 15; 17,30; 20; 22,30.
ERBA 1 c. Moncalieri 241, tel. 661.54.47. **Grazie signora Thatcher.** Or.: 20,10; 22,30.
ERBA 2 c. Moncalieri 241, tel. 661.54.47. V. teatri.
ETOILE v. Buozzi ang. v. Roma, tel. 530.353. Full Monty. Or.: 15; 16,55; 19,50; 20,45; 22,40.
FARO v. Po 30, tel. 817.3323. **Titanic.** Or.: 14,30; 18,05; 21,40.
FIAMMA c.so Trapani 57, tel. 3852067. **Il collezionista.** Or.: [illegible],45; 17,20; 19,55; 22,30.
IDEAL c.so Beccaria 4, tel. 521.4316 **Il macellaio.** V. M. 18. Or.: 16,30; 18,30; 20,30; 22,30.
KING v. Po 21, tel. [illegible]. **Il testimone dello sposo.** Or.: 16,30; 18,30; 20,30; 22,30.
KONG v. Santa Teresa 5, tel. 534.614. [illegible] *perduto.* Or.: 16; 18,10; 20,20; 22,30.
LUX [illegible]. S. Federico, tel. 541.283. **Titanic.** Or.: 14,20; 17,55; 21,30.
MASSIMO UNO v. Morisbello 8, tel. 817.10.48. **Crimini invisibili (The End of Violence).** Or.: 16; 18,10; 20,20; 22,30.
NAZIONALE 1 v. Pomba 7, tel. 812.41.73. *Spawn.* Or.: 15; 16,50; 18,40; 20,30; 22,35.
NAZIONALE 2 v. Pomba 7, tel. 812.41.73. **Harry a pezzi.** Or.: 15,30; 17,50; 20,10; 22,30.
OLIMPIA 1 v. Arsenale 31, telefono 532.448. **The Boxer.** Or.: 15,15; 17,40; 20,05; 22,30.
OLIMPIA 2 v. Arsenale 31, tel. 532.448. **L'uomo della pioggia.** [illegible]: 15; 17,30; 20; 22,30.
REPOSI v. XX Settembre 15, tel. 531.400. *Sala 1:* **In & Out.** Or.: [illegible],10; 17; 18,50; 20,40; 22,30. *Sala 2:* **The Jackal.** Or.: 15; 17,30; 20; 22,30. *Sala 3:* **Figli di Annibale.** Or.: 14,45; 16,45; 18,45; [illegible]; 22,45. *Sala 4:* prossima ap.
ROMANO Galleria Subalpina, tel. 562.01.45. [illegible] game. Or.: 15; 17,30; 20; 22,30. Ingr. [illegible]
STUDIO RITZ v. Acqui 2, tel. 819.01.50. **Mezzanotte nel giardino del bene e del male.** Or.: 16,30; 19,30; 22,30.
VALENTINO 1 c. [illegible]. D'Azeglio 17, tel. [illegible]. **Will Hunting - Genio ribelle.** Or.: 20,10; 22,30.
VITTORIA v. Roma 336, tel. 562.1789. **Alien - La clonazione.** Or.: 15,45; 16; 20,15; 22,30.

TEATRI

TEATRO REGIO. Ore 15 (turno pomer. 2) e ore 20,30 fuori abb. **Cinderella** balletto di S. Prokofev. Turno A - **The Royal Ballet** coreografia di F. Ashton. Orch. del Teatro Regio diretta da A. Quinn con D. Bussell e S. Cassidy. Repliche fino al 22/3. Biglietteria ore 10,30-16 e 19,30-20,30. Tel. 8815.241/242.
[illegible]**ORIUM RAI.** P.za Rossaro. Ore 16,30 [illegible] sinfonica nazionale Rai 20° concerto. Stagione sinfonica 1997/98 turno giallo. Musiche: Berg, Szymanovski, Brahms. Poltrona L. 50[illegible] ingr. 30 mila. Info. tel. 810.4653. 810.4961. Ore 21 6° concerto Accademia Corale Stefano Tempia, in prog.: Coro [illegible] S.A.T. Canti popolari alpini. Dig. [illegible]

Le prunè

[illegible] (BI) - Tel. 015 93315

Sabato 14
Orchestra ANTONELLA E TIZIANO

Domenica 15
Orchestra **ARMONY**

Martedì 17
Grande ritorno di **MICHELE**

Alle 21 al Palahockey la grande sfida con il Novara per la leadership

Amatori, è un derby-primato

Gialloverdi con un quintetto obbligato

Crudeli è uno dei gialloverdi chiamati a disputare un grande derby

VERCELLI. La rivalità tra gialloverdi e azzurri è radicata e travalica la ventina di chilometri che divide la capitale del riso alla città di San Gaudenzio. Nell'hockey, poi, le sfide tra Amatori [redacted] Novara hanno sempre avuto l'ulteriore pepe della classifica. Fatto salvo per un paio d'anni di black out, nei quali i vercellesi veleggiavano in A2, in palio c'è spesso stato qualcosa di prestigioso (dal titolo tricolore alla Coppa Italia).

Un po' come questa sera alle 21 quando, al Pala Isola, il quintetto di Caricato contenderà [redacted] team [redacted] Battistella la leadership nella regular season (e la possibilità di disputare tre gare interne nella finale scudetto).

Le due formazioni arrivano allo scontro con l'Amatori a «più tre», vantaggio in realtà virtuale, poichè pesano i quattro punti di penalizzazione inflitti al Novara per il tesseramento di Roldan (e contro la sentenza la società azzurra ha presentato ricorso alla Caf). «Da parte nostra vorremmo chiudere davanti agli azzurri "realmente"» conferma il presidente Lorenzo Piccioni. Il che, tradotto il soldoni, significa bissare [redacted] successo dell'andata [redacted] assicurarsi un prezioso margine anche nell'eventualità che il reclamo venga accolto.

Certo superare gli azzurri non sarà semplice [redacted] perchè Caricato sarà costretto a schierare in pista un quintetto obbligato: Cupisti [redacted] i pali, Crudeli e Gonella a frenare l'irruenza offensiva di Rigo, Orlandi [redacted] i gemelli Michielon, mentre il ruolo di «guastatori» ricadrà sulle possenti spalle di capitan Mariotti e Mirko Bertolucci. Indubbiamente la «panchina corta» potrebbe farsi sentire, per questo i gialloverdi cercheranno, almeno nella fase iniziale, [redacted] tenere basso il ritmo, puntanto al controllo della sfera. «Questa può essere solo un'ipotesi tattica - conferma Caricato -. Certamente [redacted] speriamo di ripetere per intensità e carattere la prestazione [redacted] sette giorni fa [redacted] La Coruna».

Dunque un Amatori tutto cuore e intelligenza, proprio come piace alla tifoseria. [redacted] ai supporter si rivolge la dirigenza che, per l'occasione, ha istituito la «giornata gialloverde»: anche le donne pagheranno il biglietto che, però, costerà 10 mila lire per ogni ordine di posto. «Sarebbe davvero bello poter disputare un derby in una cornice di pubblico esaltante - spiega Caricato -. Ricordo ancora come, da avversario, la "curva" incutesse timore».

La «torcida gialloverde», in- [redacted] potrebbe trasformarsi nel famoso «sesto uomo» [redacted] cui il tecnico non può disporre per le forzate [redacted] di Alessandro Bertolucci (l'attaccante versiliese, reduce dall'operazione all'avambraccio, sarà probabilmente presente al derby) e Martin Romeo, prezioso a La Coruna ma relegato in tribuna per problemi burocratica.

I biglietti per la super-sfida sono ancora in prevendita alla pasticceria Vittorio, mentre i cancelli del Pala Isola verranno aperti interno alle 20, un'ora prima del fischio d'inizio dell'esperto Brunner. La radiocronaca [redacted] del match sarà assicurata da Radio City. [p. m. f.]

Obbligati a vincere

Gli azzurri con un solo risultato

NOVARA. Sarà un Novara da combattimento quello stasera varcherà il Sesia. «A Vercelli per vincere, non ci [redacted] misure. Se vogliamo recuperare i tre punti non abbiamo alternative»: queste le parole di Mino Battistella che sente soffiare il vento del derby, [redacted] lancia la sfida [redacted] «cugini» capolisti.

Cresce l'attesa tra gli azzurri (e la tifoseria, che in modo massiccio varcherà il Sesia) per il match clou della serata al PalaIsola, in grado di decidere questa regular season. Tre i punti da recuperare per il Novara [redacted] manciata di partite dalla fine. Perdere o pareggi[redacted] stasera vorrebbe dire abbandonare le ultime speranze di primato, primato che significherebbe anche [redacted] tre partite casalinghe nell'eventuale finale play off.

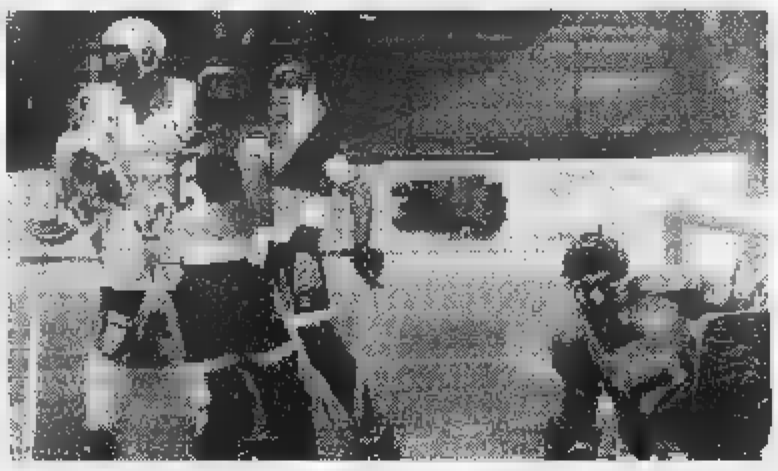

Il Novara questa sera nel derbyssimo si gioca tutte le chances per il primato

Ma torniamo tra i confini nazionali, tuffandoci in questo ennesimo «derby delle risaie». Che partita sarà? «La solita partita, il solito derby - glissa Battistella con semplicità disarmante -. Ma, lo ripeto, abbiamo [redacted] disposizione un solo risultato. E penso che i ragazzi siano in grado di ottenerlo. Mancherà Bertolucci? Uno in meno [redacted] temere, ma [redacted] Vercelli [redacted] una squadra di volponi, chiedetelo al Liceo».

Nessun problema invece per l'allenatore azzurro che disporrà dell'intero organico, compreso Dario Rigo che ha completamente smaltito i postumi di una distorsione alla caviglia subita nel match di Seregno. Quest'anno Novara e Vercelli hanno già incrociato due volte le loro strade, la prima a livello di regular season, all'andata, quando i gialloverdi prevalsero con sagacia tattica per 3-2; [redacted] seconda in semifinale di Coppa Italia, a Salerno, con la rivincita azzurra ai supplementari. E stasera si replica. [r. s.]

Dopo due mesi Filippo Volpato rientra in panchina

Ing, stasera con Ragusa sarà basket spettacolo

BIELLA. Filippo Volpato, l'alacentro rossoblù [redacted] metri e [redacted] centimetri, torna in campo questa sera, dopo più di due mesi di assenza per infortunio, in occasione [redacted] big match che alle 21 vede l'Ing affrontare il Ragusa. «In settimana il gioca[redacted] ha forzato la preparazione ed il ginocchio ha reagito bene - conferma coach Federico Danna -. Questa sera non solo tornerà a far parte dei dieci [redacted] non escludo il suo impiego per alcuni minuti».

L'Ing è pronta quindi a misurarsi con Ragusa nel primo scontro-promozione. «E' una partita importante ma non decisiva - dice Alberto Savio, presidente dell'Ing -. Noi abbiamo una maggior pressione perchè giochiamo in [redacted] e dobbiamo quindi vincere ma in caso di sconfitta nulla è compromesso. E' una partita importante anche sotto [redacted] profilo psicologico perchè per la prima volta possiamo misurarci direttamente [redacted] una squadra molto forte che da quattro anni manca di pochissimo la promozione in A2. La formazione rispecchia perfettamente il livello della società, che reputo una delle migliori del panorama nazionale». Il presidente [redacted] comunque ottimista: «Mi aspetto una grande partita. Ho fiducia perchè vedo un gruppo motivato che in settimana si è allenato bene e con grande intensità».

Giovanni Lambruschi, l'allenatore dei siciliani non nuovo a promozioni in A2, ha a disposizione un organico intercambiabile, completo [redacted] ogni reparto e forte di giocatori, quali Sorrentino, Masper, Pigliafreddo [redacted] Mayer, con trascorsi nel massi[redacted] campionato. «E' una squadra che non ha punti deboli - conclude Danna dopo [redacted] visionato a lungo [redacted] video tape il Ragusa -. Non hanno un vero play maker e quindi pressandoli a tutto campo possiamo crear loro dei problemi. Abbiamo il vantaggio di avere l'ala "piccola", Zamberlan e Raggi, più alta della loro ma paghiamo la maggior prestanza dei loro play, entrambi sull'1,90, rispetto a Muzio. Non sarà certamente una partita tattica e, per quanto scontato possa sembrare, per vincere bisogna giocare veramente bene. Dobbiamo difendere con grande intensità, scegliere le giuste soluzioni al tiro e soprattutto tenere alto il ritmo della partita». [w. d. b.]

Danna vuol far giocare **Filippo Volpato** almeno qualche minuto

RUGBY

E' un match-salvezza

Il [illegible] a Pegli si gioca la [illegible]

BIELLA. Seppur privo di Maniezzo e Picchetto, due giocatori importanti in touche, il Mondoffice si reca domani in Liguria per ottenere contro il Pegli, fanalino di coda in coppia con Cogoleto, la certezza matemati[redacted] di rimanere nella serie C1 [redacted] rugby. All'andata i gialloverdi si imposero con un perentorio 52-10, che lascia ben sperare per la gara di domani. Sulla carta, il macth dovrebbe consentire alla formazione di Malcom McKenzie di centrare la salvezza con tre giornate di anticipo. Impegno esterno anche per la formazione Under [redacted] che domani sarà ospite del Cus Torin, mentre l'Under 16 osserverà ancora [redacted] turno di forzata sosta in attesa di affrontare, domenica prossima, il Recco nella finale interregionale. Alle 11, sul campo di via Valle d'Aosta, l'Under 14 allenata da Andrea Caputo farà [redacted] suo esordio in campionato affrontando l'Ivrea. L'Under 12 di Emanuela Gremmo sarà invece a Milano in un torneo organizzato dall'Amatori. [w. d. b.]

[illegible] SABY

Alle 15 a Verrone

[illegible] juniores [illegible]

VERCELLI. Aria di derby anche nel calcio. Oggi alle 15, sul campo di Verrone, per il quart'ulti[redacted] turno del campionato Juniores la Biellese capolista affronterà la Pro Vercelli.

Se per i lanieri di Brigato la qualificazione alla fase nazionale (e il primo posto) è una certezza, l'incontro è fondamentale per i bianchi che devono difendere il terzo posto (7 punti di vantaggio) dall'assalto dell'Alessandria (i grigi possono contare su un calendario soft).

Sarà dunque un «match vero». Già all'andata, quando a imporsi furono i bianconeri, non mancarono emozioni e spettacolo. Tra i vercellesi possibile rientro per Francesco Maffè, infortunatosi seriamente ai legamenti del ginocchio in avvio di stagione: «Il nostro obiettivo - sottolinea [redacted] tecnico Edo Finati - è quello di conquistare un risultato positivo, che ci consenta d'affrontare senza patemi le ultime giornate. Non sarà facile, perchè la Biellese sta confermandosi una squadra davvero forte». [p. m. f.]

DOCTOR PIÙ.
COSTRUISCI LA SALUTE CHE FA PER TE.

La salute [redacted] un bene prezioso, uno degli aspetti fondamentali della vita ma non sempre riusciamo a proteggerla in modo efficace. Per questo è nata Doctor Più, la nuova polizza sanitaria della Toro Assicurazioni, più completa, più modulare, più flessibile: per costruire una copertura assicurativa in linea con le tue esigenze e le tue disponibilità economiche. Così se vuoi garantirti il massimo della sicurezza è [redacted] tua disposizione una serie completa di garanzie: dal ricovero con o senza intervento chirurgico, alla diagnostica, alla diaria sia in caso di degenza che di convalescenza. Se invece vuoi una garanzia più mirata, ma non meno importante e ottenere un notevole risparmio economico, puoi sottoscrivere il solo Grande Intervento Chirurgico. E con la forma che prevede il pagamento diretto, non anticiperai le spese di ricovero di tasca tua e usufruirai di una clinica e di un'èquipe medica convenzionata con Doctor Più. Vuoi costruire la salute più adatta a te e alla tua famiglia? Gli agenti Toro con la loro professionalità ed esperienza sapranno consigliarvi le soluzioni più adatte ad ogni vostro problema.
Toro Assicurazioni [redacted] presente negli elenchi telefonici della tua città e sul sito Internet: www.toroassicurazioni.it

TORO ASSICURAZIONI

Agenzia Generale di Biella Giardini
Paolo Rondelli
Via Oberdan, 3
Tel. 015 - 2522007/2522027/2522067

SPAZIO AFFARI

Gli [redacted] si ordinano presso: **TORINO,** via Roma 80 - via Marenco 32, t. 6665211; **MILANO,** [redacted] G. Carducci 29, t. 24424611; **ALBA,** [redacted] M. Coppino 9, t. 442110; **ALESSANDRIA,** [redacted] Vochieri 60, t. 442543-442544; **AOSTA,** località Amérique 95 Quart, t. 775180; **ASTI,** via Antica Zecca 3, t. 32222; **BARI,** via Amendola 166/5, t. 5465111; **BIELLA,** viale Roma 5, t. 8491212; **BOLOGNA,** via Amendola 13, t. 255952 r.a.; **BRA,** via Verdi 7, t. 431003; **CAGLIARI,** via Ravenna 24, t. 305250; **CASALE MONFERRATO,** via Corte d'Appello 4, t. 452154; **CATANIA,** corso Sicilia 37/43, t. 7306311; **CATANZARO,** via M. Greco 78, t. 724090-725128; **COSENZA,** via Monte Santo 39, t. 72527; **CUNEO,** via Grandis 11, t. [redacted]-699939; **FIRENZE,** via Don Minzoni 46, t. 561192-573868; **GENOVA,** via C.R. Ceccardi 1/14, t. 540184-592580; **GOZZANO,** via Cervino 13, t. 913839; **IMPERIA,** via Alfieri [redacted], t. 273371-273373; **LECCE,** via Trinchese 87, t. 314185; **MESSINA,** via U. Bonino 15 c, t. 2030855; **NAPOLI,** via Caracciolo 15, t. 7205111; **NOVARA,** [redacted] Cavour 13, t. 33341; **PADOVA,** via Gattamelata 108, t. 775224-8073144; **PALERMO,** via Lincoln 19, t. 6235100; [redacted] **CALABRIA,** via Ten. Panella 13, t. 24478-24479; **ROMA,** via Quattro Fontane 15, t. 4620011; **SANREMO,** via Gioberti 47, t. 501555-501556; [redacted] p.zza Marconi 3 5/3/6, t. 811182; **VERCELLI,** via Duchessa J[redacted], t. [redacted]; oltreché presso tutti i corrispondenti [redacted] **Publikompass S.p.A.** Coloro che intendono inoltrare la loro richiesta per corrispondenza possono scrivere a: **Publikompass S.p.A., corso Massimo d'Azeglio 60 — 10126 Torino.** Il prezzo delle inserzioni deve essere corrisposto anticipatamente [redacted] contanti o vaglia. Esso risulta [redacted] prodotto del numero di righe (minimo 3) [redacted] la tariffa [redacted] con l'aggiunta delle imposte pari al 20% globale.

PREZZI A RIGA DELLE [redacted] (IVA ESCLUSA)

1	**Affari e Capitali**	**L. 24.000**
2	**Attività Commerciali**	[redacted]
3	**Lavoro Offerte**	**L. 22.000**
4	**Lavoro Domande** - operai, autisti, fattorini, personale pubblici esercizi, impiegati, personale domestico, baby sitter, lavori vari a part-time	**L. 7.700**
	- tecnici	**L. 13.500**
	altre domande	**L. 22.000**
5	**Immobiliare Vendite**	**L. 24.000**
6	**Immobiliare Acquisto**	**L. 24.000**
7	**Affitti Offerte**	**L. 22.000**
8	**Affitti Domande**	**L. 22.000**
9	**Autoveicoli**	**L. 22.000**
10	**Viaggi e Vacanze**	**L. 22.000**
11	**Matrimoniali**	**L. 22.000**
12	**Varie**	**L. 22.000**

Avvisi urgenti, data fissa, o neretti: il doppio. Neretti urgenti, data fissa o urgentissimi: il triplo.

In tema di offerte di impiego o lavoro, l'Editore ricorda che la legge 9.12.1977 n° 903 vieta discriminazioni sul sesso e l'inserzionista è impegnato a rispettare tale legge.

ATTIVITA' [redacted]

NEGOZI E AZIENDE VENDITA

AZIENDA grafica artigianale in liquidazione vendesi locali 400 mq cortile con carraio. Tel. 220.3124 ore 12/14 sabato 9/14.
BIANCHERIA inti[redacted] negozio zona forte passaggio buon incasso cedesi, no agenzie. Tel. 011 895.2176 ore 10/18.
CEDESI attività [redacted] zona centro mq 69 due vetrine grandi ben avviata. Telefonare 0335 801.5335.

IVREA
cedesi negozio abbigliamento centralissima mq 250 circa arredato. Buon incasso. Tel. 011 758.900.

RISTORANTE pizzeria centralissimo [redacted] anni attività, 100 metri da via Roma e da Porta Nuova privato cede. Tel. 771.2420 - 0340 264 6723.

LAVORO OFFERTE

OPERAI AUTISTI FATTORINI

AUTISTA con patente C/D/E pratico guida camion con gru o camion per cava max 3 tonne cercasi. Tel. 606 3924.
AZIENDA costruzioni stampi per materie plastiche assume fresatori III IV V livello da inserire su macchine con CN Selca 3045. Tel. 011 969.2232.
AZIENDA meccanica cerca rettificatore qualificato oppure giovani che hanno conseguito corsi professionali nella meccanica. Tel. 011 246 3393 ore ufficio.
AZIENDA metalmeccanica ricerca un/una responsabile del collaudo con esperienza. Requisiti richiesti: età non superiore a 35 anni, esperienza metodi di misura ed elaborazioni statistiche, conoscenze ISO 9000. Telefonare per appuntamento al 777 0618.
CAPI reparto di produzione azienda materie plastiche cerca. Sc[redacted] Publikompass 5021 - 1[redacted]00 Torino.
CERCASI autista patente E per veicoli eccezionali trasporti eccezionali su territorio italiano. Tel. 972 8262 ore ufficio.
[redacted] sarto/a veramente capace per laboratorio abiti sposa. Tel. 286 818.
PULIZIE specifiche per Comunità, azienda cerca in Torino responsabile con esperienza settore e conduzio[redacted] personale. Tel. 02 334 05007 ore ufficio.
SOCIETA' cerca motomunit per consegne pizze a domicilio zona S. Rita ore serali e/o pranzo. Tel. dalle 10 alle [redacted] e dalle 19,30 alle 23 allo 011 562 1612.
TORNERIA [redacted] urgentemente operatore per torni automatici Fantina mobile. Tel. 011 954 7934.

PERSONALE [redacted]

CERCASI cuoco/a fisso veramente capace. Telefonare allo 0121 56.143 - [redacted].
CERCASI veramente capaci per salone acconciature, inquadramento da concordare. Tel. 011 958 5757 ore serali.
RISTORANTE italiano cerca aiuto cuoco disposto trasferirsi in Germania. Si richiede massima serietà e referenze. Telefonare allo 0049 229 48671 dalle ore 15.00 alle ore 17.00.

[redacted]

APERTURA sedi Chieri/Pinerolo/Susa/Alba Asti-Moncalieri/Cuneo azienda seleziona addetti commerciali. Tel. 011 648.1062.
AZIENDA ricerca per ufficio personale impiegato/a esperto paghe contributi. Scrivere: Publikompass 5011 - 10100 Torino.
CORRIERE espresso importanza nazionale ricerca bollettista/e esperto/i per assunzione immediata. Scrivere: Publikompass 5006 - 10100 Torino.
PRIMARIA azienda cerca laureato/a o diplomato/a per marketing ottimi inglese francese e Pc anche primo impiego. Inviare curriculum vitae fax 011 725.983.
STUDIO professionale ricerca segretario/a buona cultura, contabilità generale, uso PC, conoscenza inglese. Dettagliare curriculum a: Publikompass 5007 - 1[redacted]00 Torino.

[redacted]

CERCASI tecnico elettronico con esperienza per ripar[redacted] Tv e monitor. Telefonare [redacted] ufficio allo 011 944 1671.
[redacted] esperto cantiere impresa stradale cerca. Scrivere: Publikompass 5640 - 10100 Torino.
[redacted] di Borgaro, specializzata in costruzione impianti spalmatura tessuti, ricerca [redacted] potenziamento ufficio tecnico, progettisti disegnatori su Autocad 13. Inviare [redacted] e curriculum a: Publikompass n. [redacted] - 10100 Torino.

AGENTI E RAPPRESENTANTI

AZIENDA imballaggi antinfortunistica introdotta presso industrie artigiani, cerca dinamici giovani interessati [redacted] vendita. Lavoro in zona [redacted] residenza. Offre aiuto costante, fisso mensile, incentivi premi di sicuro interesse. Telefonare 0[redacted] 265.379 ore ufficio.
CENTRO di dimagrimento cerca personale età 23/30. Tel. 011 562.1612 ore ufficio dalle 10 alle 12,30 e dalle 15,00 alle 18.
[redacted] venditore venditrice pubblicità su riviste. Tel. [redacted] - 487.731.
CERCASI rappresentanti introdotti settore parrucchieri donna uomo L. 3 milioni mensili, non introdotti L. 1.500 [redacted] mensili per la vendita [redacted] tricocosmetici [redacted]% vegetali. Possibilità carriera. Tel. 011 260.552 ore ufficio.
[redacted] tendaggi e tessuti arredamento [redacted] provincie Piemonte ed [redacted] un giovane [redacted] per l'attività di vendita ed assistenza. Offre: portafoglio clienti, alta provvigione, addestramento iniziale. Nordeco Ado tel. 02 576.01743 - fax 02 576.04759.
EISMANN multinazionale tedesca leader nella vendita [redacted] alimenti surgelati alle famiglie, per le filiali di Torino [redacted] Ivrea, ricerca personale [redacted] avviare alla carriera di venditore. Si richiede dinamismo, serietà, costanza, ambizione, capacità ad operare in autonomia in un [redacted] estremamente stimolante. [redacted] Si offre traing ed automezzo aziendale, [redacted] provvigionale garantito, premi ed incentivi sul fatturato. Per appuntamento telefonare al 011 997.3236 ore 9/12 - 15/18.
[redacted] azienda settore arredamento ricerca per ampliamento proprio organico venditori/trici automuniti. Si garantisce rimborso spese più provvigioni. Telefonare dalle 9,00 alle 13,30 al n: 011 431.0343 - 436.9998.

PRIMARIA Concessionaria [redacted] automobili, plurimarca [redacted] venditori e venditrici, anche prima esperienza, con provata attitudine alla vendita. [redacted] massima 29 anni. Inquadramento Enasarco. Scrivere: Publikompass 2013 - 10100 Torino.
PRIMARIA società [redacted] per ogni provincia Piemonte e Lombardia giovani ambosessi diplomati o laureati [redacted] compresa 25/35 anni per importante attività esterna. Scrivere referenziando a [redacted] postale Join 12084 - 20133 Milano.
S.I.D.E.A. ITALIA [redacted] 2 persone [redacted] età compresa fra i 25 e 40 anni con documentata esperienza commerciale a cui affidare [redacted] gestione [redacted] un costituendo [redacted] carico di vendita per la zona di Torino. All'incarico che comporta un guadagno annuo non inferiore a L. 80 milioni si accede dopo la frequenza di un corso di 2 [redacted] retribuito dall'azienda. Si richiede iscrizione all'Albo Agenti. Inviare curriculum vitae via fax allo 055 611.511 entro il 18 marzo 1998.

PRESTAZIONI CONSULENZE

[redacted] Italia spa necessita due collabo[redacted] per consulenza industriale presso piccole medie aziende della [redacted] Affiancamento costante, possibile guadagno L. 8 milioni mensili. Numero verde 1670 149.23.

LAVORO DOMANDE

OPERAI AUTISTI [redacted]

APPRENDISTA vetraio 17enne con esperienza offresi presso artigiano o altro lavoro. Tel. 246 5327.
AUTISTA personale referenziato [redacted] celibe [redacted] con porto d'armi valido [redacted] di [redacted]. Offresi disponibilità e reperibilità. Telefono [redacted] 277.213.

COPPIA custodi offronsi: lei collaborazione domestica gestione casa [redacted] esperienza 15 anni. Lui pensionato, autista giardiniere manutenzione varia con referenze controllabili, senza figli. Tel. [redacted].
[redacted] lavoro part-time in fabbrica, domestica, ristorante, bar. Tel. 0347 425.4231.
[redacted] diametri interni esterni V livello offresi passaggio diretto. Telefonare 011 959.4526.
[redacted]ETTIFICATORE esamina proposte [redacted] lavoro 5° livello diametri interni esterni offresi passaggio diretto. Tel. 011 959.4526.

IMPIEGATI

DIPLOMATA [redacted] e dinamica, esperta gestione clienti/fornitori, prima [redacted] se/banche, centralino, PC Word-Excel. Tel. 606.8268.
ESPERTO logistica conduzione magazzino gestione [redacted] acquisti offresi. Tel. 941.2950.
IMPIEGATO tecnico commerciale in mobilità oltre 20 anni esperienza settore elettromeccanico ottimo PC francese inglese libero subito. Tel. 228.5183 - 228.1507.
ISO9000, 41 anni, uso PC componenti elettronici, magazzino, produzione acquisti, patente CD, offresi. Tel. [redacted].
[redacted] in Economia e Commercio [redacted] e [redacted]. Tel. 0142 71.419.
[redacted] in economia 26enne [redacted] solidi stage e tesi su certificazione ISO 9001 sistema qualità. Tel. 011 959.2535.
[redacted] 31enne decennale esperienza amministrativa, offresi part-time. [redacted] 318.1267.
[redacted]RE lunga esperienza amministrativa autonoma gestionale aziendale conduzione personale disponibile a breve esamina proposte. Tel. 246.4304.
RAGIONIERE 29enne esperienza contabilità magazzino, logistica ed acquisti esamina proposte. Tel. 0338 719.2215.

SEGRETARIA s[redacted] media signora con esperienza pratica uso P.C. [redacted] anche part-time. Tel. 011 619.2556.
21ENNE [redacted] offresi per settore impiegatizio [redacted]. Breve espe[redacted]. Tel. 011 958.4741.
32ENNE contabile esperienza [redacted] buona [redacted] PC, Word, Excel offresi anche part-time. Tel. 500.8323 sera.
35ENNE esperienza vari settori cerca impiego possibilità sgravio contributivo. Tel. dopo le 15 al 0338 351.7030.

PERSONALE DOMESTICO BABY SITTER

GIOVANE signora cerca lavoro come [redacted]by sitter con mansioni e colf solo [redacted]. Telefonare 0360 565.117.
OFFRESI maggiordomo, competente nei vari [redacted] villa o tenuta esperienza come guardiano e giardiniere massime referenze. [redacted] 924.9646.

IMMOBILIARI VENDITA

[redacted] CITTA'

ALLOGGIO 130 mq corso Vittorio [redacted] monumento vendesi privatamente. [redacted] 011 324.1781 ore ufficio lunedì - sabato.
[redacted] indipendente ottima esposizione mq 950 abitativi più mq 1.800 giardino, trattative solo con privati. Scrivere: Publikompass 5012 - 10100 Torino.
VENDESI via Tripoli [redacted] 70 [redacted], ingresso, camera, tinello, cucinino, bagno, ampio terrazzo. [redacted].

TORINO PROVINCIA

[redacted] a [redacted] km Bardonecchia villetta a schiera [redacted] testata, sei posti letto, ampio giardino, [redacted], mansardina, urge vendere inintermediari. Tel. 011 386.009.

[redacted] bellissimo recente in casa bifamiliare a 30 minuti [redacted] Torino, soleggiato, 180 mq, mansarda, tavernetta, [redacted] doppio, giardino con padiglione, urge vendere inintermediari. Tel. 011 386.009.
BARDONECCHIA nel suggestivo borgo Gleise [redacted] tipici alloggi in grange ristrutturate. Incase 0122 901.729.
BARDONECCHIA via [redacted] Vecchia 4 panoramico tre [redacted] vendesi [redacted] in[redacted]. Tel. 540.965 ore ufficio.
BRUINO vendo via Villarbasse alloggio in villa mq 100 mansarda abitabile [redacted] garage cantina giardino. Tel. 904 [redacted].
[redacted] ville uni/bifamiliari diverse metrature impresa vende direttamente Iva 4% accettansi permute. Tel. 908.7074.
[redacted] impresa vende ville panoramiche uni/bifamiliari ampio giardino tavernetta box. Tel. 647.0074.
RIVOLI centro storico, palazzina d'epoca plurifamiliare 500 mq, parco mq 1.500, vendo. Scrivere: Publikompass 5013 - 10100 Torino.
VENARIA alloggio di solo 3 anni privato vende: ingresso cucina [redacted] soggiorno 3 camere 2 bagni e balconi 2 posti auto eventuale box. Tel. [redacted] 450.9183.
VOLPIANO vendo villa [redacted] piani mq 250 con tavernetta terrazzi box auto e giardino di 500 mq. Tel. 0335 852.[redacted].

[redacted]

[redacted] alpino appar[redacted] varie metrature termoautonomi [redacted] lazioni mutuo. Lasco Milano 02 [redacted].
TORGNON Semon stupendi alloggi soleggiati balconati [redacted] valli Gran Paradiso box giardino privato. Tel. 0165 45.933.

[redacted]

ALASSIO [redacted] Europa [redacted] stabile bi/trilocali privato vende prezzo interessante. Numero Verde 1670 15.793.

ALBENGA impresa Icomar vende alloggi vicinissimo mare. [redacted] mediazione. Tel. [redacted] 295.19835 - 011 738.0032 - 0182 595.507.
BORDIGHERA circon[redacted] soggiorno [redacted] mare angolo [redacted] servizi, arredato terrazzo, giardinetto cantina. L. 140 [redacted]. Tel. 0141 824.250 - [redacted].
CERIALE ampio bilocale [redacted] terrazzo a 150 mt dal mare zona [redacted] L. 245 milioni. Il Bastione 0182 990.125.
CERIALE bilocale in complesso [redacted] piscina termoautonomo vista mare L. [redacted] milioni. Il Bastione 0182 990.125.
CERIALE stupendo bilocale a 200 [redacted] dal mare ben arredato con giardino L. 240 milioni. Il Bastione [redacted].
OSPEDALETTI residenziale con ampio box ottimo trilocale vista golfo, termoautonomo. Tel. 0330 250.[redacted].
PIETRA LIGURE bilocale nuova costruzione termoautonomo possibilità giardino L. 145 milioni. Tel. 019 616.984.
RESIDENZA Jeanneret Loano [redacted], appartamenti varie metrature prestigiosamente ristrutturati in panoramico borgo trecen[redacted] tra gli ulivi. Vista mare [redacted] vende tel. 0335 393.228 - 019 669.335.
SAN Michele di Pagana, opportunità unica, prestigioso appartamento con terrazzo, vista mare, vendesi. Tel. 0185 287.023.

SAVONA prestigioso attico mq 250 vendesi. Trattativa riservata. Tel. [redacted]

[redacted]

BIBIONE (VE) [redacted] appartamenti vista mare e in residence [redacted] piscina L. 60 milioni. Invio nuovo catalogo estate. Agenzia Boreal tel. 0431 430 426.
SARDEGNA S. Teresa [redacted]. Reparata [redacted] singole sul mare giardino privato bi/tri/quadrilocali da L. [redacted] milioni. Immobilsarda 0789 754.500.

COSTA AZZURRA

AFFARE Nizza [redacted] Anglais [redacted] locale [redacted] terrazza arredato L. 80 milioni. Nice Cote Azur 0033 4 93 876.333.
COSTA AZZURRA Nizza vista mare pano[redacted], in residence mono, bi, tri, 4 locali nuovi, ampi terrazzi [redacted] L. [redacted] milioni [redacted] mila [redacted] mq. Pronta consegna. C.I.P. tel./fax 02 295.[redacted].
MONTECARLO confine [redacted]. 200 mare appartamenti complesso resid[redacted] L. 110 milioni. Diemme tel. 0143.78.[redacted].

LOCALI UFFICI CAPANNONI

BRUINO vendesi capannone industriale mq 1000 con uffici e servizi cortile libero fine marzo. Tel. 904.8141 - 904.8404.
CAPANNONE industriale mq 1000/2000 con uffici adiacente corso Venezia [redacted]modo tir inintermediari. Tel. 011 541.326.
CROCETTA magazzino seminterrato mq 330 ristrutturato 2 accessi luminoso ideale per attività di rappresentanza L. 400 milioni. Edilmedia 817.4419.
CROCETTA privato vende locale mq 380 ingressi particolari e carraio uso centro medico e commerciale. Tel. 595 593.
MONCALIERI impresa vende/affitta negozi uffici magazzini fronte strada statale ampie vetrine. Tel. 647.0074.

[redacted]

PINEROLO [redacted] vendo [redacted] progetto approvato per l'edificazione [redacted] 4 alloggi. Tel. 011 990.9784 - 0337 210 554.

AFFITTI OFFERTE

TORINO CITTA'

ARREDATO Città Giardino affitto a referenziati signorile salone doppio 2 camere cucina 2 servizi [redacted]. 0347 354.0194.
PRIVATO affitta via Rigola [redacted] camera tinello cucinotta grande ingresso [redacted]. Tel. 311.0436.

[redacted] PROVINCIA

[redacted] affittasi alloggio ammobiliato in villa box da maggio a settembre o seconda casa. Tel. ore pasti 936.[redacted].

LIGURIA

[redacted] . **SPIRITO** alloggi vicino mare primavera estate anche quindicine. Punto Edilnord 0182 950.771.
PIETRA LIGURE [redacted] alloggi [redacted] al [redacted] primavera estate anche quindici giorni. Edilnord 019 616.984.
SANREMO tranquillo bilocale servizi terrazzo vista mare affittasi luglio [redacted]osto. Telefonare 011 597.706.

LOCALI UFFICI [redacted]

[redacted] vicinanze capannone industriale mq 14 mila terreno recintato di mq 50000 situato a 12 km autostrada e dogana affittasi/vendesi. [redacted] 011 957.4449.
CAPANNONE industriale, nuovo prestigioso mq 5000 h 7,5 libero. [redacted] Allamano Cascine Vica affitto. Tel. 011 541.326.

AFFITTI DOMANDE

TORINO CITTA'

MEDICO analista [redacted] appartamento da privato in Torino vuoto/arredato in stabile decoroso. Tel. 0335 [redacted].[redacted].

AUTOVEICOLI

[redacted] autovetture [redacted] valutazione pagamento contanti. Via S. Ottavio 32 To. Tel. 011 817.7242. Zona Mole.
ACQUISTA autovetture usate massima valutazione pagamento contanti. Corso Montegrappa 24 B. Tel. 011 776 1898. Torino.
AUTOGILLIA acquista con voltura immediata auto fuoristrada e furgoni max serietà. Corso Umbria 35 To. Tel. 011 488.295.
[redacted] acquista vetture di ogni tipo massima valutazione e serietà. Corso Tortona 9. Tel. 817.1643 - 889.554.

VIAGGI E VACANZE

ALBERGHI PENSIONI RESIDENCES

[redacted] Albergo Astra 0182 642.623 vicinanze mare soggiorni invernali pen[redacted] completa garage prezzi speciali.
ALASSIO Hotel Villa Serena 0182 640.035 tranquillo riscaldamento camere servizi Tv parking giardino cucina a[redacted].
[redacted] **MARINA** Villa Aranci *** [redacted] 497.304 [redacted] riscaldamento scelta menù. Una settimana L. 400 mila.
[redacted] Milano centrale tutti i comforts. Primavera L. 55/85 mila sconti bimbi. Tel. 019 668.389 - 674.888.

MATRIMONIALI

AGENZIA MATRIMONIALE MARUSKA. [redacted] di Torino via Bellotti-Bon 2 aperto anche festivi. Informazioni 011 437.4472.
CENTRO AGENZIE MATRIMONIALI ASSOCIATE & AUTORIZZATE. La[redacted] [redacted] giusto incontro nell'assoluta serietà. Amicizia, matrimoni: via Giuseppe [redacted] 3, angolo c[redacted] Vinzaglio, [redacted] 011 561.1055.

VARIE

A.A. GIOIELLERIA M.C 334.832 acquista oro, argenteria, monete, gioielli, in contanti. Corso Peschiera 163 - Torino.
A. ALBA [redacted] compra oro argento preziosi filatelia [redacted]. Valuta al massimo. Tel. 323.002 To via Tripoli 85.
A. OREFICERIA GE.MA. acquista oro argenteria monete preziosi alte valutazioni via Madama Cristina 42. Tel. 650.2212.
IL [redacted] acquista collezioni mon[redacted] medaglie argenti orologi di marca. Brillanti gioielli. Milano tel. 02 884 63785.

Lavatrice HIRUNDO HL425
400 giri super automatica
38.000
acconto + 9 rate uguali

Lavatrice KORTING 124X
12 progr.450 giri vasca inox-a/termostato
48.000
acconto + 9 rate uguali

Lavatrice IGNIS 019
20 progr. termostato elettr. centrifuga
58.000
acconto + 9 rate uguali

Lavatrice ARISTON BA48TX
16progr. vasca inox-termost.-escl.centrifuga
63.000
acconto + 9 rate uguali

65.000
acconto + 9 rate uguali
Lavatrice ZOPPAS PX454
termostato A tutti - vasca inox
lavaggio pioggia

68.000
acconto + 9 rate uguali
Lavatrice CANDY 40X Selecta
inox - foblo mezzo carico

Lavatrice ZEROWATT 4230 Selecta
prof.40cm-1/2 carico-termost.- bombata
77.000
acconto + 9 rate uguali

Lavatrice ARISTON 608Tx
profondita' 40 cm - 600 giri
79.000
acconto + 9 rate uguali

Lavatrice SANGIORGIO603 Selecta
600 giri vasca inox super silenziosa
85.000
acconto + 9 rate uguali

Lavatrice WHIRLPOOL 299 Selecta
800 giri max vasca 5,5 KG
89.000
acconto + 9 rate uguali

Grande Festa del Bianco !

Grande promozione , valida dal 14 al 30 marzo 1998, con vendita rateale su oltre 100 articoli che troverete segnalati nei punti vendita .

GRATIS

- RADDOPPIO DELLA GARANZIA
- CONSEGNA E INSTALLAZIONE

Lavatrice AEG W70
400/700 g'1 - speciale lavaggio lana
90.000
acconto + 9 rate uguali

Lavatrice BOSCH WFK2001
400/900 giri V.inox lavaggio ACQUA SPAR
119.000
acconto + 9 rate uguali

Cong.verticale OCEAN CV120
120 litri-inox-antirumore acustico
40.000
acconto + 9 rate uguali

Cong.orizzontale OCEAN CP300
300 litri termostato regolabile
49.000
acconto + 9 rate uguali

Cong.orizzontale KORTING 931
310 litri 85x130x70 super isolato
70.000
acconto + 9 rate uguali

Cong.ve[illegible]73
303 litri super isolato - 7 cassetti
129.000
acconto + 9 rate uguali

Lavatrice c.alto CANDY410 selecta
larghezza40cm [illegible] inox-term.1/2 carico
esclusione centrifuga
77.000
acconto + 9 rate uguali

Lavatrice c.alto Sangiorgio Malice60
40cm - 600 giri oblò inox-a/termostato
85.000

Lavatrice c/alto ZEROWATT SP6000
selecta-prof.42cm-16programmi [illegible] giri
89.000
acconto + 9 rate uguali

Lavatrice c/alto AEG4242- 40cm-
vasca [illegible] termostato-600 giri -speciale
lavaggio [illegible] a "culla"
115.000
acconto + 9 rate uguali

TRONY

NON CI SONO PARAGONI

La piu' grande catena Italiana di elettrodomestici, elettronica, informatica, telefonia e Liste Nozze.

B. S.DALMAZZO	CASTAGNITO	RORETO di Cherasco	GENOLA	MONDOVI'
interno Borgomercato	via Naive,16	via Cuneo,34	Strada Statale	via Langhe,54
tel. 0171/261190	t.0173/211224 (EX AZ)	tel.0172/495833 (EX AZ)	tel.0172/68611	tel.0174/40423

Trony trovi tutto [illegible]
MOTOROLA ITALIA

PROMOZIONE VALIDA SALVO ES.SCORTE.ERRORI ED [illegible] IVA D.PAESE

LA QUALITA' NON HA PREZZO MA IN MARZO COSTA MENO.

DA CALOSSO.

Se state progettando l'acquisto di una nuova cucina, marzo è il mese giusto.
Per tutto il mese da Calosso trovate il design, l'alta qualità e la tecnologia delle cucine a un prezzo assolutamente interessante e veramente unico, con in più l'affidabilità, l'esperienza e i servizi che solo Calosso da sempre garantisce ai propri Clienti.

DALL'1 AL 31 MARZO
LE CUCINE
A PREZZI IRRESISTIBILI!

CALOSSO
SALUZZO
Mobili senza tempo

Via Torino, 41 - Saluzzo - Tel. (0175) 41.333 - Fax (0175) 41.336
Laboratorio: Regione Paschero

Chiuso Domenica

ABBINATE SOLUZIONI

« Ciascuno di noi ha un proprio stile di vita e pertanto un personale modo di concepire la casa. »

FONTANA lega ai tuoi gusti estetici l' esperienza nell' arredamento aggiungendo la qualità nel design e nel materiale.

ARREDAMENTI

CUCINE

PROPOSTE SU MISURA

FONTANA

DOGLIANI

Via Codevilla, 67 - Tel. 0173/70538 - Fax 70651

Via Ghigliano, 33 - Via Torino, 220 - Tel. 0173/721169

PHILIPS 25PT4503
▪ **25"** stereo ▪ **70** preselezioni • OSD
▪ **2** SCART ▪ Televideo
10 [illegible] **95.000** lire

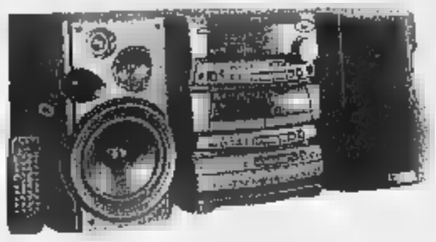

KENWOOD XD [illegible]
• Potenza **2x70W** • RDS
▪ **40** stazioni memorizzabili
• CD rotante ▪ **3** dischi
[illegible] rate da [illegible] lire

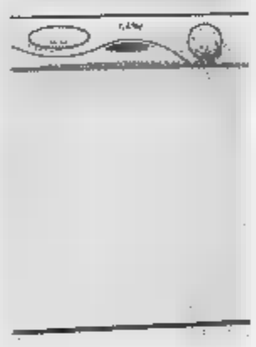

CANDY Chiara [illegible] **S**
▪ **12** coperti • Watercontrol
▪ **5** programmi • [illegible] temperature
• **Dim. 60x60x85 (LxPxH)**
12 rate da **74.100** lire

WHIRLPOOL [illegible] **827/G**
▪ Combinato ▪ Capacità totale lorda
[illegible] **lt.** (frigo **230**, freezer **100**) •
[illegible] compressori • [illegible] termostati separati ▪
[illegible] **59x60x187 (LxPxH)**
6 rate da **175.000** lire

SOLO FINO ALL'11 APRILE

PREZZI COMPRESSI

ZERO INTERESSI*

SENZA ALCUNA SPESA AGGIUNTIVA

Nei negozi GET è scattata l'operazione Interessi Zero. Oltre a trovare ottimi prezzi, fino all'11 aprile potrete usufruire di una comoda rateazione senza interessi. Cercate i prodotti contrassegnati dal simbolo "Interessi Zero" e troverete splendide occasioni per acquistare le ultime novità dell'hi-fi e della telefonia o un classico delle più prestigiose marche di elettrodomestici**. Servizio imbattibile, prezzi compressi, rateazione senza interessi. Cosa si può chiedere di più?

EURO RSCG

JVC GR-AX270EG
• Zoom **18x** ▪ Grandangolare ▪ Effetti speciali
10 [illegible] **da** [illegible] lire

MOTOROLA [illegible] **Star Tac**
▪ Peso **91** gr • Stand-by **30 - 40** [illegible]
• Talk-time **100 - 140** min.
• Vibrocall ▪ Display LCD ▪ **3** righe
[illegible]

[illegible] **RL** [illegible] **XG**
▪ Centrifuga **650** giri ▪ Termostato regolabile
▪ **13** programmi ▪ Esclusione centrifuga
• Mezzo carico • Antipiega
• **Dim. 60x54x85 (LxPxH)**
10 [illegible] **da 79.900** lire

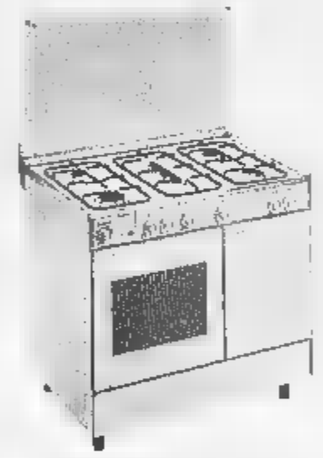

TECNOGAS 8824 [illegible]
• **4** fuochi gas + **1** pesciera con dispositivi di sicurezza • Forno gas
▪ Grill elettrico • Accensione elettronica dei bruciatori e del forno
▪ **Dim. 90x60x85 (LxPxH)**
10 rate [illegible] **95.500** lire

*T.A.N. e T.A.E.G. 0,0%. **Prendere visione del regolamento sul p.v. - Fino ad esaurimento scorte.

ALESSANDRIA
Via Marengo, 64

BIELLA
C.so Europa, 7c

CASALE M.to
V. Cavalli d'Olivola, 6

CUNEO
C.so Francia, 75

VIPIANA GRUPPO GE

NOVARA
Via Gnifetti, 70

VERCELLI
Via G. Ferraris, 54

VILLANOVA M.to
c/o Monferrato
Shopping Center
SS Casale Vercelli

TV - VIDEO - HI-FI - ELETTRODOMESTICI - TELEFONIA - COMPUTER

*T.A.N. e T.A.E.G. 0,0%. **Prendere visione del regolamento sul p.v. - Fino ad esaurimento scorte.

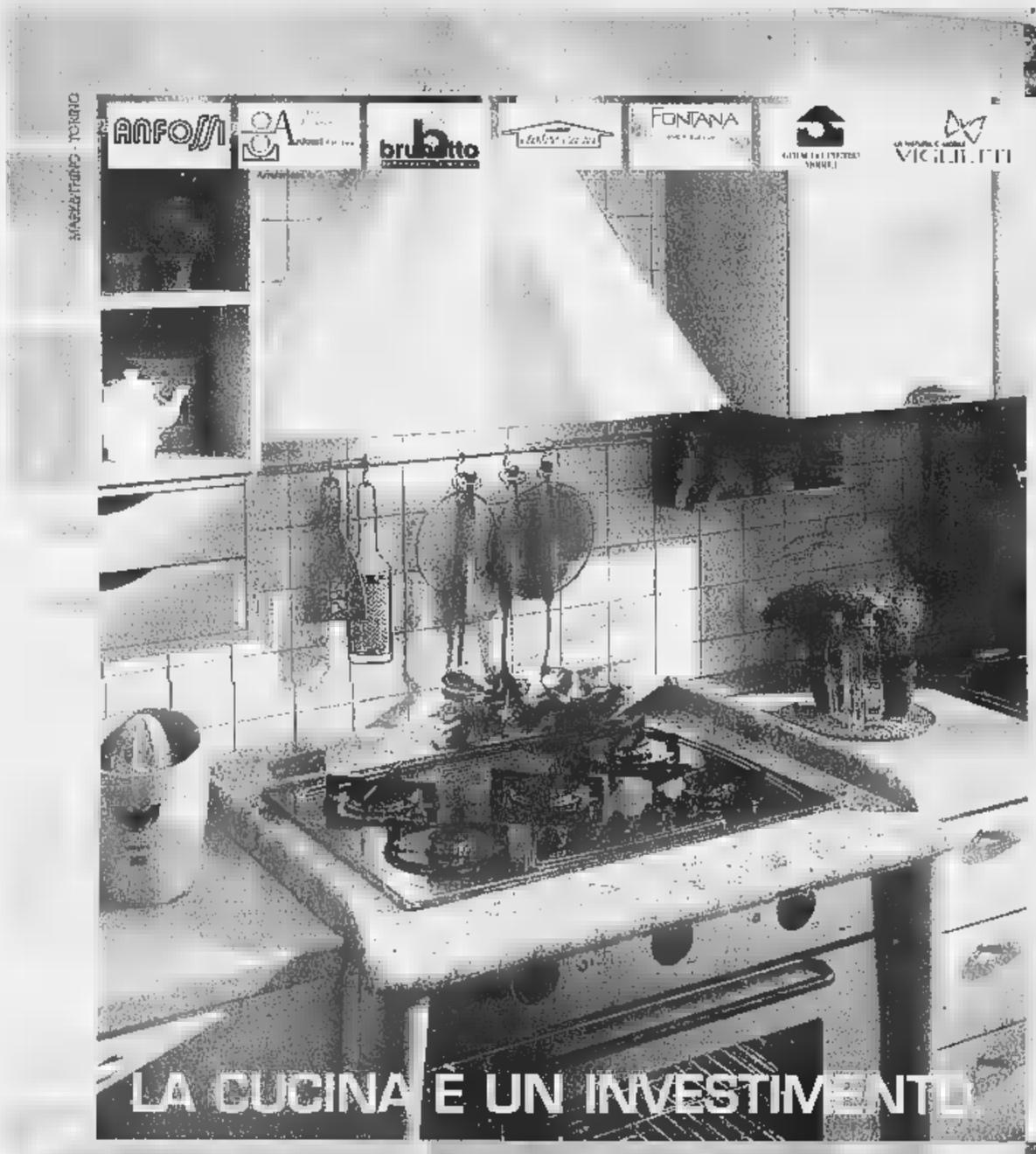

L'OFFERTA CONTINUA CON SUCCESSO FINO AL 31 MARZO '98

IL FRIGORIFERO È UN REGALO.

Ordinando una cucina completa nei mesi di **gennaio e febbraio** presso **i rivenditori Berloni della provincia di Cuneo**, il **frigorifero** Rex Europa FI230 vi verrà offerto al prezzo simbolico di **Lire 10.000** o, in alternativa, potrete scegliere un pagamento rateizzato a **tasso zero*** per dodici mesi.

*(esempio: L. 10.000.000 in 12 mesi; L. 834.000 al mese, TAN% 0,00; TAEG% 0,15)
[redacted] è valida [redacted] al [redacted]

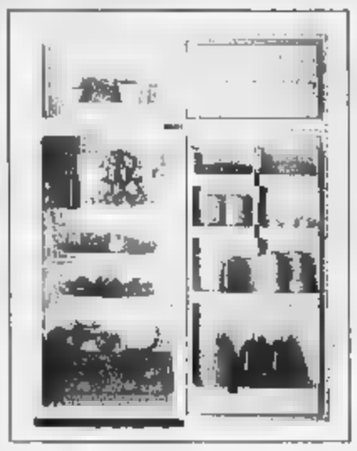

BERLONI
Monasterolo di Savigliano
BRUNETTO ARREDAMENTI
Via Rivoira, 6 - Tel. 0172/373397

BERLONI
Alba
ANFOSSI ARREDAMENTI S.N.C.
C.so Cortemilia, 17/D - Tel. [redacted]

BERLONI
Verzuolo
MOBILI DOLCE [redacted]
Via Prov. Saluzzo, [redacted] - Tel. 0175/86222

BERLONI
Fossano
VIGLIETTI [redacted]RED
Via San Bernardo, 19 - Tel. 0172/62461

BERLONI
Dogliani
[redacted]ITANA [redacted] &
Via Torino, 220 - Tel. 0173/70539

BERLONI
Cuneo
GIRAUDO PIETRO MOBILI
C.so Dante, 30 - Tel. 0171/692470
Via Statuto, 3 - Tel. 0171/690820

BERLONI
Cuneo
ANFOSSI F.LLI S.N.C.
Spinetta, 137/141 - Tel. 0171/401766

BERLONI
UNA BELLEZZA FORTE PIÙ DEL TEMPO

AUTO USATO SICURO GARANTITO

VETTURE Km ZERO • VETTURE AZIENDALI

Vetture immatricolate [redacted] concessionaria per uso interno. Alcune sono a Km zero, altre con pochissimi Km.

500 900 S	7/96	9.900.000	COUPÈ 1.8	12/97	35.000.000	PUNTO 85 ELX 5p.	2/98	22.400.000
500 [redacted]	11/96	10.200.000	COUPÈ 20V	11/96	44.000.000	PUNTO TD 60 SX 5p.	2/98	21.600.000
500 900 [redacted]	3/96	9.900.000	BARCHETTA	8/97	32.500.000	BRAVO 1.4 SX	[redacted]	24.600.000
PUNTO 60 SX 3p.	9/97	16.900.000	ULISSE 2.1 TD	6/96	37.500.000	BRAVO 1.6 SX	2/98	[redacted]
PUNTO 60 SX 3p.	9/97	16.900.000	DUCATO CORTO	5/95	28.900.000	BRAVO TD 100 SX	[redacted]	27.800.000
TIPO 1.6 SX	10/95	14.200.000	PANDA	1/96	9.600.000	PALIO 75	2/98	22.200.000
BRAVO 1.6 SX	9/95	19.900.000	PANDA	1/96	9.600.000	PALIO 75	2/98	22.600.000
BRAVO 1.6 GT	2/97	-	PUNTO 75 SX 3p.	1/96	14.900.000	PALIO 75	[redacted]	22.700.000
BRAVA 1.4 SX	3/96	19.900.000	PUNTO 75 SX 3p.	1/96	14.900.000	MAREA TD100 ELX	2/98	34.900.000
BRAVA 1.4 SX	3/96	19.900.000	BRAVA 1.4 SX	3/96	19.300.000	ULISSE TD 2.1	2/98	44.700.000
BRAVA TD100 ELX	2/97	24.200.000	MAREA 1.6 SX	7/97	26.200.000	BARCHETTA	2/98	36.900.000
BRAVA 1.4 SX	9/97	24.900.000	COUPÈ 20V	4/97	44.000.000	MARENGO TD100	2/98	28.900.000
BRAVA TD100 ELX	6/97	24.900.000	PUNTO 55 S 5p.	2/98	17.400.000	[redacted] P.M. 2.5	2/98	44.900.000
MAREA 1.6 SX	2/97	26.200.000	PUNTO 75 SX 3p.	2/98	19.900.000			
MAREA 1.6 SX	8/97	26.200.000	PUNTO 85 ELX 5p.	[redacted]/98	21.900.000			

SQUADRA
concessionaria
[redacted]

•**SEDE ED ESPOSIZIONE**
ALBA - C.so Canale, 2
Tel. 0173/36.39.57 Fax 0173/36.33.17
•**VENDITA, ASSISTENZA E ESPOSIZIONE**
ALBA - C.so Piave, 195
Tel. 0173/28.13.21 Fax 0173/28.04.87
•**VENDITA ED ESPOSIZIONE**
RORETO di CHERASCO - Via S. Rocco, 9
Tel. [redacted] Fax 0172/49.59.44

MONDIALCAR Service s.n.c.
di Bagliano Franco & C.
Piazza Giolitti, 92 • Tel. 0172/41.30.64 • BRA
OPEL

MOTORIZZAZIONE CIVILE
MCTC
REVISIONE VEICOLI
OFFICINA AUTORIZZATA

OPEL ASTRA 1.4i 1.6i SW CLUB, IMMATRICOLATE Km ZERO	
OPEL ASTRA 1.6i 16V SPORT SW, giallo	'95
OPEL ASTRA 1.6i SW GLS S/ST, bordeaux met., T/A	'94
OPEL ASTRA 1.6i GLS 4 porte, bordeaux met., A/C	'93
OPEL TIGRA 1.4i 16V Opitc Pack, blu met.	'95
OPEL VECTRA 2.0 TDI SW CD, blu met.	'97
OPEL FRONTERA 2.3 TD WAGON, nero met., full op.	'95
OPEL FRONTERA 2.3 TD WAGON, grigio met., full op.	'94
OPEL FRONTERA 2.8 TDI SPORT, grigio met., full op.	'96
AUTOBIANCHI Y10 FIRE LX, rosso	'90
AUTOBIANCHI Y10 1.1 i FIRE Elite, nero met.	11/92
CITROEN ZX 1.9i VOULCANE 5 porte, nero	'92
FIAT TIPO 1.4, verde/bianca	'88
FIAT TIPO 1.6 ie CAT., nero met.	'93
FIAT TIPO 1.8 ie, grigio met., A/C, CAT., GPL	'92
FORD ESCORT 1.6 i 16V GHIA, verde met.	'93
FORD ESCORT 1.4 GHIA, 5 porte, verde met.	'92
HYUNDAI LANTRA 1.6 GLS Executive, bianca, A/C	'95
LANCIA DELTA 1.8 ie, grigio met., A/C	'93
LANCIA DEDRA 1.6 ie CAT., verde met.	'92
LANCIA DEDRA 2.0 TURBO, nero met.	'91
MERCEDES 190 2.0 T/A, marrone met., GPL	'90/'85
PEUGEOT 106 XN 1.1 3 porte, rosso	'95
PEUGEOT 205 GTI 3 porte, verde met.	'92
RENAULT 21 TD DX ECO D, grigio scuro met., A/C	'93
ROVER 216 GTI 16V 5 porte, verde met.	'94
VOLVO 460 1.7 i GLE CAT., rosso, automatico	[redacted]

PERMUTA USATO CON USATO

FINANZIAMENTI AGEVOLATI

SABATO APERTO TUTTO IL GIORNO

CONCESSIONARIA OPEL

L'automobile
[redacted] - [redacted]

NOLEGGIO MONOVOLUME

Loc. San Cassiano, 15/1 - **ALBA** - Tel. 0173/**28.28.53**

OPEL ASTRA 1.6 16V SW CLUB clima	'94	L. 17.900.000
OPEL ASTRA 1.6 GLS clima	'93	L. 13.800.000
OPEL ASTRA GSI 1.8 16V	'94	L. 16.800.000
OPEL ASTRA 1.7 TD GLS SW	'94	L. 16.900.000
OPEL CORSA 1.4 GLS [redacted] porte	[redacted]	L. [redacted]
OPEL TIGRA 1.6 16V	[redacted]	L. 20.900.000
OPEL TIGRA 1.6 16V abs - clima	'96	L. 21.800.000
OPEL VECTRA 2.0 TD 16V CD 4P (SINISTRATA)	8/97	L. 16.000.000
OPEL VECTRA 1.6 CD 4 porte, clima. [redacted]	'96	L. 24.500.000
OPEL OMEGA 2.5 [redacted] SW [redacted] - clima	[redacted]	L. 31.000.000
OPEL COMBO 1.7 D VAN (SINISTRATA)	'97	L. 8.000.000
ALFA ROMEO 33 1.7 IE 4x4 clima	'91	L. 6.800.000
ALFA ROMEO 33 1.7 IE	'91	L. 5.800.000
FIAT PANDA 750 CL	[redacted]	L. 3.500.000
FIAT PUNTO 75 SX 3 porte, impianto GAS	'94	L. 12.300.000
FIAT BRAVO 1.6 SX [redacted]	[redacted]	L. 21.700.000
FIAT UNO 45 TREND 3 porte	'92	L. 5.800.000
FIAT UNO 60 [redacted] 5 porte	[redacted]	L. 7.500.000
FIAT TEMPRA 1.8 SW SLX clima	'93	L. 15.800.000
FIAT TEMPRA 1.6 SX SW	[redacted]	L. 11.900.000
FIAT BRAVO 1.6 SX	'96	L. 20.500.000
FORD FIESTA 1.3 SX 3 porte	'92	L. 6.300.000
FORD COURIER 1.8 D VAN	'96	L. 14.800.000
MERCEDES 190 E	'85	L. 5.500.000
HONDA CONCERTO 1.6 16V [redacted]	[redacted]	L. 13.800.000
LANCIA DELTA 1.6	'94	L. 13.500.000
MAZDA MX3 1.8 24V abs - clima	12/'95	L. 24.800.000
VW GOLF 1.8 GL 5 porte	'92	L. 12.500.000
VW PASSAT 1.8 GL VARIANT, [redacted] apribile	[redacted]	L. 12.500.000
MOTO BMW [redacted] 1100 RT	7/97	L. 23.900.000

La pubblicazione del prezzo delle nostre auto è sinonimo di serietà e trasparenza.

UNICA CONCESSIONARIA PER ALBA - BRA - LANGHE E ROERO

AUTO ALBA

Sede Commerciale Ricambi e Assistenza
Loc. Biglini (S.S. ALBA-BRA)
Tel. 0173/29.30.33 - 29.07.29

Salone ed Esposizione
ALBA - C.so Langhe, 35 Tel. 0173/35.838
BRA - Via Cuneo, [redacted]

Le Nostre UTILITARIE		CITROËN BX 1.4 Familiare	92
CITROËN SAXO 1.1 3 porte	97	**Cilindrata 1.8 - 2.0**	
CITROËN AX TRE 1.1 5 porte	90	CITROËN XANTIA 1.8 SX	94
CITROËN [redacted] TZX 1.1 5 porte	91	CITROËN XANTIA 1.8 clima	95
CITROËN AX HALLEY 950 5 porte	96	VW PASSAT 1.8 GLI	94
CITROËN AX TOP TEN 950 5 porte	93	NISSAN PRIMERA 2.0	92
FIAT NUOVA [redacted] 700 cc.	93	**Le Sportive**	
FIAT UNO 45 FIRE 1.0 5 porte	92	CITROËN ZX 1.9 Voulcane [redacted]	92
FIAT UNO TREND 1.1 5 porte	90	CITROËN ZX 2.0 16V	93
CITROËN SAXO 1.1 3 porte	97	CITROËN BX 1.6 GLI	91
PEUGEOT 205 Arrogance 5 porte	92	CITROËN BX 1.6 GLI	92
Media Cilindrata		**Le Eco [redacted]**	
CITROËN ZX 1.4 Avantage 5 porte	91	CITROËN [redacted] 1.4 TZD 5 porte	92
[redacted] ZX 1.4 Aura 5 porte	91	CITROËN ZX 1.9 D 5 porte	94
CITROËN [redacted] 1.4 Free Time 5 porte, clima	95	CITROËN BX 1.7 TGD 5 porte	91
CITROËN ZX 1.4 Familiare clima	[redacted]	CITROËN XM 2.5 TD VSX	94
FIAT TEMPRA 1.6 SX Familiare	[redacted]	FIAT TEMPRA TD Familiare	93
FIAT TIPO 1.4 DGT	[redacted]	OPEL OMEGA 1.8	92
ALFA [redacted] 1.3 Familiare	89	**Veicoli Commerciali**	
VW GOLF 1.2 5 porte, revisionata	[redacted]	PEUGEOT 205 Service 1.7	90
RENAULT CHAMADE	[redacted]	[redacted] [redacted] Van	96
VOLVO 460 1.7	91	CITROËN C15 1.7 D	96
VOLVO 460 1.7	93	CITROËN C15 Familiare	-
CITROËN BX 1.4	86	RENAULT EXPRESS 1.9 D	92
CITROËN BX 1.6 Familiare	86	*TUTTO IL NOSTRO USATO È COPERTO DA GARANZIA SCRITTA CON POSSIBILITÀ DI FINANZIAMENTI A TASSO AGEVOLATO.*	

CONCESSIONARIA DAEWOO

AUTOGAMMA s.r.l.
Via Piana Gallo, 26 - GALLO d' ALBA - Tel. 0173/262594 - Fax 0173/231888

[redacted] - cerchi in lega, bianco, 4 porte, cat.		'92
LANCIA DELTA 16V - int. nero met., max prep. GRN, fatt., finanz.		'89
LANCIA THEMA - blu met., cerchi lega		'90
LANCIA DELTA EVOLUZIONE - [redacted] pelle, bianco, A/C		12/92
VOLSKWAGEN GOLF GTI - 3 porte, bordeaux, cerchi lega		[redacted]
VOLSKWAGEN GOLF CABRIO 1.6 - bianco, tetto nero		'95
VOLSKWAGEN GOLF - 5 porte, grigio		'86
VOLSKWAGEN MAGGIOLONE - giallo, ricondizionato		'75
DAEWOO ESPERO 2.0 - abs, grigio met., climat., airbag, cerchi lega		'95
IVECO FURGONE DAILY 30.8 - bianco, tetto rialz., fatturabile		'90
RENAULT 19 CHAMADE 1.8 16V - blu met, 4 porte, condiz.		'93
RENAULT [redacted] 16V - nero met, gpl, gancio traino		'92
RENAULT SAFRANE 2.0 - blu met, abs, climat., cerchi in lega,		'94
PEUGEOT 205 GTI 1.9 - bianca		'90
PEUGEOT 205 Roland Garros - verde met., assetto sport.,3 porte		'91
LADA NIVA - GPL ECO, rosso, accessoriato, gancio traino		'96
LADA NIVA - amaranto, super accessoriato, modello nuovo		'93
ALFA ROMEO 155 TWIN SPARK - rossa, A/C, radio, antifurto		'93
OPEL CORSA 1.2 - verde chiaro		'94
OPEL VECTRA - bianco		'91
[redacted] PICK [redacted] - grigio [redacted] met., fatturabile		'88
MERCEDES C [redacted] ELEGANCE - bianco, tetto apribile		'94
ARO CM - bianco, benzina		'90
INNOCENTI ELBA 1.3 - rosso		'91
[redacted] FORMAN SW 1.3 - bordeaux		'92
ROVER MONTEGO SW 1.6 - grigi o scuro met., tetto ap., gancio [redacted]		'89
FIAT PANDA 4X4 - grigio		[redacted]

SABATO APERTO TUTTO IL GIORNO

Forza Italia non vuole l'aumento di 5 lire per la somatostatina

Cura di Bella, Polo diviso

Benzina più cara: polemica in Regione

Dicono tutti: «Non siamo contro la cura Di Bella e la possibilità di finanziarla. Ma...». E quel «ma», che tante polemiche sta causando in Regione, è legato alla necessità di reperire i miliardi (15 o 16) necessari per pagare la somatostatina. Viene dai banchi di opposizione del centro-sinistra, ma sale anche dal Polo, dove qualcuno appare perplesso sull'ipotesi dell'assessore alla Sanità Antonio D'Ambrosio di aumentare la benzina di 5 lire al litro per coprire quel costo. Certo, a Palazzo Lascaris nessun consigliere - dal Polo all'Ulivo - se la sente di negare un diritto alla speranza per i malati di tumore, ma il confronto è sul tipo di sacrificio che i cittadini dovranno subire: di qui la tensione che ieri serpeggiava in commissione Bilancio, anche fra i membri della maggioranza di Ghigo «Un po' di nervosismo», minimizza l'assessore.

«Nervosismo» è intenso che ieri pomeriggio la minoranza si è espressa coralmente contro l'iniziativa: «Non siamo contrari alla cura Di Bella e alla possibilità di finanziarla. Ma...». In un incontro (presenti il verde Pasquale Cavaliere, la socialista Carla Spagnuolo, Marisa Suino e Andrea Foco del pds, Rocco Papandrea di Rifondazione, Renato Montabone dei popolari europei e Antonia Saitta del ppi) sono state illustrate le alternative all'idea dell'assessore. Dalla riduzione delle spese correnti dell'uno per mille al finanziamento attraverso il 5 per mille dell'avanzo di amministrazione dello scorso anno, (proposte da Saitta), ad una serie di tagli sulle consulenze ipotizzati dalla Spagnuolo. E ancora, una proposta di Montabone: «Usiamo i soldi per le eccezionalità». Strade praticabili? C'è chi è scettico per via degli interessi che sarebbero toccati e chi accusa la minoranza di scarsa visibilità. «Ma noi - replicano in coro dai banchi dell'opposizione - vogliamo solo reperire questi soldi nel bilancio. Evitando nuove tasse ai cittadini».

L'accusa di voler istituire ulteriori «gabelle» non piace niente all'assessore D'Ambrosio: un conto, dice, è la tassa europea, un altro invece l'impegno di tutti per dare fiato alla speranza dei malati di cancro. Anche se restano le sue perplessità sulla cura: «Terapie tradizionali danno per molti tipi di tumore buoni risultati».

E allora, assessore, perché va avanti così spedito sulla questione somatostatina? «Perché la vicenda Di Bella - risponde D'Ambrosio - deve insegnare a tutti alcune cose. Innanzitutto che si deve pensare prima al malato che alla malattia: se qualcosa può alimentare la speranza dei pazienti, impegniamoci anche su questa strada». Ed è convinto che sia necessario fare più ricerca (sia su base regionale sia su base nazionale) e ridurre i tempi della sperimentazione, come si fa già in molti parti di Europa).

Nel dibattito s'inserisce anche la maggioranza. Il capogruppo di Forza Italia, Luigi Gallarini è sempre critico con l'assessore: «Nel bilancio si possono trovare risorse sufficienti per coprire, nel '98, la cifra necessaria. E l'assessore Burzi può reperirle all'interno di alcuni fondi per enti, con storni da capitoli di bilancio». D'Ambrosio, però, non molla, anche se fa un po' di autocritica: «Avrei dovuto parlarne prima in giunta e ci sarebbero stati meno problemi. Ma questa è una buona soluzione». E non lo spaventa nemmeno l'obiezione del verde Pasquale Cavaliere: «I soldi della benzina entrerebbero nelle casse regionali soltanto tra 15 mesi. E poi, da quell'aumento di 5 lire, ne resterebbero per la cura appena 3. Il resto andrebbe a produttori e distributori. Per ottenere lo stesso incasso il cittadino dovrebbe pagare di più». Replica D'Ambrosio: «Chiederemo ai commercianti di rinunciare alla loro provvigione. E se i soldi non arrivano subito li anticipiano noi...».

In maggioranza, però, c'è anche chi sostiene il responsabile delle politiche sanitarie piemontesi. Ed è il capogruppo di An, Agostino Ghiglia. Ieri ha invitato D'Ambrosio ad aspettare: «A giorni il Consiglio di Stato si pronuncerà sulla sentenza del Tar che imponeva la somatostina gratis a tutti. Se gli darà ragione la cura la pagherà lo Stato».

Lodovico Poletto

I MEDICI

«Non lavoriamo più sereni»

C'è l'ombra pesante del magistrato dietro ai medici in corsia. E il fiato corto delle assicurazioni che consigliano massimali sempre più alti sulle loro polizze, poi di fronte a cause penali cedono facilmente alla transazione. E' il grido d'allarme lanciato ieri da oltre 300 medici di tutt'Italia riuniti al convegno «Responsabilità medico-professionale in ambito ostetrico-ginecologico». «Nella popolazione - evidenzia il professor Tullio Wierdis, docente di Ostetricia e Ginecologia all'Università - si sono create aspettative quasi miracolistiche. Richieste di certezze che la medicina non potrà mai avere. Così fioccano le denunce di malasanità che ci stanno però togliendo serenità nel lavoro». Contro l'impennata di processi, gli avvocati fanno anche autocritica: «Gran parte delle cause non hanno motivo di esistere. Ma querelare un medico significa chiedere sempre ingenti risarcimenti, quindi anche ingenti parcelle».

Conti irregolari?

Ispettori nella sede del Coni

C'è una bomba a orologeria piazzata sotto le fondamenta di una delle più solide istituzioni dello sport torinese: il Coni provinciale. Gli uffici al primo piano di corso Stati Uniti 10 sono stati visitati in questi giorni da due ispettori del Servizio Organizzazione Territoriale del Coni nazionale, inviati per verificare eventuali irregolarità nella gestione amministrativa del comitato presieduto dal 1992 da Angelo Cremascoli, 75 anni, una delle figure più conosciute dello sport nostrano, da sempre braccio destro di Primo Nebiolo al Cus e per lungo tempo presidente della Federatletica piemontese. Il caso è serio e potrebbe deflagrare da un momento all'altro anche perché poggia su un dato di fatto inequivocabile e sicuramente anomalo: da due anni il Coni torinese non presenta a Roma il previsto rendiconto con la chiusura di bilancio. Gli accertamenti di rito s'inseriscono in un clima di assoluto rigore contabile deciso dal Coni centrale dopo lo scandalo appurato l'anno scorso al comitato provinciale romano. L'intervento dei carabinieri, sollecitato da precise segnalazioni, aveva portato alla scoperta di contributi corrisposti da Comune e Regione per l'organizzazione di manifestazioni e registrate nei bilanci. Agli arresti domiciliari erano finiti il presidente del comitato e i due segretari a carico nel periodo incriminato, mentre Bartolo Consolo, presidente della federnuoto nazionale, era stato nominato commissario.

Angelo Cremascoli

Dopo Roma, altre indagini per irregolarità erano state promosse dal Coni attraverso attività ispettive a Treviso e Macerata e segnalate alla Procura. Segnali inquietanti, insomma. Tant'è che la Giunta nazionale del Coni nella riunione del 16 dicembre scorso aveva poi deciso di stringere i freni nominando in ciascuno dei 103 comitati provinciali dei revisori dei conti, scelti nei quadri della Ragioneria di Stato. Tra situazioni oggettivamente confuse e «soffiate» raccolte nell'ambiente, il revisore torinese non ha messo molto a ravvisare strane anomalie. Immediatamente, Roma ha avviato l'indagine supplementare. Gli ispettori Domenico De Luca e Romeo Grossi sono arrivati a Torino e hanno analizzato minuziosamente gli archivi contabili del comitato, su carta e computer, passando in rassegna contributi, rimborsi, premi, spese ordinarie e straordinarie degli ultimi due anni. Ancora ieri, come già nei giorni scorsi, gli uffici del Coni provinciale sono rimasti chiusi. Attività paralizzata, insomma. Qualcuno sussurra di contributi elargiti a società inesistenti, nè dagli ispettori nè dal Coni centrale nulla trapelato. Sembra comunque che Cremascoli abbia già offerto le proprie dimissioni. Scoppierà una bomba con tanto di dossier inviato alla magistratura o si tratta di piccole irregolarità causate da negligenza? A giorni la risposta. [r. s.]

IN BREVE

PIEMONTE LIGURIA VALLE D'AOSTA

Le musicali da Stresa all'Ossola

STRESA. Per la prima volta dopo 38 edizioni, le Settimane Musicali di Stresa abbandonano il Lago Maggiore e si spostano a Ossola. La persistente indisponibilità del palazzo dei Congressi, dove si svolge la maggior parte dei concerti e dove sino a fine ottobre proseguono i lavori di ristrutturazione, ha costretto gli organizzatori a cercare una sede alternativa per non interrompere l'appuntamento con il prestigioso festival. La soluzione è stata trovata dopo l'interessamento del presidente della Provincia del Verbano Cusio Ossola, Giuseppe Ravasio, che ha accertato la disponibilità della «Fabbrica» di Villadossola, un teatro di recente costruzione in grado di ospitare 550 persone. Anche il patron delle Settimane, Italo Trentinaglia, si è dichiarato d'accordo al trasferimento.

Fondi comuni «Astesi» Cassa

ASTI. La Cassa di Risparmio di Asti (7597 miliardi di raccolta complessiva nel '97, 78 sportelli) entrerà con un proprio prodotto nel mondo dei fondi di investimento. A fine maggio si potranno sottoscrivere i fondi comuni «Astesi», un misto obbligazionario che precederà di pochi mesi un'altra iniziativa: i fondi pensione. L'hanno annunciato il presidente dell'istituto, Gianpiero Vigna e il direttore Alfredo Bergamaschi.

Camera di Commercio dialoga sull'Europa

VERCELLI. Ieri mattina i giovani delle superiori vercellesi sono stati invitati a festeggiare i 70 anni della Camera di Commercio. Il presidente Verri, dal Teatro Civico del capoluogo è riuscito a raggiungere oltre 1600 studenti sparsi per tutta la provincia con un collegamento multivideo. E' seguita una tavola rotonda cui hanno partecipato esperti italiani ed europei, che hanno parlato di Europa, imprese e giovani.

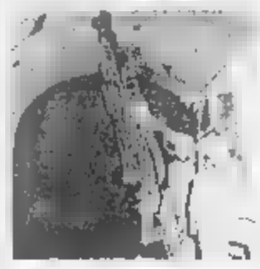

Cantieri Velocità nel mirino procure

ALESSANDRIA. Partono le indagini dopo gli esposti di ambientalisti e Comitato interregionale «Alt al Supertreno Milano Genova» alle procure di Alessandria e di Genova e alla sezione della Corte dei conti di Torino. Sott'inchiesta i lavori nei cantieri alessandrini di Fraconalto, Voltaggio (nella foto) ed in quello di Paveto, in Liguria. I firmatari degli esposti ipotizzano i reati di truffa ai danni dei Comuni interessati non che violazioni alle norme sull'inquinamento delle acque pubbliche e sullo smaltimento dei rifiuti. I cantieri erano stati bloccati a fine febbraio da un'ordinanza del ministro Ronchi. Secondo gli ambientalisti il consorzio «invece di cunicoli esplorativi, stava realizzando gallerie di servizio». Il ministro dei Trasporti Burlando di recente ha però difeso l'operato del Cociv.

Sport barriere per disabili

BIELLA. Sette mesi di gare, per centinaia di atleti disabili e non: sabato prossimo parte la terza edizione di «Sport senza barriere», organizzata dalla Provincia e dalle associazioni biellesi. Il calendario prosegue fino alla fine di ottobre, e prevede meeting di atletica e di moto, competizioni ippiche, cronoscalate e sfide a tennistavolo in carrozzella. Il primo appuntamento è a Pollone, con un torneo di basket per handicappati mentali.

polizia Riviera

ALBENGA. Un agente di polizia, nel corso di un vasto controllo anti-malavita e anti-prostituzione in tutta la Riviera, è stato costretto ad esplodere un colpo di pistola a scopo intimidatorio. E' accaduto l'altra notte, in piazza del Popolo, nel pieno centro di Albenga dove, pochi giorni fa, c'è stato il rischio di scontri razziali tra gli extracomunitari e i residenti, stanchi di spacciatori, ladri, scippatori e prostitute.

base Levaldigi aspetta gli elicotteri

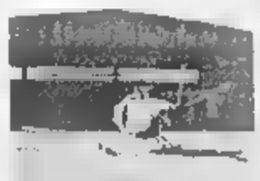

CUNEO. Mentre nella «Granda» e nell'Imperiese è allarme per i boschi in fiamme, in Piemonte funziona una sola base di elicotteri antincendio, a Torino. La prevista sede di Cuneo Levaldigi non è stata attivata, perché la Regione ha annullato la gara d'appalto per il nuovo servizio «Gli elicotteri costano un milione e mezzo l'ora e devono avere precise caratteristiche - spiegano all'assessorato alla Montagna -. Un solo consorzio in gara aveva i requisiti, ma la sua offerta era superiore alle nostre possibilità. Non potendovi far fronte, abbiamo annullato l'appalto, prorogando il servizio per tutto il Piemonte all'attuale ditta». Due i ricorsi contro la decisione: delle imprese escluse e delle vincitrici (associazione temporanea Elilombardia, Air Green ed Elifario), per le quali l'appalto è regolare, «non avendo escluso offerte al rialzo».

Il grande accusatore stroncato da overdose

E' morto Paolo Bonicelli, uno dei grandi accusatori nel processo, a Genova, a carico dell'avvocato Raffaella Multedo, imputata di aver rifornito di stupefacenti alcuni suoi clienti detenuti nel carcere di Marassi. La notizia è stata comunicata ieri in aula, all'inizio del dibattimento che vede imputato il legale genovese. Secondo quanto è stato riferito, Bonicelli, 32 anni, è morto stroncato presumibilmente da un'overdose.

Pietre Cottolengo diventano portafortuna

SANREMO. Il Piccolo Cottolengo, per recuperare parte dei 16 miliardi necessari alla sua ristrutturazione, ha copiato il Muro di Berlino ed ha messo in «vendita» frammenti delle sue antiche mura. Oggi mille sacchettini con le pietre saranno offerte a tutti i giocatori del casinò di Sanremo. Un nuovo portafortuna per i patiti dell'azzardo che, per un giorno, potranno abbandonare i soliti amuleti e contribuire all'assistenza di 180 anziani.

sul ghiaccio al Trofeo Topolino

AOSTA. Giornate decisive, oggi e domani, per il Trofeo Topolino degli sport del ghiaccio che si sta svolgendo in Valle d'Aosta. Circa 400 bambini tra i 9 e i 12 anni si stanno affrontando da giovedì sulle piste ghiacciate di Aosta e Courmayeur in gare di hockey, short track, figura (pattinaggio artistico e danza), curling e birilli. Sono rappresentati, oltre alla Regione padrona di casa, i Comitati di Alto Adige, Emilia Romagna, Friuli-Venezia Giulia, Lazio, Lombardia, Piemonte, Trentino e Veneto. Partecipano anche quattro nazioni: Austria, Francia, Germania e Spagna. Oggi sono in programma le ultime gare di qualificazione e, in serata, una grande festa riservata ai giovanissimi atleti. Domani si assegneranno i titoli nelle varie specialità, quindi la cerimonia di chiusura del Trofeo Topolino.

Due giornalisti del Tg3 erano stati assolti

Diffamato Sogno Processo da rifare

Il procuratore generale Antonino Palaja ha acquisito il fascicolo del processo contro l'ex direttore del Tg3 Daniela Brancati e il giornalista Roberto Scardova. I due vennero assolti lo scorso 29 gennaio dai giudici della seconda sezione penale dall'accusa di aver diffamato Edgardo Sogno nel corso delprogramma «E così Cia» trasmesso la sera del 2 agosto 1995 e dedicato alla ricorrenza della strage più funesta compiuta nel nostro Paese: quella del 1980 alla stazione di Bologna. Evidentemente l'alto magistrato vuole esaminare gli atti per valutare se impugnare o meno la sentenza del tribunale.

Nel frattempo il giudice estensore Maria Gabriella Rigoletti ha depositato i motivi della decisione dettata dal riconoscimento dell'esercizio di diritto-dovere che si è concretizzato nella cronaca di fatti di grande rilevanza sociale.

L'ambasciatore Sogno si era ritenuto diffamato dall'accostamento del suo nome e della sua attività anticomunista allo scenario delle stragi. Scrive il giudice Rigoletti: «Dall'esame del contenuto della trasmissione emerge in modo evidente come il capo di imputazione non riporti in modo fedele le frasi pronunciate dall'imputato Scardova, autore del commento incriminato...». E poi precisa: «La cronaca giornalistica concorre a dare sostanza a un diritto che si radica nell'articolo 21 della Costituzione». Le condizioni: che sia rispettata la verità dei fatti narrati e che questi siano riferiti con correttezza, «senza inutili eccessi e aggressione all'interesse morale della persona».

Conclusione: «E' di tutta evidenza che esista un interesse pubblico all'informazione sui temi trattati nella trasmissione, relativa ad avvenimenti che per la loro drammaticità e gravità hanno fortemente coinvolto e scosso l'opinione pubblica, suscitando interrogativi che ancora non hanno trovato chiare risposte. La divulgazione degli esiti di ulteriori indagini... riveste un'indubbia utilità sociale. In quest'ambito, volto a comprendere le varie tensioni che si agitavano in quel periodo, il riferimento alla persona di Sogno non risulta affatto gratuito».

Il cardiochirurgo accusato di favoritismo

«Non è più reato» Assolto Morino

«Il fatto non costituisce reato». Tutti assolti: il professor Francesco Morino, i componenti della commissione esaminatrice (Caffarello, Moggi, Pierini, Drago, Boveri e Caldarola) e l'esaminato che venne prescelto come nuovo primario di chirurgia all'ospedale di Ovada, Vezio La Ganga, fratello di Giusi, al tempo uno dei politici torinesi più influenti. Morino era stato accusato di aver «ispirato» il giudizio della commissione: nel dicembre 1995 venne condannato a un anno di reclusione con rito abbreviato dal gip Francesca Christillin. La quarta corte d'appello ha ribaltato il giudizio di primo grado sulla base del nuovo articolo 323 del codice penale: quello che punisce l'abuso d'ufficio. Per questo reato? sino all'estate scorsa, Morino e gli altri erano stati rinviati a giudizio e condannati. Ora la formulazione del codice prevede che si «debba intenzionalmente procurare a sé o ad altri un ingiusto vantaggio patrimoniale, e arrecare ad altri danno ingiusto».

I giudici hanno escluso un tale profilo per la condotta di Morino e degli altri chirurghi nella scelta di Vezio La Ganga. E hanno accolto la richiesta di assoluzione avanzata dal collegio difensivo. Il sostituto procuratore generale Bruno Rapetti aveva chiesto la conferma della sentenza di primo grado. L'avvocato Vittorio Chiusano, difensore con Luigi Chiappero del professor Morino, incassa la vittoria e dice che si è «restituita correttezza e dignità a una persona». I fatti risalgono al 1991: diciannove chirurghi concorsero per il posto di Ovada, ma solo undici presentarono alla prova scritta. Lo superarono in cinque. E uno rinunciò alla prova pratica: un intervento chirurgico su un cadavere, da svolgersi alle Molinette.

La commissione decise in un'ora: 8 punti a La Ganga, 5 ciascuno agli altri tre concorrenti che non vennero nemmeno ammessi alla prova orale. Gli esclusi rivolsero alla procura. Le indagini appurarono che il verbale della commissione non evidenziava gli errori madornali attribuiti agli esclusi dai componenti nel corso degli interrogatori in procura. Comunque, il pm Vittorio Corsi chiese per due volte l'archiviazione del fascicolo, per due volte respinta dal presidente dei gip Antonino Palaja.

NEL CANTIERE DELLA TELECOM

Una gru da record, con il braccio lungo 52 metri

Continuano i lavori in Inghilterra per la costruzione del nuovo centro direzione della Telecom. Dopo la distruzione del vecchio edificio con la dinamite, con la quale si erano avviato il cantiere, ieri mattina la zona ha vissuto un altro spettacolare momento che prelude ad una nuova fase dell'intervento. E' stato infatti montato il braccio della gigantesca gru che servirà a spostare i blocchi di cemento e le macchine scavatrici. Il braccio è lungo 52 metri e pesa 180 tonnellate; è stato sollevato ad un'altezza di 47 metri da un'autogru. Per assistere all'avvenimento due classi dell'asilo nido e alcuni studenti del Politecnico si sono recati al cantiere. Nei giorni scorsi l'impresa Dioguardi con 6 mila volantini ha invitato gli abitanti del quartiere a seguire l'operazione.

I giovani partono dal Balon e raggiungono il Po

Oggi gli squatter in corteo Lunedì i comitati spontanei

Tra squatter e comitati spontanei per la sicurezza, in città tornano i cortei. Oggi, alle 14,30, dal Balon parte il corteo dei centri sociali. Autorizzato dalla questura, raggiungerà piazza Vittorio percorrendo le vie XX Settembre, Santa Teresa, Maria Vittoria, San Francesco, Po. Grande dispiegamento di forze dell'ordine per evitare si ripetano le violenze di venerdì scorso quando i manifestanti sfasciarono venti vetrine. Il corteo, contro il quale s'è pronunciata An - «deve essere vietato» -, sarà composto dalla gioventù dei centri sociali cittadini, di quelli di Liguria, Valle d'Aosta e Cuneo. Continui, martellanti, gli appelli alla mobilitazione lanciati da Radio Blackout, l'emittente di quest'area giovanile in cui confluiscono le anime più diverse: ci sono i punk, gli anarchici, gli occupanti di edifici, gli squatters. Più le migliaia di ragazzi che frequentano saltuariamente - e quindi non vanno confusi con lo zoccolo duro degli attivisti -, i concerti e le manifestazioni organizzate nei centri e catalogabili alla voce «Cultura alternativa». Invece, il Coordinamento comitati spontanei torinesi (Cest) fa promotore di «di civile manifestazione» organizzata lunedì alle ore 15,30 davanti al municipio perché «Torino deve diventare una città dove domina la paura e ricordare il prefetto, al questore, al sindaco, al Consiglio comunale, che non può passare nel dimenticatoio la grave situazione di ordine pubblico in cui versano alcuni quartieri di Torino». Il rappresentante del comitato, Denis Martucci, ha anche sporto denuncia per «minacce di morte ricevute al telefonino». Sempre lunedì, ma alle 15, in piazza Madama Cristina, corteo di protesta degli abitanti di San Salvario capeggiati dal presidente di circoscrizione, Formisano.

GALLERIA Arte 80 SAVIGLIANO

MARIO SCHIFANO

(1934 - 1998)

40 OPERE SCELTE

da sabato 14 marzo
a domenica 19 aprile

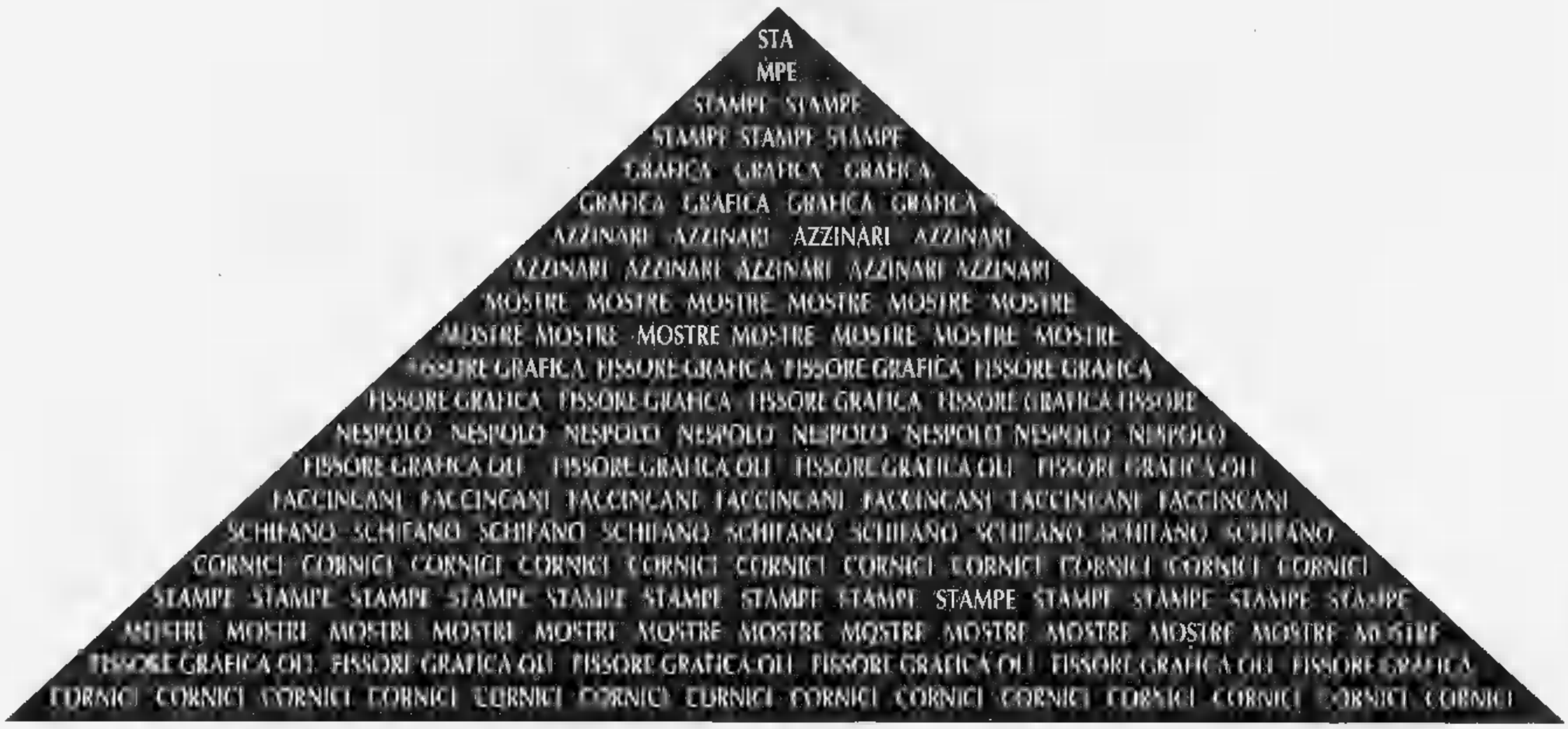

SENESI PIERO - GALLERIA D'ARTE - CASA EDITRICE

Via Cernaia, 19 - **SAVIGLIANO** (Cn) - Tel. 0172/71.29.22 - Fax 71.71.24 http://www.itbiz.com/arte80/

IDROCENTRO
soluzioni da bagno
ALBA
FOSSANO
MONDOVÌ
BORGO S. DALMAZZO
TORRE SAN GIORGIO

LA STAMPA
CUNEO
E PROVINCIA

CONCESSIONARIA FORD
Ford Azzurra
MONDOVI'
GLI UOMINI FANNO LA DIFFERENZA

Un intervento coordinato di carabinieri, polizia, finanzieri e vigili

Blitz di notte anticriminalità

Bloccate ed espulse «lucciole» albanesi

CUNEO. Spiegamento di forze con posti ■ blocco in piazza Galimberti ■ corso Nizza, pattuglie speciali nelle zone d'adescamento delle «lucciole», controlli in locali pubblici e luoghi di ritrovo.

Una trentina fra carabinieri, poliziotti, vigili urbani e agenti della Guardia di Finanza ■■■ stati impegnati l'altra notte in un maxi servizio coordinato che ha interessato diversi quartieri del capoluogo.

L'operazione (che è stata disposta dal questore e concordata con il Comitato Ordine e sicurezza pubblica presieduto dal prefetto Sabatino Marchione) è scattata nel tardo pomeriggio e si è sviluppata fino a tarda notte, prima lungo l'asse Cuneo-San Rocco Castagnaretta-Borgo San Dalmazzo per spostarsi successivamente in centro.

Sono stati istituiti numerosi posti di blocco e punti di controllo ■ piazza Galimberti, cor■ Gramsci, corso De Gasperi, ■■■ Francia (zona del campo d'atletica).

Le forze dell'ordine hanno quindi allargato i servizi, coinvolgendo le principali vie d'accesso alla zona dell'altipiano e alle strade di comunicazione con le frazioni dell'Oltregesso e Oltrestura.

Il bilancio: sono state complessivamente fermate centoventidue tra auto e furgoni e controllate 234 persone. In dieci casi sono state riscontrate infrazioni al Codice della strada (principalmente irregolarità amministrative, luci poco funzionanti, mancato utilizzo delle cinture di sicurezza).

Durante i controlli, due giovani, poco più che ventenni, sono stati sorpresi in possesso di sostanze stupefacenti. Uno in auto nascondeva due grammi di hashish; l'altro 1,5 grammi di marijuana. Entrambi sono stati segnalati alla prefettura in base all'articolo 75 della legge sugli stupefacenti.

I controlli si sono infine concentrati nelle zone d'adescamento delle «lucciole»: ■■■ IV Novembre, la rotonda d'acces■ al viadotto Soleri, l'area della dogana al quartiere Donatello, la rotonda all'imbocco del Ponte vecchio e l'area del cimitero urbano, ■ discesa per il santuario di Madonna della Riva, la rotonda di Madonna dell'Olmo, la zona della Torretta, la statale per Centallo e, sull'altro lato dell'altipiano, a Borgo San Giuseppe e lungo la statale per Mondovì e Carrù.

Le pattuglie hanno intercettato numerosi clienti che si erano avvicinati alle «lucciole» per contrattare le prestazioni. Sono scattati controlli alle prostitute. Cinque sono risultate irregolari, perché ■■■ in regola con la legge sugli stranieri. Tre erano già «recidive», in quanto hanno fatto reingresso nel territorio italiano dopo che erano state espulse. Le «lucciole» sono state accompagnate in questura e quindi espulse. Nel corso dell'operazione, infine, ■■■ stati controllati numerosi locali pubblici (birrerie e bar), risultati tutti in regola.

L'altro giorno, intanto, in un servizio che si è svolto in tutte le province italiane (sono state elevate complessivamente multe per un miliardo di lire, pari a 908 contravvenzioni), gli agenti della polizia postale hanno controllato numerose auto e Tir per verificare la regolarità degli impianti ricetrasmittenti in dotazione sulle vetture.

Nel Cuneese i controlli si sono concentrati ai caselli dell'autostrada Torino-Savona a Magliano Alpi, Carrù e Mondovì. Sono state elevate quattro contravvenzioni al Codice postale, per un totale di quattro milioni e cento mila lire. A un autotrasportatore è stato sequestrato il «cb», che era detenuto illegalmente. [r. s.]

Le pattuglie sono state impegnate in piazza Galimberti (a sinistra) e lungo le strade d'accesso alla città frequentate da prostitute

Pattuglie nelle zone d'adescamento e centoventi auto fermate per controlli in posti di blocco nelle vie di Cuneo
Due ventenni sorpresi con la droga

PRIMO PIANO

Limone

Sci, i «cannoni» allungano l'annata

Grazie all'abbassamento della temperatura, nel centro della Valle Vermenagna sono entrati in funzione i «cannoni». Oggi e domani tutti gli impianti aperti (collegamenti compresi). Si scia anche ad Artesina, Prato Nevoso, Lurisia, Garessio 2000, Pontechianale e Crissolo (con nuova seggiovia). PAG. 39

Alba

Rinomati chef fra i banchi di scuola

Lunedì cominciano gli «Incontri di educazione al gusto» nelle scuole superiori (Alba, Bra e Asti). Primo appuntamento all'Istituto professionale per il Commercio «Cillario Ferrero» di Alba. PAG. 41

Basket

Giornalino e Abet stasera in campo

Gli albesi, in eccellenti condizioni di forma, saranno impegnati in casa alle 21,15 contro il Rho. L'Abet Bra gioca in trasferta sul campo del Castellanza. PAG. 45

Arrestato giovane nomade

Presa con due complici minorenni dopo furti in alloggio ■ Savigliano

SAVIGLIANO. Una nomade di 20 anni, Vanessa Dragutinovic, abitante presso il campo di Collegno, è stata arrestata dai carabinieri dopo che, insieme a due ragazze minorenni, aveva compiuto un furto ai danni di un'abitazione in via Saluzzo. Le tre donne in precedenza avevano rubato in un'altra casa in corso Indipendenza. La pattuglia dei militari è intervenuta grazie ad una segnalazione di persone che avevano notato il comportamento sospetto delle tre zingare, che sono state trovate in possesso di oggetti d'oro, preziosi e arnesi da ■■■■. La Dragutinovic è stata arrestata e le due ragazze segnalate alla Procura presso il tribunale dei minori, in quanto non imputabili per avere meno di 14 anni.

In un'altra operazione i carabinieri hanno arrestato Davide Asvisio, 24 anni, di Moncalieri. Insieme a due complici, il giovane ha rubato a Vigone una «Croma»: i tre si son■ diretti a Cherasco, dove hanno rubato una «Punto» e una «Mercedes», abbandonando la «Croma».

Vanessa Dragutinovic (20 anni) vive nel campo nomadi di Collegno

Davide Asvisio (24 anni) di Moncalieri ha rubato una vettura

Quindi ■ sono spostati ver■ Fossano ■ Genola, dove so■ stati intercettati da un pattuglia ■ carabinieri.

Ne è nato un inseguimento, al termine del quale Asvisio è stato bloccato ■ arrestato nei pressi della frazione Apparizione di Savigliano, mentre i due complici sono riusciti a fuggire.

I carabinieri proseguono le indagini per la loro identificazione: Asvisio è accusato di concorso in furto pluriaggravato. [p. b.]

Il «vigilante» per Priocca

L'iniziativa nata l'anno scorso costa al Comune un milione al mese

PRIOCCA. L'aumento dei furti, la microcriminalità sono alcuni tra i problemi che assillano maggiormente gli amministratori: molti sono alla ricerca di soluzioni, in aggiunta a quanto stanno già facendo le forze dell'ordine.

Il Comune di Priocca è stato il primo nell'Albese ad affidare, quasi ■■■ anno fa, ■ un metronotte l'incarico di sorvegliare le «proprietà comunali» con giri notturni che, di fatto, finiscono per tenere sotto controllo un po' tutto il paese. La spesa per garantire questo servizio è di tredici milioni all'anno, poco più di un milione ■ ■■■.

Quali risultati sono stati ottenuti? Risponde ■ sindaco, Marco Perosino: «Il problema della microcriminalità è complesso ■ non di facile soluzione. L'incarico al metronotte è stata una scelta politica dell'amministrazione, che ha deciso di gravare con questa spesa sul Comune e sulla collettività nel tentativo ■ dare una maggiore sicurezza ■ cittadini. Era anche una delle poche iniziative consentite al Comune. Secondo il nostro parere, questo sistema non ha risolto completamente il problema, ma è servito da deterrente. Lo riteniamo valido e pensiamo di mantenerlo nella sua forma attuale, collegato con il 112».

A Guarene, il sindaco Emilio Cravanzola, i consiglieri, i vigili urbani ed esponenti della Protezione civile, da circa due mesi organizzano giri notturni per il paese, su autoveicoli comunali.

«Il nostro compito è soprattutto quello di ricevere segnalazioni dalla gente e segnalare, a nostra volta, situazioni sospette ai carabinieri. Tutte le volte che l'abbiamo fatto sono accorsi in pochi minuti. Ci pare che la situazione sia migliorata» commenta Cravanzola.

Anche a Montà, il sindaco Domenico Almondo sta organizzando controlli notturni a sorpresa, da parte dei vigili urbani. Inoltre conta sul potenziamento della stazione di Canale che pare abbia ottenuto un rinforzo nel numero dei carabinieri. Ad Alba vengono organizzati dei pattugliamenti notturni a sorpresa che vedono impegnati carabinieri e vigili urbani insieme. [g. f.]

CON L'ALPITOUR TRACO

Da oggi ■ Cuneo le finali di Coppa Coppe

CUNEO. E' l'ora della finale di Coppa delle Coppe di pallavolo. Dopo tanti preparativi oggi è il giorno delle sfide al Palazzetto dello sport di Cuneo. Alle 15 scenderanno in campo i greci dell'Olimpiakos Pireo - avversari più pericolosi per la squadra di casa - e i portoghesi del Castelo da Maia. Alle 18 sarà la volta dell'Alpitour Traco con gli spagnoli del Gran Canaria. Per la «due giorni» di volley europeo, dedicata alla città in occasione dei suoi 800 anni, ci sono ancora biglietti. I botteghini del Palazzetto apriranno alle 13,30. Le finali sono in programma domani alle 13,30 (terzo posto) e 17 per la Coppa delle Coppe. SERVIZIO A PAGINA 38

Mondo Moda
Sposa

Abbigliamento
Uomo e Donna
Non solo cerimonia...

MONDOVÌ
VIA LANGHE, 51/A ■ TEL. 0174/55.23.09

ORARIO: 9.30-12.15 • 15.30-19.15
Domenica aperto tutto il giorno
Chiuso il lunedì

MONT BLANC

In un'epoca in cui tutto cambia rapidamente,
dedicatevi qualcosa
capace di fermare il tempo.

Cassa in acciaio placcato oro,
■■■■ arabi con lancetta piccoli secondi

GIOIELLERIA RABINO MARIO
Cuneo - Corso Nizza, 10
Sabato 14 Marzo 1998

Oggi e domani il Palazzetto ospita un grande appuntamento del volley europeo

Coppa per gli 800 anni di Cuneo

Alle 18 c'è l'Alpitour Traco contro gli spagnoli

CUNEO. «Una Coppa per gli 800 anni della città». Con questo slogan ben impresso in mente oggi, alle 18, i campioni dell'Alpitour Traco esordiranno nella grande manifestazione del volley europeo in programma nel capoluogo della «Granda».

Sulla carta l'avversario non è di quelli da mettere paura, ma Rafael Pascual - sicuramente quello che conosce meglio i suoi connazionali del Gran Canaria - invita sè stesso e i compagni a stare in guardia: «Hanno un paio di elementi davvero forti fisicamente, ma soprattutto puntano sullo straordinario entusiasmo che li ha portati alla finale di Coppa delle Coppe». E a vedere gli iberici durante l'allenamento di ieri sera al Palazzetto c'è da dare ragione al «matador» di Cuneo soprattutto per l'esuberanza del «martello» delle Seichelles, Danny Pointe.

In casa cuneese tutto è pronto con il solito dubbio del centrale. Silvano Prandi questa volta sfoglia la margherita, essendo tornato in forma anche Claudio Galli.

Il «ragno» e Mastrangelo hanno le più alte percentuali di essere titolari, ma anche Giretto è in ripresa dopo qualche settimana di crisi.

Cuneo è la grande favorita della seconda semifinale, ma la Coppa delle Coppe entrerà nel vivo già alle 15, quando scenderanno in campo i greci dell'Olympiakos Pireo e i portoghesi del Castelo da Maia. E' questa la sfida più interessante della prima giornata. Con la squadra di Atene che mentalmente preparerà lo scontro annunciato con Cuneo, ma che in realtà dovrà fare attenzione ai lusitani. Ieri al Palazzetto i greci sembrati decisamente migliori del complesso dello anno. Dodici mesi di Montali hanno fatto effetto soprattutto sui martelli Giourdas e Xhristofidelis, ma tutti gli schemi suggeriti dal talento della regia Vassilis Kournetas sono sembrati efficaci.

Il Castelo da Maia è la squadra che conta sul più basso numero di stranieri. Sono infatti soltanto due i «non portoghesi» agli ordini di Fernando Paulo Cunha.

Grande volley dunque da oggi al Palazzetto dello sport. Con quasi il meglio della pallavolo continentale di club, escluse ovviamente le formazioni italiane. Fuori dal Nostro paese infatti soltanto l'Olimpiakos Pireo - allenato però dal tandem Montali-Berruto e con in campo l'altro italiano Merlo - può affrontare, tentando di batterle, squadre della serie A1. La finale annunciata italiani e greci rappresenta uno spareggio tra le ultime due vincitrici della Coppa delle Coppe.

«Pensare di aver già raggiunto la sfida che assegna il trofeo continentale - dice il presidente, Ezio Barroero - sarebbe un errore, ma se ci arriveremo i greci saranno un osso duro».

Luca Ferrua

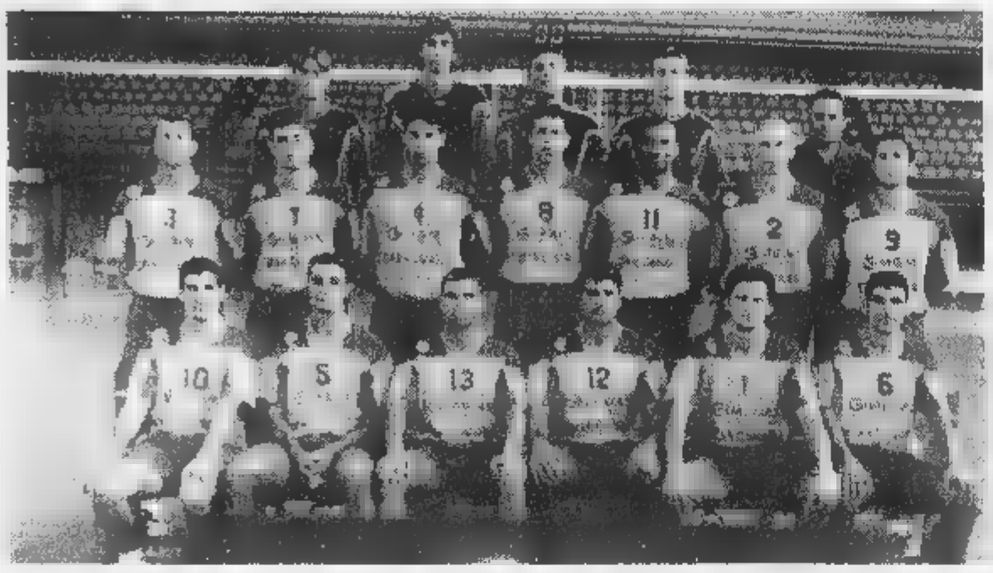

ALLE 15 IN CAMPO IL PERICOLOSO OLYMPIAKOS PIREO

CASTELO DA MAIA SOGNA DI BATTERE I GRECI

Eurovisione

Tutto in diretta sulle tv straniere

Grazie all'Eurovisione le immagini della «due giorni» di volley saranno trasmesse in diretta in Grecia, Portogallo e Spagna. Per quanto riguarda l'Italia la «diretta» sarà limitata alla finale di domenica, garantita da Tmc2.

RADIO. Tutta la manifestazione sarà trasmessa dal «pool» Radio volley su Radio Piemonte sound, Radio Stereo e Amica Radio con la telecronaca di Gianni Scarpace e le interviste di Mario Piccioni. «Flash» sono invece previsti nei palinsesti di Radio Rai, Radio Dimensione suono e Lattemiele.

Le tre squadre straniere sono ospitate all'Hotel La Ruota di Pianfei. Arbitri, stampa e delegazioni ufficiali al Lovera Palace di via Roma, a Cuneo.

Lo staff dell'Ufficio stampa della Fipav gestirà un servizio con risultati e commenti dei protagonisti sul sito internet: www.federvolley.it.

Per chi si aggiudicherà la Coppa delle Coppe la Cev mette a disposizione un premio di 5000 franchi svizzeri. Quattromila al secondo, duemila al terzo e mille al quarto.

GU L'azienda che ha dato il nome a questa edizione della Coppa delle Coppe di volley è la «Visibilia», produttrice di occhiali con proprio marchio e per conto di «griffe» affermate. L'«Air France» premierà il miglior schiacciatore; la «Gas Jeans» il «top scorer»; la Città di Alassio il miglior palleggiatore; la «Cosmetici linea mediterranea» il miglior muro; la «Biommedue» la miglior ricezione e la «Gazzetta dello Sport» la battuta più veloce.

GLI ARBITRI. I quattro arbitri sono una specie di multinazionale che arriva da Ungheria (Bela Hobor), Norvegia (Rune Skarbovik), Lettonia (Valdis Jankovskis) e Romania (Marian Stamate). Il giudice è invece il turco Haluk Tunkai.

SPIKE RADAR. Durante la «due giorni» di volley sarà piazzato al Palazzetto un macchinario per misurare la velocità delle battute degli atleti in campo. Durante le pause di gioco potranno cimentarsi gli spettatori.

& Domani alle 10 il Padisport via Bongiovanni ospiterà la partita vip contro giornalisti inserita nel programma delle manifestazioni collaterali della Coppa delle Coppe. Tra i «vip» saranno in campo il presidente dell'Alpitour Traco, Ezio Barroero e il «vice» Roberto Mandruzzato.

[l. f.]

FINAL FOUR VOLLEY BALL
14/15 MARZO CUNEO

volley CUNEO

I PREZZI

Abbonamenti ai 4 incontri	Interi	25.000
Curva:	ridotti	20.000
	Blu brother e Under 18	15.000
Tribuna Bisalta	Interi	35.000
secondo anello	abbonati	30.000
Numerata	Interi	50.000
Centrale	abbonati	40.000
semifinali		
Studenti Under		5.000
Curva		15.000
Tribuna		20.000
Centrale		30.000
Biglietti finali		
Studenti Under 18		10.000
Curva		20.000
Tribuna		30.000
Centrale		40.000

TE: oggi fino e all'Eagle Point di Piazzale della Libertà a Cuneo

Biglietteria Palazzetto
Oggi dalle 13,30 - Domani dalle 12,30
per informazioni 0171 - 697.595

Biraghi
Dal 1934, Piacere, formaggi.

BIRAGHI S.p.A.

RICERCA

PER IL PROPRIO LABORATORIO ANALISI UN PERITO CHIMICO.

SI RICHIEDE: ETÀ MASSIMA 26 ANNI, MILITE ESENTE, RESIDENZA IN ZONA.

Inviare curriculum a:

BIRAGHI S.P.A.
P.zzale Einaudi, 7
12030 Cavallermaggiore (CN)
Tel. 0172/3801 Fax 0172/380298

ALIMENTARE ricerca
N. 3 ADDETTI ALLA PROMOZIONE
vendita) età max 30 anni
Ottimo trattamento retributivo mensile (no provvigioni). aziendale al superamento del periodo di prova
Presentarsi lunedì 16 marzo dalle ore 8,30 alle 12,30 e dalle ore 14,30 alle 18,30 presso l'Hotel Romanisio di Fossano.

ECONOMICI

UFFICIO in Cuneo ricerca persona patente B, auto propria per lavoro di consegna in provincia di Cuneo. Full Time. Telefonare dal lunedì al venerdì allo 0171
CERCASI ragazza/o maggiorenne per facile lavoro d'ufficio come tele ita in Cuneo. Telefonare dal lunedì al venerdì 0171 600.885

INFORMAZIONE PUBBLICITARIA

Personaggi da «podio»

Alessio Falco

Nuovo recordman italiano 200 metri piani Allievi

Cuneo - I Campionati Italiani Giovanili Indoor di Genova si concludono all'insegna dei record: Alessio Falco dell'Atletica Mondovì corre i 200 piani nel tempo di 22"10, migliorando il primato del torinese Carlo Occhiena che resisteva da dieci anni. Nel palmarès personale il diciassettenne velocista di Borgo San Dalmazzo vanta riscontri cronometrici di 6"90 60 metri, 9"19 sugli metri, 10"80 sui 100 piani e 50"50 sui 400 metri.

Nel '95 si classifica terzo alla fase nazionale dei Giochi della Gioventù e secondo nel Gran Prix Provinciale, nel '96 si piazza al terzo posto al Criterium Nazionale Cadetti, primo nel Grand Prix Provinciale, primo al Campionato Regionale, meritando la convocazione alla fase finale del Golden Gala di Roma, nel '97 vince 200 piani al Meeting Nazionale di Bergamo in 22"30, figura nuovamente al secondo posto nel Gran Prix Provinciale e si classifica quinto sui ai Campionati Italiani Allievi. Il trasferimento da Cuneo a Mondovì ha segnato una tappa importante per il futuro questo nuovo talento dell'atletica nazionale, con la guida di Milvo Fantoni, tecnico delle Fiamme Gialle in pensione, artefice di una prestigiosa "scuola". Alessio è dotato di una solida struttura fisica (metri 1.87 per 72 chilogrammi di peso), e, in gara, esprime tutto il suo potenziale di sprinter di razza. La grande forza di volontà negli allenamenti quotidiani e i progressi di stile e rendimento anticipano nuovi successi nei 100 e 200, ma anche sui 400. Alessio Falco, la performances di uno sprinter da "Podio Sport".

«podio» Sport
CUNEO VIA BASSIGNANO, 55 TEL. 0171/693778
CORSO NIZZA, TEL. 0171/694517
SALUZZO CORSO ITALIA, 71 TEL. 0175/249349

LETTERE AL GIORNALE

L'onorevole e gli insegnanti

Nell'attuale transizione del sistema scolastico verso riforma, vi è la netta sensazione che il ruolo docente (professionalità, carriera e sua identità) sia lasciato in disparte e non si ponga il dovuto interesse alla sua funzione in concomitanza (si spera!!) di una riqualificazione qualitativa del ruolo all'interno dell'apparato scolastico, con il conseguente rischio di vanificare ogni aspettativa di riforma. Nell'attuale disinteresse politico-sindacale verso i problemi dei docenti di ruolo, è da segnalare l'attività dell'on. Teresio Delfino nel porre interrogazioni e quesiti al ministero della Pubblica Istruzione per le loro questioni concrete e reali, sulle quali le organizzazioni sindacali dovrebbero più attente e sensibili invece di dimostrare cauta e superficiale partecipazione. Oltre ai numerosi problemi da lui seguiti, inerenti la scuola e anche in favore dell'utenza, è di questi giorni la risposta che il ministro della Pubblica Istruzione ha formulato ad un suo quesito sui corsi/concorsi da prevedere anche per i docenti elementari di ruolo laureati per il passaggio di ruolo alla scuola media. Nella risposta il ministro ricorda che il disegno di legge 932, attualmente all'esame del Parlamento, prevede l'abrogazione dei commi 27, 28 e 29 dell'art. 1 della legge 549/95, tutelando anche i diritti dei docenti laureati di ruolo di scuola elementare e non prevedendo solamente abilitanti che «prediligono» i precari.

Silvano Calcagno, Cuneo

Che fine hanno fatto i limiti di velocità?

Ma che cosa succede in corso IV Novembre? Le auto sfrecciano a velocità folle, non c'è rispetto per i pedoni: per riuscire ad attraversare il corso a piedi ho dovuto aspettare quattro minuti. Ma dove è andato a finire il limite di velocità? Eppure di incidenti ne sono accaduti già tanti.

Lucetta Fornaseri, Cuneo

I Colleghi di Grandapress, Franco Colidà, Mirella Giordano, Enrico Sanna e Silvana Gallè piangono il
Costanzo
e si di dolore di Viviana e della famiglia.
— **Cuneo**, 13 marzo 1998.

L'Amministrazione Comunale di Demonte esprime il proprio dolore per la scomparsa del caro
Costanzo Martini
— **Demonte**, 13 marzo 1998

Caro **COSTANZO**, protagonista appassionato di un quotidiano che è anche scoperta di talenti, amore per la tradizione, promozione di iniziative intelligenti, fuori dagli schemi. I colleghi
Fulvio Basteris
Miche Berra
Paolo Biancardi
Daniela Bruno
Giuseppe Callipo
Nadia Conta
Piero Dadone
Eraldo Giordana
Rosangela Giordana
Giuliano Ghibaudo
Aldo Mano
Danilo Paparelli
Michelangelo Pellegrino
Pier Cesare Pellegrino
Carlo Ravazzi
Beppe Sajeva
Giaccarlo Spadoni
Mariangela Tallone
Mariano Tallone
Gianpaolo Testa
Paolo Tomalia
Franco Vaccaro
Carla Valsauri.
— **Cuneo**, 13 marzo 1998.

Gli **Amministratori** ed i **Dipendenti** della **Comunità Montana «Valle Stura»** partecipano al dolore della famiglia per la prematura scomparsa dell'amico
Costanzo Martini
— **Demonte**, 13 marzo 1998.

Mirella, Ciro, Carla e Fiorenzo sono vicini a Viviana e famiglia nel ricordo di **COSTANZO**, amico indimenticabile

NUMERI UTILI

AUTOAMBULANZE

Cuneo: 66.444; **Alba:** 316.313; **Cri** 441.744; **Alberetto Torre:** 520.144; **Bagnolo:** 392.636; **Barge:** 346.262; **Borgo San Dalmazzo:** 260.013; **Bra:** 423.370, 42.01; **Busca:** 945.658; 945.455; **Caraglio:** 619.102; **Ceva:** 72.31; **Demonte:** 95.115; **Dronero:** 916.333; **Fossano:** 699.111; **Garessio:** 81.063; **La Morra:** 50.116; **Limone:** 929.113; **Mondovì:** **Monforte a:** 787.313; **Monticello:** 64.319; **Moretta:** 811.010; **Morozzo:** 772.555; **Neive:** 677.407; **Nizza Belbo:** 796.388; **Peveragno:** 339.555; **Racconigi:** 64.644; **Saluzzo:** 45.245-470.00; **Santo Stefano Belbo:** 0141 840.666; **Sommariva del Bosco:** 551.02; **Savigliano:** 719.111; **Vinadio:** 959.125.

FARMACIA D

A *Cuneo* è di turno con orario dalle alle 22 (a serrande aperte) e dalle 22 alle 8 (a serrande abbassate) la farmacia *Comunale 1*, piazza Europa 7, tel. . Per gli altri Comuni la farmacia di turno svolgono anche reperibilità notturna, su chiamata, dietro presentazione di ricette mediche urgenti.
Alba: *Divin Maestro*, corso Piave 70, tel. 284.161.
Bra: *Bianchi*, via Vittorio Emanuele 149, tel. 412.209.
Fossano: *Rottondo*, via Roma 1, tel. 60.544
Mondovì *Santa Maria*, piazza Montegale 4, tel. 42.290.
Saluzzo: *San Martino*, corso Piemonte 6, tel. 42.242
Savigliano: *Dominici*, via Cavalieri 2, tel. 71.22.5.

GUARDIA MEDICA

Notturna, prefestiva e di **Cuneo** 269632 260013 di 316.316.
Usl **Borgo** 269.632, 260.013.
Usl di **Bra** 420.273.
Usl di **Ceva** 72.31.
Usl di **Dronero** oppure 260013
Usl di **Fossano** 699.111.
Usl di **Mondovì** 550.111
Usl di **Saluzzo** 215.111
Usl di **Savigliano** 719.111.

CARABINIERI pronto intervento

Cuneo: 112; 441.333; **Borgo** 269.333; **Ceva:** 71.003; **Fossano:** 695.210; **Mondovì:** 474.44; **Racconigi:** 85.333; **Saluzzo:** 46.444; **Savigliano:** 22.333.

POLIZIA DI STATO

Questura: pronto intervento 113
Centralino: 443411
Stradale: Cuneo: 696.222; **Ceva:** 71.162; **Saluzzo:** 42.116; **TO-SV** (0172) 495.800.

VIGILI DEL FUOCO

Cuneo: 115; **Com. prov.** 696.246.

Lunedì scatteranno i Campionati italiani giovanili

A Limone i «cannoni» allungano la stagione

LIMONE. Stagione dello sci finita? Nemmeno per idea. L'abbassamento della temperatura ha favorito una buona tenuta della neve nelle principali stazioni del Cuneese.

A Limone, martedì scorso, hanno potuto entrare in azione i «cannoni». L'obiettivo è di reggere fino al giorno di Pasqua. Questo weekend le piste sono tutte agibili (collegamenti compresi, pur la pista del Belvedere).

La capitale della Valle Vermenagna è alla vigilia dell'evento «clou», i Campionati italiani giovanili Ragazzi e Allievi, che scatteranno da lunedì con la cerimonia d'apertura (ore 17) in compagnia della banda «Arrigo Boito» e dei danzatori del Gruppo folcloristico di Limone. In lizza ci saranno trecento atleti provenienti da ogni regione d'Italia: in più tecnici, accompagnatori, genitori e altri parenti. Le gare saranno martedì, mercoledì e giovedì sulle piste del Sole, del Cross di Quota 1400: slalom alle 9, Gigante alle 9,45 e SuperG alle 10. La «Granda» sarà rappresentata da sette atleti. Nella categoria Allieve, Alexandra Coletti (Limone), Giorgia Vissio (Prato Nevoso) e Jenny Basso (Artesina); fra gli Allievi, Paolo Ponzo (Prato Nevoso) Paolo Veglia (Limone); fra i Ragazzi, Giorgio Fantino (Limone) e Mattia Blengini (Lurisia).

Non si scia solo Limone. Nel Monregalese, Artesina

A Limone l'obiettivo è tenere aperti gli impianti fino a Pasqua (PERUALDO)

Prato Nevoso (in totale ventotto impianti aperti), con neve naturale, mantengono i collegamenti disponibili. Si scia anche a Lurisia e Garessio 2000. A Pontechianale due gli impianti aperti (neve compatta e bagnata). Crissolo il vescovo di Saluzzo monsignor Diego Bona ha inaugurato la seggiovia.

FONDO. Pur in alle difficoltà, nel Cuneese, rimangono alcuni anelli agibili. Come a Bellino Chiazale (l'altezza delle neve è di 30-40 centimetri); chilometri battuti), a Bagni Vinadio, Pietraporzio, Artesina e, Valle Maira, a Chiappera e Ponte Maira (due anelli).

[l. t.]

Cobas e industrie

Battaglia sul prezzo del latte

SALUZZO. «Verificata l'assenza di un accordo sul prezzo del latte, in attesa in assenza una definizione del prezzo per la campagna '98-99, dal 1° aprile le aziende agricole faturerano un acconto di 700 lire, Iva esclusa, salvi i premi e le penalità in vigore nella decorsa annata agricola». La «Cosplat» (l'associazione dei produttori costituita dai Cobas) interviene nella trattativa sul prezzo del latte, che si trascina da mesi, con una proposta provocatoria: non si concluderà entro il 1° aprile (giorno di inizio della «campagna '98-'99), gli agricoltori fattureranno al prezzo che ritengono equo: 700 lire il litro.

L'offerta degli industriali è più bassa; lire. La parte agricola sarebbe disposta a chiudere anche sotto le 700 lire (680-690), ma la differenza è ancora troppo grande perchè si possa pensare a un accordo. «Gli allevatori non possono stare ad aspettare le mosse degli industriali»: dice Franco Robasto, presidente dei Comitati spontanei. Cosa ne pensano le altre associazioni produttori. «Condividiamo l'iniziativa - dice Tino Testa, direttore dell'«AsproZoo» -. Forse l'affiancheremo». Scettica la «ProzooA latte». «Quella della 'Cosplat' è una strada già tentata; gli industriali rispediscono al mittente le fatture - dice il direttore Attilio Borroni -. La debolezza contrattuale degli allevatori non si può risolvere così». [l. a.]

Classe A ESP.
Incollata al terreno.

Ti aspetta per una prova
dal 9 al 14 marzo *no stop* fino alle ore 22.00

Anche con la formula Light-Lease a partire da L. 369.000 al mese*.

*L'esempio comprensivo di IVA, è riferito alla A 160 Classic. Anticipo 7 milioni o eventuale permuta. 23 rate mensili e possibilità di riscatto in unica soluzione L. 24.500.000 T.A.N. 9,5% e T.A.E.G. 10,3%. Salvo approvazione della Mercedes-Benz Finanziaria.

Organizzazione Mercedes-Benz

GINO S.p.A.
CUNEO - Via Torino, 234
ALBA - C.so Bra, 8
ASTI - Via G. Cabota, 2/4
Internet: http://www.cnnet.it/pro/ginospa
E-mail:ginospa@cnnet.it

DALLA PROVINCIA

Fossano

Militare investito in libera uscita

Un militare della «Perotti», Massimiliano Fauzia, Lombardore è grave al «S. Croce» di Cuneo per le ferite riportate in un incidente avvenuto l'altra sera. Nell'ora «libera uscita», stava raggiungendo il centro a piedi, quando in via Cuneo stato investito dalla «Passat», guidata da Paolo Genta. [l. a.]

Ormea

Tornano in servizio i volontari Croce bianca

Oggi riprenderanno servizio la reperibilità per le chiamate d'emergenza-urgenza i volontari della Croce bianca, autosospesi per protesta da metà dicembre. Dopo l'incontro con l'assessore regionale D'Ambrosio, hanno deciso di far rientrare l'autosospensione, avendo ricevuto garanzie sull'istituzione della guardia medica. [p. s.]

Cuneo

Via di Un convegno della Lega

Oggi, dalle 10, in Provincia, convegno della Lega nord su «Prospettive di nuove vie di comunicazione tra il Piemonte e l'Europa». [c. g.]

Racconigi

Trova e consegna borsello E' ricompensato

Sandro Trombetta, 47 anni, un disabile della comunità «Agape-Andrea Panero», ha trovato un borsello con denaro e un assegno di 5 milioni. L'uomo l'ha portato alla stazione dei carabinieri, dove i militari sono riusciti a risalire al proprietario, Giovanni Cogno, di Torino il quale ha elargito una generosa ricompensa al Trombetta. [m. b.]

Savigliano

I nuovi consiglieri dell'«Oasi giovani»

Il sindaco Sergio Soave ha nominato i rappresentanti nel Consiglio di amministrazione dell'Ipab «Oasi giovani». Sono Luigi Alessio, Sergio Cravero e Maria Vittoria Rosso Berardo. Silvio Pittavino è stato invece nominato dal consorzio «Monviso solidale». [p. b.]

C

Gioielleria presenta collezione di orologi

La gioielleria Rabino oggi presenterà la prima collezione di orologi Meisterstuck della centenaria ditta Montblanc (penne e strumenti per la scrittura). [v. p.]

Mondovì, scoperte cento irregolarità fiscali

Mille ditte controllate dalle Fiamme Gialle

MONDOVI'. Partire da ventunmila fascicoli delle agenzie assicurative di Monregalese e Cebano, per colpire, dopo controlli a tappeto durati oltre anno, irregolarità fiscali di carrozzieri, meccanici, idraulici, elettricisti, elettrauto, fabbri e avvocati. I militari della Tenenza della Guardia di Finanza di Mondovì hanno concluso nei giorni scorsi le verifiche che hanno condotto, solo nel Monregalese, ad accertare la posizione del 40 per cento delle carrozzerie e officine meccaniche. «Ci si è rivolti alla assicurazioni - spiegano le Fiamme Gialle - per dati su assicurati e premi liquidati. Dai ventunmila fascicoli abbiamo estrapolati un migliaio, sulle liquidazioni per danni a monregalesi, dal '95 in poi».

Secondo il tipo di danno subito, a un immobile o per incidente stradale, i finanzieri sono risaliti a ditte e professionisti interessati da preventivi, lavori e consulenze legali. «Gli assicurati - proseguono alla Tenenza - hanno offerto massima spesso entusiastica collaborazione. Oltre novecento persone, tutte monregalesi, ci hanno confermato le informazioni sui vari interventi.

Poi abbiamo verificato la regolare emissione dei documenti fiscali, a fronte degli incassi percepiti». Un centinaio le irregolarità per mancata emissione di documenti fiscali (per circa milioni) e un solo illecito penale per violazione di leggi finanziarie: responsabile un carrozziere di Mondovì.

Un altro filone di controlli è consistito nell'esame di cento rendiconti condominiali, forniti dagli amministratori, sulla loro attività e su ditte di pulizia, giardinieri, muratori, elettricisti (sotto esame 130 certificati di conformità degli impianti elettrici e termici rilasciati dalle imprese). «Abbiamo stanato evasioni non verificabili altrimenti - conclude la Guardia di Finanza -, ottenendo anche un'efficacia deterrente. Ma è pure emersa la correttezza della maggioranza dei contribuenti controllati: oltre 400 le situazioni regolari». [p. s.]

I funerali alle 15,30

Costanzo Martini sepolto oggi nella Boves

Costanzo Martini era giornalista scrittore ed editore

CUNEO. L'ultimo saluto a Costanzo Martini, il giornalista e scrittore che avrebbe compiuto tra pochi giorni 42 anni, morto giovedì, sarà dato oggi alle 15,30 nella chiesa di San Bartolomeo a Boves, suo paese natale. Il corteo funebre partirà dall'ospedale «Santa Croce» di Cuneo alle 15; ore 15,10 a Boves con posa in via Pacotti. Non fiori, eventuali offerte alla «Città dei ragazzi» del Bangladesh [r. c.]

San Damiano Macra

Valle insegna a ristrutturare le montagne

SAN DAMIANO MACRA. «Casear - per un corretto recupero delle dimore alpine»: è questo il titolo del video-documentario, prodotto dalla Comunità montana Valle Maira, che sarà presentato oggi, 21, nel salone parrocchiale «Allemandi». L'opera è rivolta agli operatori dell'edilizia e ai proprietari di alloggi in montagna, intenzionati a seguire, nelle operazioni di restauro degli immobili, i criteri tradizionali dell'architettura occitana.

Sono previsti gli interventi di: Roberto Vaglio, assessore regionale alla Montagna; Giovanni Guaglia, presidente dell'Amministrazione provinciale; Mariano Allocco, presidente della Comunità montana Valle Maira; Luigi Dematteis e Gianni Valente, autori della cassetta; Francesco Demattеis, esperto del recupero edilizio; Luigi Massimo, studioso dell'architettura della Valle Maira. [c. g.]

Metter su casa è diventato più facile, perché da oggi con Mobilito ogni tuo desiderio sarà esaudito. Rime a parte, la importante che da Mobilito potrai veramente arredare la tua casa, con spesa più che accessibile e senza dover rinunciare a niente. Stili, colori, design funzionale e qualità dei materiali. Questo sia che tu voglia un soggiorno, sia che ti servano solo uno scaffale e una lampada. Vieni a toccare e rimarrai sbaccalito, parola di Mobilito. (orridaie co' stè rime).

NUOVA GRANDE ESPOSIZIONE DELLA CONVENIENZA DI QUALITÀ

- camerette - soggiorni - divani - armadi - oggettistica - lampade - tappeti - tessuti

TRASPORTO E MONTAGGIO GRATIS

Mobilito
RISPARMIO GARANTITO

COMODI PAGAMENTI RATEALI

a metà strada fra CUNEO e BORGO SAN DALMAZZO in Via Cuneo, 105
Tel. 0171/269405 (2 linee r.a.)

Nell'Albese la bella stagione è richiamo irresistibile per i motociclisti

Cresce il mercato dello scooter

E' stato riscoperto come mezzo anti-traffico

ALBA. L'inizio anticipato della bella stagione ha costituito un richiamo irresistibile per tutti i motoclisti. Tutto il settore è in fibrillazione e i concessionari delle ... motociclistiche italiane e straniere devono far fronte a una domanda in crescita rispetto agli anni precedenti.

«Il mercato ... andando molto bene - dice Felice Gallo, titolare di "Berchialla Moto" - con un aumento almeno ... 20% rispetto al '97. Credo dipenda soprattutto dal fatto che noi vendiamo prevalentemente "scooter" e che questo particolare mercato è in decisa crescita. Ormai non si accostano allo "scooter" solo i ragazzini alla prima moto, ma anche gli adulti che hanno scoperto che questo mez... è molto più adatto dell'auto per il traffico cittadino. Noi quest'anno presentiamo il nuovo "Sonic" dell'Aprilia, un mezzo di piccole dimensioni, ottimo per affidabilità, sicurezza e prestazioni. I prezzi sono stabili rispetto a due anni fa e quindi sono diminuiti se teniamo conto dell'inflazione. Si va, per gli "scooter", da poco più di ... milioni, a quasi 5 per i modelli più sofisticati. Anche gli incentivi per la rottamazione hanno dato una mano a far ripartire il mercato. In questa stagione puntiamo anche sul "Leonardo" 125 o 150, uno "scooter" elegante e sportivo, e sulla nuova Rs 250 completamente rinnovata. Punta ... diamante continua a essere il "Pegaso" 650. Su tutti i modelli c'è una garanzia di ... anni».

Alberto Monchiero, titolare di «Monchiero Moto» dice: «Il nostro settore si sta specializzando sempre più, lasciando meno spazio agli improvvisatori. Il cliente che è disposto a spendere 15-20 milioni per una moto sportiva, pretende un servizio completo dall'assistenza tecnica, all'abbigliamento, agli ac... Le moto sono sempre più sofisticate, con iniezione elettronica, marmitte catalitiche, ABS e solo chi è a stretto contatto con la ... madre può garantire un servizio al "top", con strumenti specifici forniti dalle case costruttrici e grazie ai corsi di formazioni ai quali partecipa continuamente. Per il '98 proponiamo una "due giorni" full immersion a Misano organizzata dalla "Honda". Si tratta del "CBR Day" e del "VTR Day" che si terranno a giugno per i possessori di questi mezzi. Domani a Le Luc in Francia la prima uscita in pista. Per i turisti ci saranno molti appuntamenti "Honda" in Italia e all'estero per Transalp, ST 1100, Gold Wing e Custom. Non dobbiamo dimenticare che esiste nella nostra zona il Moto Club Alba ... dei più attivi d'Italia, presieduto da Guido Bottino, che organizza ogni domenica uscite e raduni nelle più belle località della penisola».

Tutto il settore è in fibrillazione e i concessionari delle case motociclistiche italiane e straniere devono far fronte a una domanda che è in forte crescita rispetto agli anni precedenti

Soddisfazione per l'andamento del mercato è espressa anche da Dino Giachino di «Gamberani Moto»: «Registriamo ... aumento ... 30% nelle vendite, tanto che abbiamo non pochi problemi per le consegne. Anche le case giapponesi sono state colte di sorpresa e spiazzate da questo incremento e consegnano col contagocce. I clienti devono attendere anche mesi per i modelli più richiesti. I prezzi sono diminuiti mediamente di ... milioni a modello e anche questo ha contribuito a dare un'accelerata alle vendite. Fra le novità la "Yamaha R1", ... le, e la "Kawasaki" 600 l'unica moto di questa categoria completamente nuova».

Con le valutazioni ottimistiche concorda anche Gian Mario Abbà titolare di "Gian Moto": «La stagione è partita in anticipo. La "Yamaha R1" sta facendo da volano e suscitando un grande entusiasmo. E' un punto di riferimento importante. C'è un bel mercato per gli "scooter" e gli "scooteroni" destinato non soltanto ai ragazzini, ma anche agli adulti. Registriamo comunque un deciso aumento delle immatricolazioni».

Per le attività promozionali e sportive, Gian Mario Abbà, che aprirà ai primi di aprile ... nuova sede «Yamaha» in ... Bra 44 con un'officina attrezzatissima, dice: «Tutte le domeniche partecipiamo a gare o raduni. Corriamo anche il Campionato italiano "Beta scooter". In proprio organizzeremo sulla pista di Montà il "Motorando '98", ... gara del campionato italiano che lo scorso anno si tenne ad Alba in piazza Medford e che quest'anno si sposterà nel Roero. La competizione sarà il 24 ma...gio».

gian Moto
CONCESSIONARIO
SUZUKI
MOTO GUZZI
VENDITA
e ASSISTENZA
Abbigliamento Motociclistico di TUTTE le MARCHE
ALBA
CORSO ITALIA, 5 - TEL. 0173/34481
dalla fine di marzo Nuovo Punto Vendita
YAMAHA in C.so ... ad ALBA
...AMENTI A TASSO ZERO
in 12 mesi per SCOOTER YAMAHA

Gamberani moto

Unica Concessionaria
bimota
per la provincia di CUNEO
VENDITA e ASSISTENZA
HONDA
YAMAHA
aprilia
SUZUKI
USATO GARANTITO di TUTTE le MARCHE
ABBIGLIAMENTO MOTOCICLISTICO delle MIGLIORI MARCHE
ALBA - P...za Cristo Re, 11 - Tel. 0173/284090

MONCHIERO MOTO
C.so ...lia, 8 - ALBA - Telefono 0173 - ... Fax ...
Concessionaria esclusiva HONDA

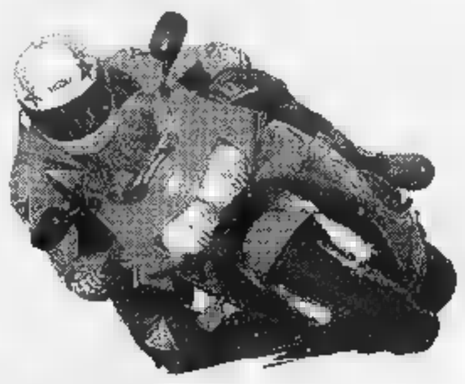
ACCESSORI RACING - TURISMO - CUSTOM
USATO GARANTITO DI TUTTE LE MARCHE
NEGOZIO SPECIALIZZATO ABBIGLIAMENTO MOTO
SHOP IN SHOP DAINESE
FM - A.G.V. - M.D.S. - SPIDI - BARBOUR - BELSTAF - ... - SHOEI - ARAI - A.G.V. - ALPINESTARS - CMJ
LA NOSTRA FORZA È L'ABBIGLIAMENTO E... I PREZZI!!!

aprilia
3 anni di garanzia
Pegaso³ 650

Tua con ...
di anticipo e
20 rate di ...
OPPURE ... IL TUO USATO DA ROTTAMARE
CONCESSIONARIO aprilia
Pegaso³ 650
£. 11.060.000
(possibilità di finanziamenti)
BERCHIALLA MOTO
C.so F.lli Barolieria, 93 ALBA Tel. 0173/440936

Nelle superiori un'iniziativa del Consorzio turistico

Alba a lezione di gusto

Rinomati chef fra i banchi di scuola

ALBA. La globalizzazione di cui tanto si parla, non ha risparmiato il gusto: la Coca cola, gli hamburger dei fast food, le patatine fritte hanno gli stessi gusti e danno le stesse sensazioni da Torino a Londra, da New York a Sidney. Partendo da queste considerazioni, il Consorzio turistico Langhe Monferrato Roero ha deciso di sensibilizzare i giovani ai gusti tradizionali del territorio, facendoglieli attraverso degustazioni guidate di prodotti locali.

Sono così nati gli «Incontri di educazione al gusto» che vedranno chef rinomati andare nelle scuole superiori di Alba, Bra e Asti a tenere queste lezioni particolari.

S'inizierà lunedì con il primo incontro all'Istituto professionale per il commercio «Piera Cillario Ferrero» di Alba: docente sarà Bruno Boggione del ristorante albese «Il Vicoletto». Parteciperanno circa ottanta studenti delle ultime classi.

Commenta Carlo Zarri, presidente del Consorzio: «Noi che sosteniamo la necessità di proporre la cucina di qualità, legata ai prodotti del territorio, ci siamo accorti che negli ultimi 10-15 anni si sta imponendo l'omologazione del gusto attraverso alimenti standard. Con gli incontri nelle scuole intendiamo sensibilizzare i giovani alla diversità».

Il preside dell'Istituto professionale albese, prof. Ferruccio Voghera: «Abbiamo accolto molto volentieri questa proposta, tanto più che nella nostra scuola c'è un indirizzo turistico che prepara futuri operatori del settore».

Il vice-presidente del Consorzio Aldo Sartore (ristorante «Al Castello» di Santa Vittoria) spiega che gli studenti saranno guidati a riconoscere i quattro sapori primari e più tradizionali: l'acido, il salato l'amaro e il dolce. Saranno approfonditi i punti della lingua in cui tali sapori si percepiscono (l'acido ai lati, la sensazione di amaro si avverte nella parte retrostante, mentre il dolce si riconosce sulla punta della lingua). Si spiegherà che la cucina è in grado di soddisfare i cinque sensi: non solo il gusto, ma la vista (un piatto ben presentato), l'olfatto (profumi), il tatto (spezzando pane fragrante o impugnando posateria e stoviglie pregiate), l'udito (scoppiettio di camino o musica di sottofondo).

Gli incontri proseguiranno ai licei Classico, Artistico e all'Istituto tecnico per ragionieri e geometri di Alba; all'Istituto per il commercio di Cortemilia. Inoltre: agli Istituti professionale «Mucci», tecnico commerciale «Guala» e tecnico industriale di Bra. Infine, all'Istituto commerciale e per l'agricoltura «Sella» di Asti. [g. f.]

Da sinistra il preside **Ferruccio Voghera** il vicepresidente del Consorzio **Aldo Sartore** e lo chef **Bruno Boggione**

BREVE

Alba

Giancarlo Caselli alla Fondazione Ferrero

Il procuratore della Repubblica di Palermo, Giancarlo Caselli, interverrà stasera alla Fondazione Ferrero (ore 21). Insieme con Franzo Grande Stevens (già presidente dell'Ordine nazionale degli avvocati) presenterà il libro «Il giudice e il Principe» (ed. Donzelli). Saranno presenti gli autori, il magistrato di origine albese, Paolo Borgna (attualmente alla Procura distrettuale di Torino) e Margherita Cassano (magistrato alla Procura di Firenze). [g. f.]

Alba

Patteggio per emesso assegni «proibiti»

Il pretore ha applicato a Giuseppe Porello, 39 anni, abitante in Frazione Case Sparse 13, la pena patteggiata di tre mesi di reclusione (sostituita una multa di 8 milioni 750 mila lire). Era accusato aver alcuni assegni dopo che l'autorizzazione era stata revocata. I fatti risalgono al '96. [g. f.]

Castelletto Uzzone

Furto in cascina Rubati mobili antichi

Un furto è stato compiuto nella cascina di Gianni Cassino, in località Moglia. I ladri hanno portato via una credenza dell'Ottocento, due cassettoni e altri mobili. A Canale i ladri hanno tentato un furto alla ferramenta di Francesco Giaccone, via Roma, ma hanno abbandonato l'impresa dopo aver danneggiato le vetrate del negozio. [g. f.]

Alba

Le foto di Beppe Malò in mostra alla Biblioteca

Sono esposte alla Biblioteca civica le fotografie scattate durante il concerto tenutosi al Teatro Sociale il marzo, per l'intitolazione del civico Istituto musicale al maestro Lodovico Rocca. Le foto sono di Beppa Malò. [g. f.]

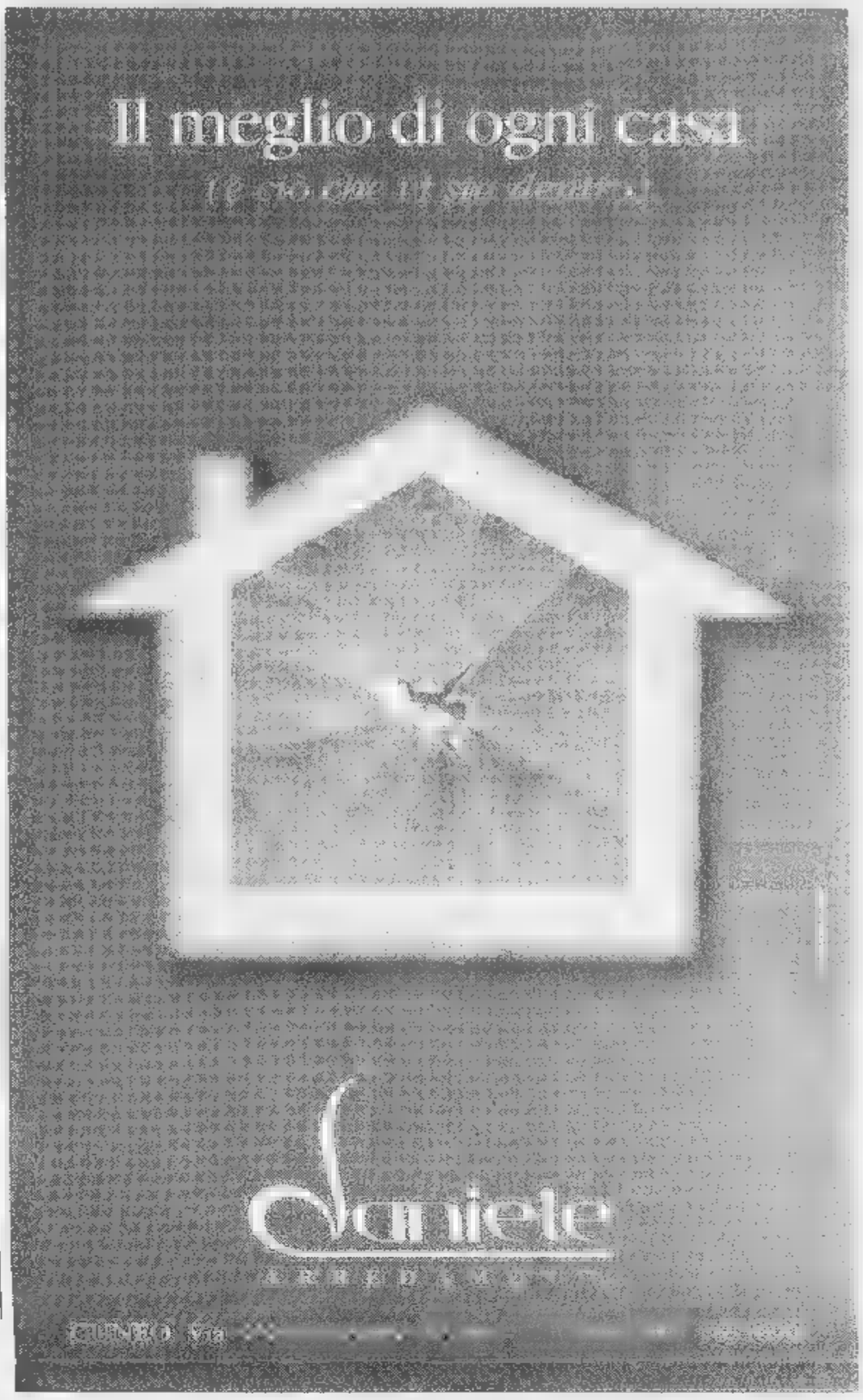

Azienda leader
nella produzione, vendita e consegna a domicilio di pizze ed altre specialità da forno
cerca
per Fossano - Saluzzo (prossime aperture)
OPERATORI COMMERCIALI
ai quali affidare l'attività con contratto "Affitto d'azienda". Risultati sicuramente interessanti
Gli interessati possono telefonare, ore ufficio:
telef. 015-54.17.42/015-25.44.340. Fax 015-25.44.440.

AZIENDA
produttrice di componenti in piccole e medie serie nel settore elettronico
CERCA
Tecnico per la logistica e produzione. Programmazione della produzione, con analisi tempi e metodi.
Età 25-35 anni, diploma di Perito Elettro-tecnico o Elettronico, esperienza di almeno tre anni in posizione analoga, buona conoscenza lingua inglese e/o Francese.
Spedire curriculum vitae a: **Publialba** Casella Postale **ALBA** (CN) **Rif. 761**

LA TAVOLA DELLE MERAVIGLIE
Corso di specializzazione della Tavola
3 lezioni per scoprire tutti i segreti dell'arte di decorare la tavola con gusto.
3 lezioni per imparare le regole dell'ospitalità, con tanti consigli di galateo, e dare un tocco di colore alle vostre feste.
L'occasione migliore per esprimersi artisti della tavola e incantare gli invitati con un capolavoro di eleganza e raffinatezza.
I corsi si terranno a BRA e FOSSANO
Per informazioni: 017

PROGETEA s.r.l.
Società di progettazione nel settore impiantistico Industriale
RICERCA
- Tecnico progettista laureato e perito industriale con esperienza nel settore termo-idraulico.
- Disegnatore progettista su sistemi Cad.13 con esperienza nel settore termo-idraulico.

Inviare curriculum presso:
Progetea Engineering S.r.l.
P.zza Pertinace, 6 - 12051 **ALBA** (CN)

GRANDI OCCASIONI
GALLERIA DEL TAPPETO
OLD CARPET
Tappeti Persiani di Pregio
Per Nuova Apertura
VENDITA PROMOZIONALE
sconti
dal 30% al 50%
Aut. Min. Rich. del 10/01/98
ALBA
Via Cuneo, 11 (ang. Vicolo S. Eligio) • Tel. 0173/361970

TATA SEI GRANDE!

TATA PICK UP 2000cc diesel o turbodiesel intercooler è davvero grande. Grande spazio, grande portata, grande versatilità anche nella nuova versione doppia cabina, ma, soprattutto... Grande convenienza. Infatti TATA PICK UP parte da sole lire 17.480.000+ IVA*. Se poi aggiungete tre anni di garanzia e la grande assistenza assicurata dalla rete dei concessionari TATA, non potrete che esclamare anche voi: TATA sei grande!
TATA Lavoro e tempo libero
Importatore MELIANDIALIA - Tel. 0471/284410 - Fax 0471/284464
DISPONIBILE ANCHE NELLA NUOVA VERSIONE 4x4
*Franco concessionario esclusi trasporto e imballo ed eventuali accessori
VENDITA - ASSISTENZA - RICAMBI dal concessionario di zona
GARELLI AUTOMOBILI
BORGO S. DALMAZZO - Via Cuneo 127 - Tel. 0171/26.16.09
MONDOVÌ - Via Torino 2 - Tel. 0174/46.106 aperto tutto il sabato
SALUZZO - Via Savigliano 2 - Tel. 0175/24.91.09
SAVIGLIANO - OFF. AUT. F.LLI GARELLI - Via Trento 26 - Tel. 0172/71.24.27

Ma la concorrenza tra Tim e Omnitel può portare vantaggi a tutti gli utenti

Quanto costa chiamare il telefonino

Giungla tariffaria anche per chi non ha cellulare

C'è una poco conosciuta differenziazione dei costi per chi chiama un cellulare dal telefono di casa o da un apparecchio pubblico

Cellulari, che passione e che utilità per chi li possiede, ma che costi per chi deve comunicare con i loro proprietari da impianti fissi.

Nei giorni scorsi abbiamo pubblicato un tabellone con tutte le offerte e le tariffe (esclusi i cellulari con contratti per aziende). E oggi vediamo che come c'è una giungla delle tariffe nella telefonia mobile, così c'è una poco conosciuta differenziazione dei costi per chi chiama dal telefono di casa o da un telefono pubblico. Si può spendere da 170 lire più Iva (al 20 per cento) a 1524 lire (più Iva al 20 per cento) al minuto, cioè 1828 lire.

Dipende che tipo di cellulare intendete chiamare e a che ora chiamate. Nelle ore notturne, risparmierete, ma in genere trovate molti cellulari staccati o con la segreteria inserita. Nelle ore più umane, occorre allora ragionare sul motivo della chiamata. Se non è indispensabile, meglio astenersi per evitare di ricevere a casa una bolletta troppo [illegible].

La battaglia che vede contrapposte la Tim e la Omnitel, sul fronte delle tariffe, può comunque rappresentare un vantaggio per tutti gli utenti, anche per coloro che non hanno cellulare ma che debbono comunicare con chi lo ha (più basso sono le tariffe di chi possiede un cellulare, più bassi sono i costi di coloro che chiamano i possessori dei telefonini da impianti fissi). La guerra delle tariffe è però soltanto all'inizio e le novità sono all'ordine del giorno. La Tim ha recentemente lanciato il cellulare a scheda azzurra che sembra destinato, nel tempo, a soppiantare la scheda blu. Molte infatti sono le richieste dei clienti per l'indubbio vantaggio economico che offre. L'Omnitel ha subito risposto limitando la fascia cara del prepagato «Night & Day» alle 18. Le offerte sui cosiddetti «City» sono allettanti. Ma, attenzione: quello della Tim offre vantaggi per chi usa il cellulare prevalentemente nella provincia, anche se cambia il prefisso. Esempio: a Torino il prefisso è 011, a Pinerolo (provincia di Torino) è 0121. La tariffa rimane uguale. Diverso il discorso per il City Omnitel: se chiamate Torino o ad Orbassano (prefisso 011), la tariffa è urbana, se invece chiamate Pinerolo (prefisso 0121) la tariffa è extraurbana.

Le novità sono tante che possono mettere in difficoltà gli stessi rivenditori. Rimane troppo affollata l'offerta e chi vuole orientarsi per una scelta deve perdere qualche giorno per fare tutti i conteggi.

La guida che presentiamo oggi intende dare una [illegible] per calcolare quanto costa chiamare un cellulare da casa o da una cabina telefonica. Probabilmente, in un futuro non tanto lontano, dovremo pensare a un aggiornamento di tutti questi costi.

Enzo Bacarani

SE CHIAMO UN TELEFONINO

DAI TELEFONI PRIVATI...

TIM prefissi: 0330-0338-0360-0368 - OMNITEL prefisso 0347

da LUNEDI' a VENERDI'

orario	0,00-7,30	7,30-20,30	20,30-24,00
costo medio dello scatto	[illegible]	127	127
durata dello scatto (secondi)	[illegible]	[illegible]	45
costo medio (al minuto) (Iva 20% esclusa)	[illegible]	[illegible]	[illegible]

SABATO, DOMENICA, FESTIVI LO SCATTO DI 127 LIRE AVVIENE OGNI 45 SECONDI. COSTO MEDIO PER UN MINUTO DI CONVERSAZIONE [illegible] LIRE (IVA ESCLUSA)

TIM prefissi: 0335-0336-0337 - OMNITEL prefisso 0348

orario	0,00-8	8-8,30	8,30-13	13-18,30	18,30-22	22-24
costo medio dello scatto	[illegible]	[illegible]	[illegible]	[illegible]	[illegible]	[illegible]
durata dello scatto (secondi)	37	18,5	11,5	18,5	[illegible]	37
costo medio (al minuto) (Iva 20% esclusa)	[illegible]	[illegible]	[illegible]	[illegible]	[illegible]	206

orario	0,00-8	8-13	13-24
costo medio dello scatto	[illegible]	[illegible]	[illegible]
durata dello scatto (secondi)	[illegible]	18,5	37
costo medio (al minuto) (Iva 20% esclusa)	[illegible]	412	206

DOMENICA E FESTIVI LO SCATTO DI 127 LIRE DURA 37 SECONDI. IL COSTO MEDIO PER UN MINUTO DI CONVERSAZIONE E' PERTANTO DI 206 LIRE

[illegible] PER OGNI CONVERSAZIONE E' [illegible]

... DAI TELEFONI PUBBLICI IL VALORE DEGLI SCATTI DAI TELEFONI PUBBLICI E' DI 168 LIRE [illegible]U' IVA (20%) E, IN PIU', PER OGNI CONVERSAZIONE, ALLA RISPOSTA, AL CHIAMANTE VENGONO ADDEBITATI DUE SCATTI.

Dibattito con il sottosegretario Bargone

Viabilità piemontese ecco i nodi non risolti

Asti-Cuneo, Pedemontana, i collegamenti di Torino con Savona, Milano e Pinerolo

C'è una prospettiva di «lavori in corso» nel sistema della grande viabilità in Piemonte. Lo ha fatto capire il sottosegretario ai Lavori pubblici, Antonio Bargone, intervenuto ieri a Torino all'incontro organizzato dal gruppo regionale del pds per dibattere come sarà il «dopo-Anas» per gli enti locali.

E' stata l'occasione per fare il punto «ufficioso» su una serie di nodi ancora irrisolti: completamento della Torino-Pinerolo, costruzione della Asti-Cuneo (con il collegato traforo del Mercantour), adeguamento della Torino-Milano (a standard accettabili), raddoppio totale della Torino-Savona, progettazione della Pedemontana, costruzione della tangenziale di Torino a Est.

Bargone è stato chiaro sulla necessità di fare in modo razionale: «Occorrono infrastrutture mirate e selezionate più coerenti con il tessuto economico e sociale del territorio ed è necessario integrare tessuto urbano e infrastrutture». Quindi [illegible] più «piani Anas fatti [illegible] la lista della spesa», ma occorre una programmazione negoziata con il basso ma orientata ad una strategia generale che non sia in conflitto con i patti territoriali, dove ci sono.

Ma al di là delle polemiche sul ruolo avuto dall'Anas e sulla sua diffusa inefficienza (anche per lotte interne), Bargone, auspicando un ministero unico per trasporti e lavori pubblici, ha analizzato l'«emergenza piemontese». Asti-Cuneo: è apprezzato l'impegno dell'azionista di riferimento della Satap, che ne è la concessionaria, ad anticipare il finanziamento dell'opera e il 19 marzo potrebbero arrivare quelle assicurazioni che sono indispensabili per sbloccare l'iter. «Il nostro obbiettivo - dice Bargone - è di superare ogni ostacolo, non di crearlo».

Emergenza traffico in Piemonte

Traforo del Mercantour: occorre un chiarimento urgente con chi si oppone, ma è necessario completare gli studi per onorare un impegno di carattere internazionale. Pedemontana: è a una fase solo preliminare, non compare in nessun piano. Se ne riparlerà. Torino-Milano: è indispensabile la [illegible] riclassificazione e occorre andare avanti sul nuovo piano di ammodernamento ed adeguamento sul progetto dell'88. Tangenziale di Torino e Torino-Pinerolo: le proposte dell'Ativa con l'aggiunta delle opere di «mitigazione» sembrano avere finalmente il placet del ministero. Il «sì» dovrebbe essere molto vicino. Torino-Savona: c'è ancora qualche problema di impatto ambientale, ma è prevista l'ultimazione nel 2000.

Era stato il segretario regionale del pds, Luciano Marengo a fare il quadro dei problemi infrastrutturali in Piemonte, sottolineando come Torino debba recuperare il suo ruolo di capitale stando sulle grandi direttrici europee. Franco Revelli, assessore a Cuneo, area dove lo 0,75 della popolazione italiana fornisce il 4 per cento del Prodotto interno lordo, ha lamentato che la Asti-Cuneo-Borgo San Dalmazzo «non si è realizzata fino ad oggi per scontri ideologici fuori posto trascinati oltre la decenza».

La voce dei privati è stata quella di Bruno Binasco, gruppo Argofin (Gavio), che ha ripetuto come vi sia la disponibilità anche a partire in autofinanziamento e con un aumento di capitale: «La politica dia degli indirizzi certi e delle tempistiche rispettabili: gli imprenditori sono disponibili a fare la loro parte». Come dire che per la Asti-Cuneo il prossimo 19 marzo potrebbe essere il giorno del sì.

Gianni Bisio

ATTENZIONE !

SABATO 21 MARZO ALLE ORE 9

CENTRO VENDITA CONFEZIONI di CERCHIO

APRIRA' UN SECONDO punto vendita

UN VENTAGLIO DI PROMOZIONI

ABITO UOMO PRIMAVERA 159.000

GIACCA PELLE PRIMAVERA 169.000

CAMICIA PELLE CAMOSCIO 289.000

TAILLEURS GIOVANE IN FRESCO 159.000

SPOLVERINO DONNA PRIMAVERA 99.000

CROCERA DI BARGE
S.S. Saluzzo-Cavour - tel. 0175/30140

SALUZZO
C. [illegible] Roma, 29 - tel. 0175/44542
ADIACENTE ALLA STAZIONE FERROVIARIA

Nuovo Rav4
Sabato 14 e domenica 15
cedete alla tentazione.

Nuovo Rav4. 128CV. da 0 a 100 km/h in 10,1 sec., trazione integrale permanente, climatizzatore, doppio airbag, servosterzo 3 anni o fino a 100.000 km di garanzia. Da L. 37.700.000*
Tutto in 3,71 metri di lunghezza

Venite a scoprire dai concessionari la gamma Toyota 4x4.

Nuovo Corolla 4x4. Motore: 1.8 16 v. Potenza max: 81 kW (110CV). ABS. Airbag lato guida. Servosterzo. Antifurto immobilizer. 3 anni o fino a 100.000 km di garanzia. L. 34.450.000.*

Nuovo Land Cruiser serie 90. 3 o 5 porte. Motore: 3.0D. Potenza max: 92 kW (125CV). Trazione integrale permanente 3 anni o fino a 100.000 km di garanzia. Da L. 52.022.000.*

Nuovo Hilux 4x4. Extra Cab e Double Cab. Motore: 2.4 D. Potenza max: 66 kW (90CV). 3 anni o fino a 100.000 km di garanzia. Da L. 44.390.000.*

RIBAUTO
[illegible]
Via Della Morina, [illegible] - Tel. 0172/711.581
ALBA
FILIALE DIRETTA
Corso Asti, 4 - Tel. 0173/363.500

FUJI AUTO
[illegible]
Via Cuneo, 21/C - Tel. 0171/269.813
RIVENDITORE AUTORIZZATO
CAR IMPEX - [illegible]
Via Cornice, 5 - Tel. 0174/478.77

TOYOTA

NISSAN VANETTE CARGO

Esplode l'entusiasmo per il prezzo irripetibile del Nuovo Vanette Cargo.

Il boom economico

nostro servizio

MOTORE ECODIESEL 2.5 potente ed elastico.

CLIMATIZZATORE per un comfort elevato.

Esclusiva **GARANZIA** Nissan di [illegible] **anni o 100.000 Km.**

1.000 Kg di portata utile **4,8 m³** di volume di carico.

Barre laterali di protezione, posizione di guida elevata, airbag lato guida per una **SICUREZZA** totale.

8 POSTI di [illegible] per caricare con grande facilità.

4,3 m di lunghezza, **10,8 m** di diametro di sterzata e servosterzo per la massima **MANEGGEVOLEZZA**.

*+Finanziamento fino a L. 19.450 In 30 mesi - TAN [illegible] - TAEG 9,43%

È un'offerta unica solo fino al 31 marzo 1998

DA L.19.450.000 + IVA • PREZZO CONCORDATO CON I CONCESSIONARI NISSAN

E IN PIÙ PUOI AVERLO ANTICIPATO SOLO IVA E MESSA SU STRADA. IL RESTO È FINANZIATO DA NISSAN FINANZIARIA.*

TARGA

CUNEO - MAD. OLMO - Via Torino, 178 - Tel. 0171/412.441

SALUZZO - C.so Roma, 50 - Tel. 0175/44.756

MONDOVÌ - Via Torino, [illegible] - Tel. 0174/42.064

SAVIGLIANO - Via Cuneo, 9/a - Tel. 0172/715.547

SOVENCAR

ALBA - Viale Cherasco, 29 - Tel. 0173/362.678

BRA - Via Cuneo, 184 - Tel. 0172/423.643

NISSAN

UNO CERAMICHE s.r.l.

Le ultime novità... tutte da scoprire.

Ideal Standard

La cultura del bagno

Corso Bra, 5 bis · ALBA · Tel. e Fax 0173/33.998 Sabato aperto tutto il giorno • Chiuso il Lunedì mattina

Balli, party «sadomaso», successi Anni 70-80 nei ritrovi della provincia

Alle selezioni per Miss Fragola

Stasera sulla pista della Lanterna di Limone

[redacted] All'«XL» stasera si balla la musica del dj Antony e, nella saletta, i successi scelti dal dj Fran[redacted] Pittaluga. Al «Caline city» stasera, dalle 23, «Gudygraffette music».

[redacted] A «La parranda» stasera animazione e lezioni [redacted] ballo gratuite, dalle 22.30 [redacted] Nurka e Victor de Cuba. In consolle [redacted] dj Rafael. La cena con ballo costa [redacted]0 mila lire.

BORGO SAN [redacted] Stasera al «Cabiria» [redacted] balla [redacted] la musica proposta dal dj Viva. Ingresso libero. Prenotazione tavoli 0171/266719.

[redacted] Il «Teatro del mondo» invita stasera al «Sadomaso party». Si potrà inoltre scoprire il nuovo privée.

[redacted] All'«Evita forever» stasera musica Anni '70/80 e revival nel Café room con il dj Maurizio Moggi; nella sala commerciale Benotto dj e le ballerine della Divina Shock. Nel privée, musica e percussioni con Fabrizio Poli dj e animazione by Vanity.

[redacted] Al «Cacao» di Madonna dell'Olmo, happy music con il dj resident Tony e il lj Max. Ingresso omaggio. Al Nuvolari «Lab» in via Sette Assedi, dance party: il dj Enrico Hartmann proporrà big beatz, indie pop e drum-&bass.

GENOLA. [redacted] dj Silvio Cira proporrà revival Anni '70 e 80, stasera nel privée del «Barçelona disco». Dalle 23,30 «Notte delle notti» nella «Rambla» con l'happy music di Alex Nocivo.

[redacted] Stasera a «La lanterna» seconda e ultima preselezione per l'accesso di otto concorrenti alla terza edizione di Miss Fragola, concorso che si terrà il 13 giugno [redacted] Peveragno. Possono partecipare ragazze tra i 16 e i 28 [redacted]. Iscrizioni allo 0171/927688 o 0335/6392508. Le otto ragazze già selezionate che partecipano di diritto alla finale di giugno, fa[redacted] da madrine alle concorrenti. Premi d'eccezione per le prime tre classificate, scelte da una giuria qualificata, fra cui soggiorni per due persone di una settimana. Ingresso libero con drink card, in consolle i dj Nadir e Franceschelli. Al «Boccaccio» musica [redacted] dj Alex Daperno, cocktail e ospiti a sorpresa. All'«Arkanà» alternative sound con Gioele dj e «happy hour» su birre e analcolici, dalle 22,30 alle 24.

LURISIA. Al «Rouge&Noir» musica e animazione per vivere «La notte più libera d'Italia».

[redacted] Al «Top Sound» stasera (ore 22) «Zona Evento Amici della Vita» serata di solidarietà organizzata dall'associazione «Giari 'ntussià» di Manta con l'Oratorio Arcobaleno e gli «Amici [redacted] Mary e Trage» di Pagno. La serata è intitolata alla memoria di Andrea Ambrogio. Animeranno i dj Ricky Rich e Schiffer, saranno distribuite t-shirt, proposti giochi a coppie e sfide al computer. Parte dell'incasso verrà devoluto alla lotta alla distrofia muscolare. Informazioni allo 0175/866446.

REVELLO. «Exclusive...not for all». Stasera al «Feeling club», commerciale con Mark b. Hennes'y dj, vocalist Paggetti D. Ingresso omaggio alle ragazze.

[redacted] Allo «Scaccomatto» stasera party caypirosca con tre qualità di vodka.

ROCCAVIONE. A «Le Louvre» commerciale con i dj William e Max Mix, animazione Star & Light. Dalle 23 hit dance trasmessa da Radio Cuneo International. Ingresso libero.

[redacted] Stasera il «Capitan Fracassa» augura «good night» con proiezioni della sala pub, il dj Marcos from Pavia in quella medievale e nella sala azteca il dj Claude from Pisa. Animazione by trend e Ben Otto team. Prenotazioni allo 0175/41673. All circolo «Inter-odue» stasera (ore 22), musica dal vivo con Maria Short (voce) e Angelo Zoggia (chitarra e tastiere).

[redacted] **SOLARO.** Il dj Sergio d'Angelo anima stasera, dalle 22, la festa al castello «XIII Secolo». Ingresso libero, consumazione obbligatoria.

BOVES

Show dei Trelilu ■ Palazzetto dello sport

BOVES. Stasera, alle 21, nel Palazzetto dello sport alla Madonna dei Boschi, patrocinato dall'assessorato alla Cultura e Spettacolo del Comune, [redacted] complesso dei «Trelilu» presenterà il nuovo repertorio 1998 dal titolo «Ven che 'nduma»; i biglietti (15 mila lire) a posto unico, sono in vendita al botteghino prima dello spettacolo. Informazioni allo 0171/380263. La nuova edizione dello spettacolo degli spumeggianti cantanti-comici «Trelilu» (che, [redacted] i Moschettieri di Alessandro Dumas, [redacted] invece quattro) è composta da una dozzina di «arie» inedite, in piemontese, che hanno riscosso, nelle precedenti presentazioni al teatro Baretti [redacted] Mondovì e all'auditorium «Arpino» di Bra, un grande successo di pubblico e di critica. Una serata da non perdere. **[b. s.]**

Rassegna folk

Note e balli dal Marocco ■ Savigliano

SAVIGLIANO. Per la rassegna folk al teatro Milanollo stasera, ore 21, spettacolo della «Confraternita Gnawa».

Per gli Gnaoua del Marocco, musica e danza [redacted] mezzi di conoscenza e di preghiera. Seguire la Derdeba, il rituale completo che dura da tre a sette notti, è rimettere la propria persona nell'ordine cosmico, grazie al gioco di corrispondenza fra concetti, suoni, preghiere, profumi, gesti, ritmi, e quelli che sono i livelli [redacted] intellettualizzazione dell'individuo. La partecipazione alla Lila - rituale di musica e danza - è vissuta, da persone abituate fin dall'infanzia all'espressione ritmica del corpo, co[redacted] una liberazione catartica che mantiene un valore spirituale.

La parola Gnawa designa [redacted] rappresentanti di una confraternita marocchina [redacted] antichi schiavi rapiti dal Sudan occidentale dopo la caduta dell'Impero dei Mali e del Songhai. La musica dei Gnawa presenta delle caratteristiche tipicamente «nere», come [redacted] gospel.

La rassegna è stata organizzata dall'assessorato alla Cultura. Il biglietto costa 15 e 20 mila. Informazioni allo (0172/710235). **[n. c.]**

Mondovì (ore 21)

Canti alpini con il coro «La baita»

MONDOVI'. Per celebrare gli ottocento anni di fondazione della città, che coincidono anche con gli otto secoli di Cuneo, le due amministrazioni e l'Associazione Amici di Piazza organizzano una serata di canti tradizionali della montagna.

Nella confraternita di Santa Croce, [redacted] sala Ghislieri, e Piazza, stasera, ore 21, la corale «La baita» della sezione Cai [redacted] Cuneo proporrà il suo repertorio di brani in piemontese, occitano e italiano, frutto di un lungo lavoro di ricerca che ha interessato tutte le vallate cuneesi.

Anche la divisa dei 34 componenti del gruppo, diretti dal maestro Modesto Cometto (che ha riarmonizzato i brani), è caratteristica: in velluto, riproduce il vestito che usavano i carrettieri per il servizio di trasporto con la Francia.

Durante la serata, a ingresso libero, saranno eseguite 14 canzoni: «Baratieri», «Aquelos mountanhos», «La bela pass_ l'aiga», «L'assedio di Cuneo», «Magali», «Barbo Batisto», «La canson busiarda», «Ninna nanna», «L'avia 'n gieu 'd soche», «La Janeta», «Baron litron», «La Luigina», «A Torino piazza San Carlo», «La panada». **[p. s.]**

Invito a teatro

Tra pièce in dialetto e recital

RACCONIGI. Inizia stasera, alle 21, nella sala San Giovanni la terza «Rassegna teatrale di primavera» della compagnia «El Fornel-Giovanni Clerico», diretta da Giampiero Ambrassa. Primo spettacolo è «Giulietta e Romeo», di Renzo Agasso con la Società Filodrammatica di San Bernardo di Carmagnola (tel. 0172-86325/84121).

Sempre stasera (ore 21,15) nel Nostro Teatro di Sinio, i cantastorie «Paolo e Agnese» presentano «Cento anni di storie cantate»; seguirà la compagnia diretta da Oscar Barile in «La gabia [redacted] merlo» [redacted] Garelli. Ingresso 8 mila lire.

Al teatro «Pellico» di **Bagnolo** stasera (ore 21), [redacted] in scena «Recit'alcool» brani al pianoforte e poesie con Paolo Stratta e Federica Zavattaro. Ingresso 15 mila, ridotti 12 mila.

Oggi, alle 16, nella Biblioteca dei bambini e dei ragazzi di **Cuneo**, la rassegna «Pompomdo[redacted] chiude [redacted] la compagnia «Alfa teatro» in «Le avventure [redacted] Pollicino». Ingresso 6 mila lire. «Smog» di «Tam tam teatro», conclude oggi alle 15,30, la stagione di prosa per ragazzi al «Marenco» di **Ceva**. Biglietti allo 0174/721623. **[r. s.]**

COSTA AZZURRA

ANTIBES

Mercato dei maghi

Stasera, [redacted] 21, al Palais des Congrès, un galà concluderà la 6° «Colombe d'or», dedicata alla «Magia d'Europa», borsa-mercato [redacted] maghi, prestigiatori e illusionisti venuti da tutto il mondo per esibire la loro arte in vista di prestigiosi ingaggi. Per informazioni telefonare allo 0033492/905300.

CAP FERRAT

Classica per gourmet

Questa sera alle 20, nell'ambiente raffinato del Grand-Hotel di Saint-Jean Cap Ferrat, si celebra il felice connubio fra musica classica e gastronomia. Invitati d'onore, i solisti dell'Opéra di Parigi, interpreteranno brani di Mozart prima di passare alle raffinatezze della tavola. Informazioni allo 0033493/765007.

JUAN-LES-PINS

Gospel e spiritual

Di scena questa sera, ore 21, all'Eden Casinò [redacted] «Vocal Blues», con il loro straordinario repertorio di gospel e negro spiritual. Informazioni allo 0033492/937171.

Il cantante Bernard Lavilliers

TOLONE

Canta Lavilliers

Stasera, alle ore 20,30, nella sala dello Zénith Oméga, Bernard Lavilliers, l'artista dal timbro vocale inconfondibile unito a un fisico dalla prestanza invidiabile, ormai noto al pubblico internazionale, presenta il suo ultimo album «Clair Obscur». Per informazioni telefonare allo 00334/36680686.

Manuela Vico

GIORNO E NOTTE

Caraglio

Storie di poeta

Al circolo Marcovaldo, nell'ex Convento dei Cappuccini, oggi alle 17,30, Ettore Ferrero inaugura «Relazioni di senso. 10 anni [redacted] poesia e...», una mostra antologica, nell'ambito del laboratorio di arti multimediali «Quisquiliae», in cui sono esposte le opere nate dalla collabo[redacted] di Ferrero con Marco Sasia, Claudio Signanini, Daniele Guolo e altri artisti e quelle realizzate per i progetti del gruppo Figli dell'assodio. Ferrero terrà, nell'occasione, la conferenza «Percorsi». Seguiranno tre serate di confronto tra poesia e arte visiva, poesia e musica e poesia e gestualità.

Saluzzo

Suona il duo jazz

Si conclude stasera (ore 21,15) la stagione dei «Concerti d'inverno» curata dalla Scuola di Alto Perfezionamento musicale. L'ultimo appuntamento è riservato al jazz del duo composto da Nicola Muresu (contrabbasso) e Palmino Pia (pianoforte). Tema della serata «standards, invenzione e creatività nella [redacted] contemporanea». Il concerto si svolgerà nella sala Verdi dell'Apm.

Roddi

Tre corali

Concerto vocale a favore dell'Avis stasera, alle 21, nella sala della Bocciofila.

Partecipano, presentate da Pino Milenr, le corali «I tre castelli», «Le voci del Roero», «Gli amici», il duo Gasparo e Gilda, Bruno Roggero. Ingresso 10 mila lire.

Savigliano

Musical con Paganini

Sono in prevendita i biglietti per il musical «Cantando sotto la pioggia» che andrà in scena, domani sera (ore 21) al teatro Milanollo per iniziativa del Centro professionale di danza «Punta Rosa» in collaborazio[redacted] con [redacted] Comune.

Lo spettacolo è interpretato da Raffaele Paganini e Chiara Noschese con la Compagnia della Rancia. Biglietti: 35 mila lire (palco centrale e platea), 30 mila lire (palchi 2° [redacted] e galleria), 20 mila (loggione). Rivolgersi alle oreficerie Tallone Fratelli di Fossano (via Roma 69), Savigliano (piazza Santarosa 46), Roma (via Ro[redacted] 33), Bra (via Vittorio Emanuele 275) o direttamente al botteghino, prima dello spettacolo.

[redacted]
ONE WAY
FOSSANO - Tel. 0172/69.41.14
APERTO TUTTE LE SERE DALLE 22,30 ALLE 5
CHIUSO IL MARTEDI'

LUNEDÌ tuttosoldi
I supplementi de LA STAMPA
Una settimana ricca di tutto.

CHRIST
LISCIO
MONDOVI' Tel. 43.557
QUESTA SERA
ORCHESTRA SPETTACOLO
[redacted]
LA SALETTA
DISCOTECA
MUSICA 60-70-80
RITMI CARAIBICI

STASERA AL CINEMA

[redacted]
[redacted]. Tel. 693.554. **Full Monty**. Or.: 18; 20; 22; sabato e festivi 16; 18; 20; 22.

CORSO. Tel. 692.936. **[redacted]aradiso perduto.** Or.: 18; [redacted], 22; sabato e domenica 16; 18; [redacted].

ITALIA. Tel. 692.951. **[redacted] un professore fra le nuvole.** Or. fer.: 18; 20; 22. Sabato e [redacted]: 16; 20; 22.

MONVISO. Tel. 631.771. **[redacted] sentimento.** [redacted] 20; 22. Sab. e festivi 16; 18; 20; 22. Ingresso con tessera.

DON BOSCO. Il testimone [redacted] sposo. Fer.: ore 21; fest.: 16,30 e 21.

[redacted]
[redacted]ER. Tel. 363.021. **[redacted] Out.** Or.: 20; 22; festivo 14; 16; 18; 20; 22. Lire 10.000; rid. 7000.

MORETTA. Tel. 440.340. OGGI [redacted].

BARGE
[redacted]. Tel. 346.901. **Auguri pro[redacted].** Or.: 21; festivo 15; 17; 19; 21.

BORGO S. DALMAZZO
MODERNO. Tel. 262.211. **Il testimone dello sposo.**

BRA
IMPERO. Tel. 412.317. **Il collezionista.** Or. [redacted]: 19,30; 22; festivo 17; 19,30; [redacted].

VITTORIA. Tel. 412.771. **[redacted]er un professore fra le nuvole.** Or.: 20; 22; festivo 16; 18; 20; 22.

BUSCA
LUX. Tel. 944.231. **Titanic**. Giovedì ore 21; sabato e festivo 21. L. 8000; [redacted].

[redacted]
NUOVO. TEATRO. Fer. 20,45.

[redacted]
[redacted]. Tel. 619.131. **Titanic**. Mercoledì ore 21; fer. 20,30; fest. 15; 20,30.

CENTALLO
NUOVO LUX. Tel. 211.726. **In [redacted] Out.** Fer. ore 21; sab. 20; 22; [redacted]. 15; 17; 20; 22.

[redacted]
GALATERI. Tel. 488.324. [redacted]. [redacted] 21; venerdì ore 21; fest. 17; 21.

DRONERO
[redacted]. Tel. 916.393. **In [redacted]** Fer. ore 20,15 e 22,15. L. 9000; 6000.

[redacted]
NUOVO POLITEAMA. Tel. 62.407. **Flubber.** Or.: 20; 22; festivo 16; 18; 20; [redacted]; mercoledì 21.

[redacted]
EXCELSIOR. Viola bacia tutti. Fer. e fest. 21.

LIMONE
LUX. Tel. 927.534. **The g[redacted]**

MONDOVI'
BERTOLA SALA 1. Tel. 47.898. **[redacted]r, un professor fra le nuvole.**

BERTOLA SALA 2. Qualcosa [redacted] biato

ORMEA
ARISTON. Tel. 391.31. **L'uomo della pioggia**

PIASCO
COMUNALE. Il testimone dello sposo. Or.: 21,10; fest. 14,45; 21,10.

ROBILANTE
ROBY. In & out. Or.: 21; sabato e domenica 20; 22.

SALUZZO
CIVICO. Tel. 43.756. **[redacted]ber, un professore fra le nuvole.** [redacted]: [redacted]; 22; festivo 16; 18; 20; [redacted].

ITALIA. Tel. 42.606. **I figli di Annibale.** Or.: 20; 22; festivo 16; 18; 20; 22.

S. GIACOMO DI R.
ROBURENT. The boxer. Ore 20,30; 22,45.

[redacted]
[redacted] [redacted]. 712.957. **Flubber un professore tra le nuove.**

RITZ. Tel. 712.477. **Il collezionista.**

NELLE SALE DI TORINO

ADUA 200 c. G. Cesare 67, tel. [redacted]. **Qualcosa è cambiato.** Or.: [redacted]; 17,30; 20; 22,30.
ADUA 400 c. G. Cesare 67, tel. 856.521. V. Teatri.
AMBRA v. Chiesa Salute 77, t. 210.985. **Tre uomini e una gamba.** Or.: 16,40; 18,40; 20,40; 22,30.
AMBROSIO MULTIS. c. V. Emanuele II 52, tel. 547.007. Sala 1: **Qualcosa è cambiato**. Or.: 14,30; 17,10; 19,50; 22,30. Sala 2: **Il collezionista**. V. M. 14. Or.: 15; 17,30; 20; 22,30. Sala 3: **U turn - Inversione di marcia**. V. M. 18. Or.: 15; 17,30; 20; 22,30.
ARLECCHINO c. Sommeiller 22, tel. 581.71.90. **Amistad**. Or.: 16,30; 19,30; 22,30.
CAPITOL v. San Dalmazzo 24, tel. [redacted]. **The Full Monty**. Or.: 16; 18,10; 20,20; 22,30.
CENTRALE v. C. Alberto 27, tel. 540.110. **Il destino**. Or.: 15; 17,30; 20; 22,30.
C. CHAPLIN 1 v. Garibaldi 32/e, tel. 436.07.23. **Il testimone dello [redacted]**. Or.: 15,55; 18,10; 20,25; 22,40.
C. [redacted] 2 v. Garibaldi 32/e, tel. 436.07.23. **Paradiso perduto.** Or.: 15,45; 18; 20,15; 22,30.
CIAK c. G. Cesare 105, tel. 232.029. **L'avvocato del diavolo**. Or.: 15; 17,30; 20; 22,30.
[redacted]. Goito 5, tel. [redacted]. **Tre uomini e una gamba**. Or.: 16,30; 18,30; 20,30; 22,30.
DORIA v. Gramsci 9, tel. 542.422. **Flubber.** Or.: 16; 18,10; 20,20; 22,30.
ELISEO GRANDE p. Sabotino, t. 447.52.41. **Gabbia Ribelle**. Or.: 15,15; 17,40; 20,05; 22,30.
ELISEO BLU p. Sabotino, [redacted] 447.52.41. **La vita è bella**. Or.: 15; 17,30; 20; 22,30.
ELISEO [redacted] p. Sabotino, telef. 447.52.41. **The game**. Or.: 15; 17,30; 20; 22,30.
EMPIRE p. [redacted]o Veneto 5, tel. 817.16.42. **Starship Troopers - Fanteria dello spazio**. Or.: 15; 17,30; 20; 22,30.
ERBA 1 c. Moncalieri 241, tel. 661.54.47. **Grazie signora Thatcher**. Or.: 20,10; 22,30.
ERBA 2 c. Moncalieri 241, tel. 661.54.47. V. teatri.
ETOILE v. Buozzi ang. v. Roma, tel. 530.353. **Full Monty**. Or.: 15; 16,55; 18,50; 20,45; 22,40.
[redacted] v. Po 30, tel. 817.3323. **Titanic**. Or.: 14,30; 18,05; 21,40.
[redacted] c.so Trapani 57, tel. 3852057. **Il collezionista**. Or.: 14,45; 17,20; 19,55; 22,30.
IDEAL c.so Beccaria 4, tel. 521.4316. **Il macellaio**. V. M. 18. Or.: 16,30; 18,30; 20,30; 22,30.
KING v. Po 21, tel. [redacted]. **Il testimone dello sposo**. Or.: 16,30; 18,30; 20,30; 22,30.
KONG v. Santa Teresa 5, tel. 534.614. **Paradiso perduto**. Or.: [redacted]; 18,10; 20,20; 22,30.
[redacted] Gall. [redacted] Federico, tel. 541.283. **Titanic**. Or.: 14,20; 17,55; 21,30.
MASSIMO [redacted] v. Montebello 8, [redacted] 817.10.48. **Crimini invisibili (The End of Violence)**. Or.: 16; 18,10; 20,20; 22,30.
NAZIONALE 1 v. Pomba 7, tel. 812.41.73. **Spawn**. Or.: 15; 16,50; 18,40; 20,30; 22,35.
[redacted] 2 [redacted]. Pomba 7, tel. 812.41.73. **Harry a pezzi**. Or.: 15,30; 17,50; 20,10; 22,30.
OLIMPIA 1 v. Arsenale 31, telefono 532.448. **[redacted] Boxer**. Or.: 15,15; 17,40; 20,05; 22,30.
OLIMPIA 2 v. Arsenale 31, tel. 532.448. **L'uomo della pioggia**. Or.: 15; 17,30; 20; 22,30.
REPOSI v. XX Settembre 15, tel. 531.400. [redacted] 1: **In & Out**. Or.: 15,10; 17; 18,50; 20,40; 22,30. Sala 2: **The Jackal**. Or.: 15; 17,30; 20; 22,30. Sala 3: **Figli [redacted] Annibale**. Or.: 14,45; 16,45; 18,45; 20,45; 22,45. Sala 4: prossima ap.
ROMANO Galleria Subalpina, tel. 562.01.45. **The game**. Or.: 15; 17,30; 20; 22,30. Ingr. [redacted]
[redacted] **RITZ** v. Acqui 2, [redacted] 819.01.50. **M[redacted] notte nel giardino del bene e del male**. Or.: 16,30; 19,30; 22,30.
[redacted] 1 c. M. D'Azeglio 17, tel. 650.02.05. [redacted] **Hunting - Genio [redacted]** Or.: 20,10; 22,30.
[redacted] v. Roma 336, tel. 562.1789. **Alien - La clonazione**. Or.: 15,45; 18; 20,15; 22,30.

TEATRI

TEATRO REGIO. Ore 15 (turno pomer. 2) e ore 20,30 fuori abb. **Cinderella** balletto di S. Prokof'ev. Turno A - **The Royal Ballet** coreografia di F. Ashton. Orch. del Teatro Regio diretta da A. Quinn con D. Bussell e S. Cassidy. Repliche fino al 22/3. Biglietteria ore 10,30-16 e 19,30-[redacted]. [redacted] 8815.241/242.
AUDITORIUM [redacted]. P.za Rossaro. Ore 16,30 Orch. sinfonica nazionale Rai [redacted]certo. Stagione sinfonica 1997/98 turno giallo. Musiche: Berg, Szymanowski, Brahms. Poltrona L. 50.000; ingr. 30 mila. Info. tel. 810.4653, 810.4961. Ore 21 6° concerto Accademia Corale Stefano Tempia, in prog.: Coro della S.A.T. Canti popolari alpini. Big. ord. L. 20.000.

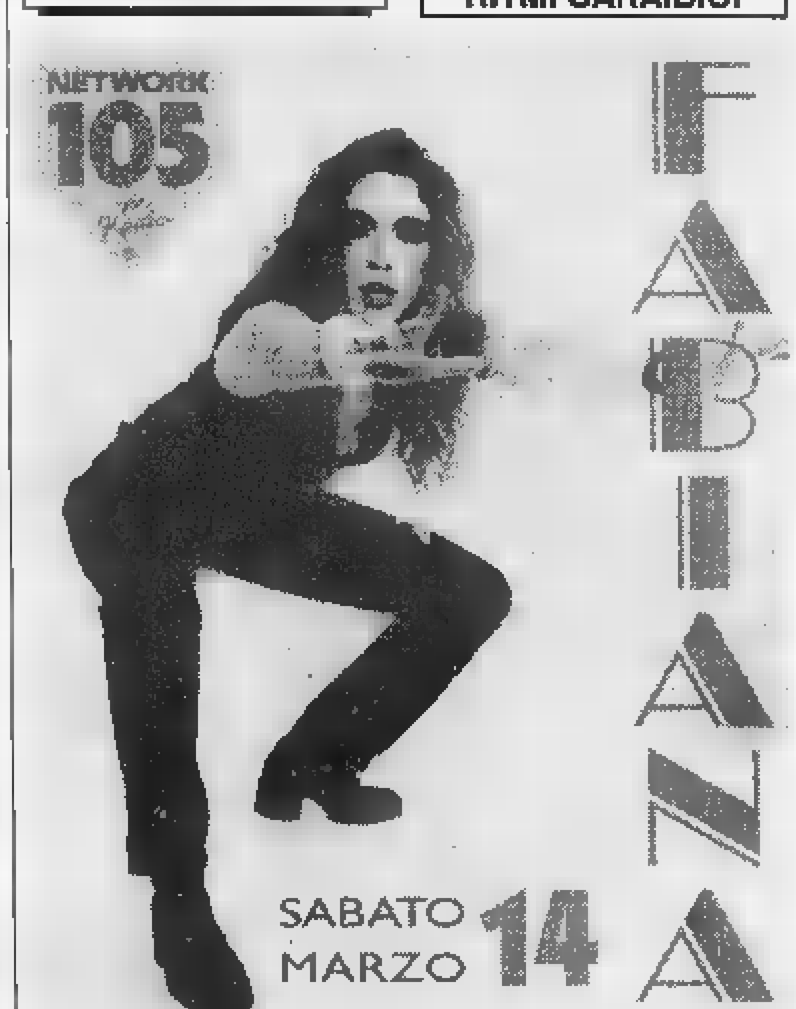

Basket: Abet (senza Della Valle) rischia a Castellanza

Giornalino può osare

Stasera (ore 21,15) ospita Rho

ALBA. Il campionato di serie C di basket si disputa oggi la nona giornata di ritorno e le due formazioni della «Granda» sono impegnate nella rincorsa ai play-off. Il Giornalino, terzo in classifica alla pari con il Casalpusterlengo, giocherà in casa stasera alle 21,15 contro il Rho.

La formazione lombarda a dispetto della modesta posizione di classifica, è una compagine solida che nell'ultimo turno ha fatto soffrire non poco l'Abet. Per il Giornalino, quindi, l'incontro di oggi non sarà un impegno di tutto riposo. I ragazzi di Aldo Fiorito però sono in ottime condizioni di forma, reduci dalla larga e convincente vittoria di Legnano. Il successo è sicuramente alla loro portata.

Decisamente più rischiosa la trasferta che attende l'Abet a Castellanza. La squadra varesina è in un buon momento ed è scivolata a centro classifica, ma fino a poche settimane fa era delle pretendenti ai play-off. I braidesi dovranno quindi guardarsi dai colpi di coda dei lombardi che hanno del tutto perso la speranza di accedere alla seconda fase. Il «coach» dell'Abet Dario Giandrone dovrà fare a meno di Della Valle e Bertello e quindi il compito per i suoi ragazzi sarà ancora più difficile.

SERIE C2. Siamo arrivati alla resa dei conti. Oggi in programma l'ultima giornata della «regular season» e molte squadre attendono di conoscere il loro destino. Particolarmente delicata, tra le cuneesi, la posizione di Cr Saluzzo e Alpina Savigliano che stanno rincorrendo i play-off. Già certi invece dell'ammissione sono i fossanesi della Fibrac attualmente terzi; alle 21 di stasera ricevono l'Alessandria in un incontro da vincere. Delicatissima, invece, la trasferta del Cr Saluzzo a Serravalle contro una formazione pure in lizza per i play-off. I ragazzi di Angelo Bianco devono imporsi per conquistare uno dei primi 6 posti; in caso di sconfitta devono sperare che il Valenza vada a vincere e Casale impresa non facile.

Sempre stasera alle 21 a Savigliano, nel derby con l'Abacoop, l'Alpina di Antonello Arioli va a caccia dei due punti che mancano per l'ammissione ai play-off. Senza particolari stimoli, il Dogliani riceve alle 21 il Moncalieri. Dogliani e Abacoop parteciperanno ai play-out per evitare la retrocessione.

SERIE D. L'Icap Cuneo gioca oggi a Torino con l'AGS 222, il Mangimi Ferrero Ceva riceve alle 20,30 il Michelin; il Moretta Invernizzi è impegnato domani a Carmagnola col Kolbe.

Il Giornalino Alba (terzo nella serie C1) è in splendida forma (MURIALDO)

Nella B2 di volley

Vbc Mondovì chiede aiuto al pubblico

MONDOVI'. Dopo il capitombolo casalingo con l'Asti, l'Lcl L'Oasi Busca (B1 di volley) stasera gioca in trasferta a Lavagna. Nella B2 la capolista Bre Cuneo va a Massa, mentre il Vbc Mondovì ospita (ore 21 «Palamanera») il Camaiore in una sfida da vincere per avere il decimo ed essere più tranquilli in classifica. «Anche per questo - dice il vice presidente Ivo Peyra - chiediamo aiuto al nostro pubblico».

Nella B2 femminile la Bieffe Cuneo è impegnata stasera in una delicata trasferta a casa della capolista Gattinara. La squadra di Alessandro Gozzi attraversa un ottimo momento, solo 8 punti la separano dalle vercellesi. «Uno scontro al vertice decisivo - dicono i dirigenti cuneesi - che misurerà forse definitivamente le nostre ambizioni di promozione finale».

Il V2 Xelon Racconigi gioca in casa contro il Valenza: anche in questo caso un incontro molto impegnativo per la squadra di Claudio Racca, che può ottenere i punti per proseguire con tranquillità il campionato a metà classifica. [p. b.]

CORSA CAMPESTRE

Alla «Nove miglia»

Maria Curatolo fra le favorite domani a Bra

BRA. Sono quasi ottocento gli iscritti all'ottava «9 miglia di Bra-memorial Natale Germanetti» che si svolgerà domattina con partenza (alle 10,25) e traguardo in corso Garibaldi; ritrovo degli atleti, dalle 9, in piazza 11 Settembre. Oltre alla neocampionessa italiana di campestre Sabrina Varrone, al via anche Maria Curatolo (terza agli Europei di maratona), che s'inserisce tra le favorite con Marika Mainelli, vittoriosa nell'edizione '97) e Sara Ferroglio. In campo maschile, Marco Gozzano (primo nel '93 e '94) e Gianni Crepaldi, dominatore delle ultime due edizioni, inseguono il «tris» nella prestigiosa braidese per gli specialisti del mezzofondo, la concorrenza - dicono gli organizzatori - è agguerritissima».

La manifestazione è promossa dal Csen Atletica Avis-Bragas, col sostegno di Credito cooperativo di Cherasco, «Bragas», Avis, società «La Zizzola», autotrasporti «Mario Scarzello», Comune e altri numerosi sponsor locali. [r. a.]

GRANDA SPORT

Hockey su prato

L'Ortobra riceve il Cus Catania

Oggi, dalle 15,30, in A1 maschile, l'Hc Ortobra ospita il Cus Catania; Benevenuta (A2) gioca a Villar Perosa. [r. a.]

Minivolley

Domenica 22 la rassegna di Alba

Con 50 società e 200 atleti, domenica 22 marzo Alba ospiterà la manifestazione di minivolley coordinata dalla Fipav. [a. s.]

Tennistavolo

Tonoli Verzuolo contro i bolognesi

Finiscono oggi i tornei nazionali. In A2 maschile la Spedizioni Tonoli ospita alle 17,30 Bologna. In A2 femminile la Banca Credito Cooperativo Bene Vagienna è in trasferta con Varese; il Manta Spedizioni Pavisa riceve domani (ore 10,30) Bolzano. [a. s.]

Trofeo del Ventennale a Garessio

Alberto Ferreri (Seniores), nella foto tra Franco Tornatore (vice presidente dello Sci club Garessio) e Massimo Marenco (consigliere comunale), si è aggiudicato con tre successi consecutivi il Trofeo del Ventennale intitolato dallo Sci Club Garessio al socio fondatore Gian Piero Randone. Premio speciale al presidente dello Sci Club Garessio Gian Mario Fantino. [s. c.]

I più forti giocatori del mondo
dal 18 al 26 aprile 98

... BJORKMAN KAFELNIKOV RUSEDSKI BRUGUERA IVANISEVIC PHILIPPOUSSIS PIOLINE GAUDENZI

KORDA MUSTER RIOS KRAJICEK KUERTEN CORRETJA SANTORO AGASSI ...

PREZZO DEI POSTI SUL CAMPO CENTRALE
* A partire da 120 FF
* Finali: da 200 FF (gruppi: 130 FF)

Monte-Carlo Country Club
B.P. 342
MC 98006 Monaco Cedex
Tel.: +33 4 93 41 72 00
Internet: http://aaacom.com/montecarlo/open98

RADO lotto zepter

Republic National Bank of New York

Fronte Statale
su terreno di 3800 mq.
8000 mq. ampliabili.
Per informazioni
Tel. 0172/421333

IMPRESA EDILE CERCA
tetti da rifare o ristrutturare
lavori di ristrutturazione in genere
Si eseguono anche opere in cemento armato
Telefonare 0173/70589

QUESTA SERA
animazione travolgente ritmi d'avanguardia
Questi sono gli ingredienti per una notte splendida
Il migliore liscio con l'orchestra
KARISMA
DOMANI SERA
serata allegra e colorata con i
TECNICOLORI

Symbol
QUESTA SERA
EMILIO ZILIOLI
DOMANI SERA
DANIELE COMBA
GIOVEDI' 19 MARZO
ECLIPS
S. S. ASTI MARE
VIGLIANO D'ASTI
TELEF. 0141 952.132

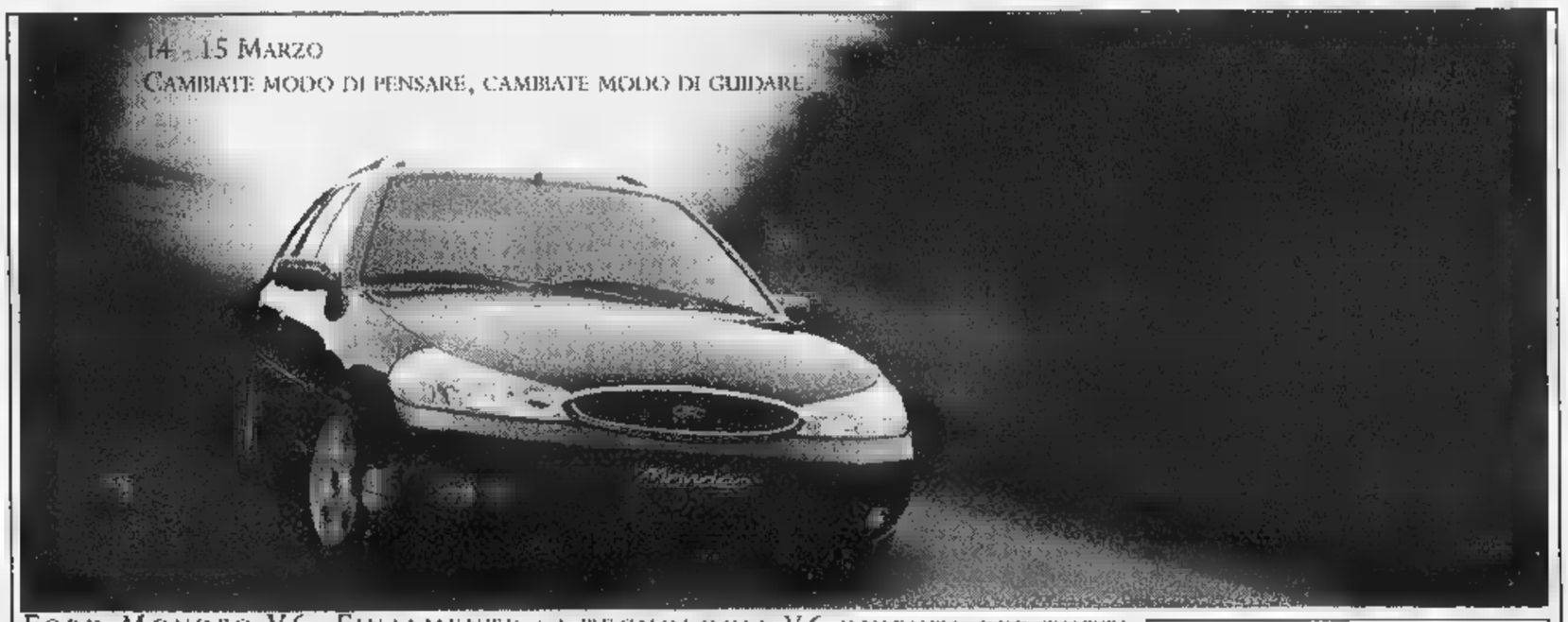

FORD MONDEO V6. FINALMENTE LA TECNOLOGIA V6 DIVENTA PER TUTTI.

Mondeo V6 inaugura un nuovo modo di guidare, offrendo a tutti, di serie, le tecnologie più avanzate • Motore V6 DURATEC 24 valvole da 170 CV in alluminio realizzato in collaborazione con Cosworth, uno dei sei cilindri più compatti e leggeri del mondo • Dynamic Safety Engineering: 6 Airbag, cinture di sicurezza e poggiatesta regolabili per ciascun passeggero, ABS e Controllo Elettronico della Trazione • Climatizzatore automatico • Cerchi in lega • Fendinebbia • Sistema di antifurto passivo Immobilizer.

V6

VI INVITIAMO A VALUTARE LE SUE STRAORDINARIE QUALITÀ CON UNA PROVA SU STRADA.

FORD MONDEO V6 24 VALVOLE 170 CV
CINQUEPORTE, QUATTROPORTE O WAGON
L. 39.970.000
prezzo chiavi in mano IPT Escluso

Ford
SAVIGLIANO
Via Monte Bianco - Tel. 0172/33994
SALUZZO
Via Cuneo 2/D - Tel. 0175/46888

Unicar
ALBA - GUARENE
Corso Asti 1 - Tel. 0173/442144
BRA
Via Cuneo 192/A - Tel. 0172/431173

Corauto
BORGO S. DALMAZZO
Corso Barale 139
Tel. 0171/266363

tuttolibri
I supplementi de LA STAMPA
Una settimana ricca di tutto.

La soluzione Mondadvertising '98

3 comode rate
oppure
1 mese gratis in più per chi paga tutto subito

Copie a sett.	Copie in l'anno	Prezzo (L. 1.000 a copia)
6	308	L. 308.000
5	257	L. 257.000

Il giornale viene consegnato tramite posta

D.M. n° 6/10488 del 11/12/1997

LA STAMPA

LA BUONA ABITUDINE DEL RISPARMIO QUOTIDIANO

Per informazioni tel. 011/6568334-335

SPAZIO AFFARI

Gli avvisi si ordinano presso: **TORINO,** via Roma 80 - via Marenco 32, t. 6665211; **MILA**[redacted] via G. Carducci 29, t. 24424611; **ALBA,** c.so M. Coppino 9, t. 442110; **ALESSANDRIA,** via Vochieri 80, t. 442543-442544; **AOSTA,** località Amérique 85 Quart, t. 775180; **ASTI,** via Antica Zecca 3, t. 32222; **BARI,** via Amendola 166/5, t. 5485111; **BIELLA,** viale Roma 5, t. 8491212; [redacted]**A,** via Amendola 13, t. 255952 r.a.; **BRA,** via Verdi 7, t. [redacted]. **CAGLIARI,** [redacted] Ravenna 24, t. 305250; **CASALE MONFERRATO,** via Corte d'Appello 4, t. 452154; **CATANIA,** corso Sicilia 37/43, t. 7308311; **CATANZARO,** via M. Greco 78, t. 724090-725129; **COSENZA,** via Monte Santo 39, t. 72527; **CUNEO,** via Grandis 11, t. 630832-699939; **FIRENZE,** via Don Minzoni 46, t. 561192-573608; **GENOVA,** via C.R. Ceccardi 1/14, t. 540184-592560; **GOZ**[redacted] via Cervino 13, t. [redacted]; **IMPERIA,** via Alfieri 10, t. [redacted]-273373; **LECCE,** via Trinchese 87, t. 314185; **MESSINA,** via U. Bonino 15-c, t. [redacted]; **NAPOLI,** via Caracciolo 15, t. 7205111. **NOVARA,** [redacted] Cavour 13, t. 33341; **PADOVA,** via Gattamelata 106, t. 775224-8073144; **PALERMO,** via Lincoln 19, t. 6235100; [redacted] **CALABRIA,** via Ten. Panella 13, t. 24478-24479; **ROMA,** via Quattro Fontane 15, t. 4620011; **SANREMO,** via Gioberti 47, t. 501555-501556; **SAVONA,** p.zza Marconi 3/5 3/6, t. 811182; **VERCELLI,** via Duchessa Jolanda 20, t. 53754-62592, [redacted]treché presso tutti i corrispondenti della **Publikompass S.p.A.** [redacted] che intendono inoltrare la loro richiesta per corrispondenza [redacted]no scrivere a: **Publikompass S.p.A., corso Massimo d'Azeglio 60 — 10126 Torino.** Il prezzo delle inserzioni deve essere corrisposto anticipatamente per contanti o vaglia [redacted] risulta dal prodotto del numero di righe (minimo [redacted]) per la tariffa della Rubrica, con l'aggiunta delle imposte pari al 20% gio[redacted]

[redacted] RIGA DELL[redacted] (IVA ESCLUSA)

1	**Affari e Capitali**	**L. 24.000**
2	**Attività Commerciali**	**L. 24.000**
3	**Lavoro Offerte**	**L. 22.000**
4	**Lavoro** [redacted] - [redacted], autisti, fattorini, personale pubblici esercizi, impiegati, personale domestico, baby sitter, lavori vari o part-time - tecnici - altre domande	L. 7.700 L. 13.500 L. 22.000
5	**Immobiliare Vendita**	**L. 24.000**
6	**Immobiliare Acquisto**	**L. 24.000**
7	**Affitti Offerte**	**L. 22.000**
8	**Affitti Domanda**	**L. 22.000**
9	**Autoveicoli**	**L. 22.000**
10	**Viaggi e Vacanze**	**L. 22.000**
[redacted]	**Matrimoniali**	**L. 22.000**
12	**Varie**	**L. 22.000**

Avvisi urgenti: data fissa, o neretti: il doppio. Neretti urgenti, data fissa e urgentissimi: il triplo.

In tema di offerte di impiego o lavoro, l'Editore ricorda che la legge 9.12.1977 n° 903 vieta discriminazioni sul sesso e l'inserzionista è impegnato a rispettare tale legge.

ATTIVITA' COMMERCIALI

[redacted] I AZIENDE VENDITA

AZIENDA grafica artigianale in liquidazione vendesi locali 400 mq cortile con carraio. Tel. 220.3124 ore 12/14 sabato 8/14.

BIANCHERIA intima negozio [redacted] passaggio b[redacted] cedesi, [redacted] agenzie Tel. 011 [redacted].2176 ore 10/18.

[redacted]SI attivit' e/o locale zona centro mq 69 due vetrine grandi ben avviato. Telefonare 0335 801.5335.

IVREA

cedesi negozio abbigliamento centralissimo mq 250 circa arredato. Buon incasso. Tel. 011 758.900.

RISTORANTE pizzeria centralissimo 50 anni attivit', 100 metri da via Roma e da Porta Nuova [redacted] cede. Tel. 771.[redacted] - 0348 264.6723.

LAVORO OFFERTE

[redacted] F[redacted]UNI

AUTISTA con patente C/D/E pratico guida camion con gru o camion per cava max 31enne. [redacted] Tel. 808.3821.

AZIENDA costruzione stampi per materie plastiche assume fresatori III IV V livello da inserire su macchine con CN Selca 3045. Tel. 011 959.2232.

AZIENDA meccanica cerca rettificatore qualificato oppure giovani che hanno conseguito corsi professionali nella meccanica. Tel. 011 246.3303 ore ufficio.

AZIENDA metalmeccanica ricerca un/una responsabile del collaudo con esperienza. Requisiti richiesti: et' non superiore a 35 anni, esperienza metodi di misura ed elaborazioni statistiche, conoscenza ISO 9000. Telefonare per appuntamento al 777.0619.

CAPI turno di produzione azienda materie plastiche cerca. Scrivere: Publikompass 5021 - 10100 Torino.

CERCASI autista patente E per [redacted] modulari trasporti eccezionali su territorio italiano. Tel. 772.8262 ore ufficio.

CERCASI sarta/o veramente capace per laboratorio abiti sposa. Tel. 266.818.

PULIZIE specifiche per Comuni, azienda cerca in Torino responsabile con esperienza settore e conduzione personale. Tel. 02 334.05007 ore ufficio.

SOCIETA' cerca motomuniti per consegne pizze a domicilio zona S. Rita ore serali e/o pranzo. Tel. dalle 10 alle 12.30 o dalle 18.30 alle 23 allo 011 [redacted] 1812.

TORNERIA automatica cerca urgentemente operatore per torni automatici. Fantina mobile. Tel. 011 959.7934.

PERSONALE PUBBLICI [redacted]

CERCASI cuoco/a fisso veramente capace. Telefonare allo 0121 56.143 - 56.560.

CERCASI veramente capaci per salone acconciature, inquadramento da concordare. Tel. 011 958.5757 ore serali.

RISTORANTE italiano cerca aiuto cuoco disposto trasferirsi in Germania. Si richiede massima seriet' e referenze. Telefonare allo 0049 229.46671 [redacted] 15.00 alle ore 17.00.

IMPIEGATI

APERTURA sedi Chieri/Pinerolo/Susa/Alba/Asti/Moncalieri/Cuneo azienda seleziona addetti commerciali. Tel. 011 648.1062.

AZIENDA ricerca per ufficio personale impiegato/a esperto paghe contributi. Scrivere: Publikompass 5011 - 10100 Torino.

CORRIERE espresso importanza nazionale ricerca bollettista/e esperta/i per assunzione immediata. Scrivere Publikompass 5008 - 10100 Torino.

PRIMARIA azienda [redacted] laureato/a o diplomato/a per marketing ottimi inglese francese e Pc anche primo impiego. Inviare curriculum vitae fax 011 725.963.

STUDIO professionale ricerca segretario/a buona cultura, contabilit' generale, uso PC, conoscenza inglese. Dettagliare curriculum a: Publikompass 5007 - 10100 Torino.

[redacted]

[redacted]ERCASI tecnico [redacted] esperienza per [redacted] Tv e monitor. [redacted]nare ore ufficio allo 011 944.1871.

[redacted] esperto cantiere impresa stradale [redacted]. Scrivere: Publikompass 5640 - 10100 Torino.

INDUSTRIA meccanica di Borgaro, specializzata in costruzione impianti spalmatura tessuti, ricerca per potenziamento ufficio tecnico, progettisti disegnatori su Autocad 13. Inviare domanda e curriculum a: Publikompass n. [redacted] - 10100 Torino.

ANTI-CADUTA DERCOS
A L'AMINEXIL

IL PRIMO TRATTAMENTO A L'AMINEXIL®
EFFICACIA DIMOSTRATA DOPO 6 SETTIMANE
IN ISTITUTI OSPEDALIERI

Ecco il primo trattamento anti-caduta ■ l'**Aminexil**® che agisce sull'invecchiamento precoce delle radici. Questo processo irrigidisce le radici e ne comprime i vasi sanguigni. I capelli così cadono prematuramente. Efficacia dimostrata dopo **6 settimane** su 130 individui, con applicazione quotidiana contro placebo. L'unico trattamento anti-caduta disponibile nelle formule: speciale Uomo e speciale Donna.

Almeno 3 applicazioni alla settimana per ■ periodo ■ ■ mesi, da ripetersi ogni anno in Primavera e Autunno. Senza controindicazioni.

IN FARMACIA

VICHY
LABORATOIRES

LA SALUTE PASSA ANCHE DALLA PELLE.

AGENTI [redacted]

[redacted] imballaggi antinfortunistica introdotta presso industrie artigiani, [redacted] dinamici giovani interessati alla vendita. Lavoro in zona di residenza. Offre [redacted] costante, fisso mensile, incentivi premi di sicuro interesse. Telefonare 0332 265.379 ore ufficio.

CENTRO di dimagrimento cerca personale et' 23/30. Tel. 011 562.1512 ore ufficio dalle 10 alle 12,30 e dalle 15,00 alle 18.

[redacted] automunito venditore vendrince pubblicit' su riviste. Tel. 485.325 - 487.731.

[redacted] rappresentanti introdotti settore parrucchieri donna uomo L. 3 milioni mensili, non introdotti L. 1.500 [redacted] mensili per la vendita di tricocosmetici 100% vegetali. Possibilit' [redacted]. Tel. 011 [redacted].552 ore ufficio.

DISTRIBUTRICE esclusiva di tendaggi e tessuti arredamento ricerca per provincie Piemonte ed Aosta un giovane agente per l'attivit' di vendita ed assistenza. Offre: portafoglio clienti, alte provvigione, addestramento iniziale. Nordeco Ado tel. [redacted] - fax 02 576.04758.

EISMANN multinazionale [redacted] leader nella vendita [redacted] alimenti surgelati alle famiglie, per le filiali di Torino [redacted] Ivrea, ri[redacted] personale [redacted] avviare [redacted] di venditore. Si richiede dinamismo, seriet', [redacted], [redacted] capacit' ad operare in [redacted] in [redacted] contesto estremamente [redacted], et' 21/35 [redacted]. Si offre training [redacted] automezzo aziendale, minimo provvigionale garantito, premi ed incentivi sul fatturato. Per appuntamento telefonare [redacted] 011 997.3238 ore [redacted] - 15/18.

PRIMARIA azienda settore [redacted] ricerca per ampliamento proprio organico venditori/trici automuniti. Si garantisce [redacted] spese più provvigioni. Telefonare dalle 9,00 alle 13.30 al n: 011 431.0343 - 436.9538.

PRIMARIA Concessionaria di automobili, plurimarca ricerca [redacted] e venditrici, anche prima esperienza, con provata attitudine alla vendita. [redacted]' massima 29 anni. Inquadramento Enasarco. Scrivere: Publikompass 2013 - 10100 Torino.

PRIMARIA societ' [redacted] per ogni provincia Piemonte e Lombardia giovani ambosessi diplomati o laureati et' compresa 25/35 anni per importante attivit' sistema. Scrivere referenziando a casella postale Join 12084 - 20133 Milano.

S.I.D.E.A. [redacted] 2 persone di et' [redacted] tra i 25 e 40 anni con documentata esperienza commerciale a cui affidare la gestione di un costituendo organico [redacted] vendita per la [redacted] di Torino. All'incarico che comporta un guadagno annuo non inferiore a L. 80 milioni si accede dopo la frequenza di un corso di 2 mesi retribuito dall'azienda. Si richiede iscrizione all'Albo Agenti. Inviare curriculum [redacted] fax allo 055 611.511 entro il 18 marzo [redacted].

PRESTAZIONI CONSULENZE

GRIZZLY Italia spa necessita due collaboratori per consulenza industriale presso piccole medie aziende della zona. Affiancamento costante, possibile guadagno L. 8 milioni [redacted]. Numero verde 1670 149.23.

LAVORO DOMANDE

OPERAI AUTISTI [redacted]

APPRENDISTA vetraio 17enne con esperienza offresi presso artigiano o altr[redacted]ro. Tel. 248.5327.

AUTISTA personale referenziato 30enne celibe eventualmente con porto d'armi valuta seria [redacted] lavoro. Offresi disponibilit' e reperibilit'. Telefono [redacted] 277.213.

COPPIA custodi offronsi: lei collaborazione domestica gestione casa con esperienza 15 anni. Lui pensionato, autista giardiniere manutenzione varia con referenze controllabili. senza figli. Tel. 813.9363.

[redacted] lavoro part-time in fabbrica, domestica, [redacted] bar.Tel. 0347 425.4231.

RETTIFICATORE diametri interni [redacted] V: livello offresi passaggio [redacted]. Telefonare 011 959.4520.

RETTIFICATORE esamina proposte [redacted] vo[redacted]ametri interni esami offresi passaggio diretto. Tel. 011 959.4526.

IMPIEGATI

DIPLOMATA seria e dinamica, esperta gestione clienti/fornitori, prima nota cassa, [redacted], contralino, PC Word-Excel. Tel. 908.6286.

[redacted] logistica conduzione magazzino gestione stock acquisti offresi. Tel. 94[redacted].

IMPIEGATO tecnico commerciale in mobilit' oltre 20 anni esperienza settore elettromeccanico ottimo PC francese inglese libero subito. Tel. 228.5183 - 228.1507.

[redacted] 41 anni, [redacted] componenti elettronici, magazzino, produzione acquisti, patente CD, offresi. Tel. 819.3316.

[redacted] in Economia e Commercio 110 e lode cerca lavoro. Tel. 0142 71.418.

[redacted] 26enne [redacted] solo stage e test su certificazione ISO [redacted] sistema qualit'. Tel. 011 959.[redacted].

RAGIONIERA 31enne decennale [redacted] za amministrativa, offresi part-time. [redacted] 316.1287.

RAGIONIERE lunga esperienza amministrativa [redacted] gestionale aziendale conduzione personale disponibile a breve esamina proposte. Tel. [redacted].

RAGIONIERE 29enne esperienza contabilit' magazzino, logistica ed acquisti esamina proposte. Tel. 0338 719.2215.

SEGRETARIA [redacted] medico [redacted] con esperienza pratica uso P.C. [redacted] part-time. Tel. 011 819.2558.

[redacted] analista [redacted] per settore impiegatizio o commerciale. Breve esperienza. Tel. 011 958.4741.

[redacted] contabile esperienza decennale buona conoscenza PC, Word, Excel offresi anche part-time. Tel. [redacted] sera.

[redacted] esperienza [redacted] settori cerca impiego possibilit' sgravio contributivo. Tel. dopo le 15 al 0338 35[redacted].

PERSONALE DOMESTICO BABY SITTER

[redacted]FANE signora cerca lavoro come baby sitter commessa o colf solo al mattino. Telefonare 0360 565.117.

OFFRESI maggiordomo, competente nei [redacted] lavori in villa, o tenuta esperienza come guardiano e giardiniere massime referenze. [redacted] 924.9646.

IMMOBILIARE VENDITA

[redacted]

[redacted] 150 mq corso Vittorio zona monumento [redacted] privatamente. Tel. 011 324.1791 [redacted] ufficio lunedi[redacted].

[redacted] indipendente ottima esposizione mq [redacted] più mq 1.800 giardino, trattative [redacted] con [redacted]. Scrivere: Publikompass 5012 - [redacted] Torino.

VENDESI via Tripoli attico 70 piano, ingresso, camere, tinello, [redacted] bagno, ampio terrazzo. Tel. [redacted].

[redacted] P[redacted]

AFFARE a 8 [redacted] Bardonecchia villette a schiera di testata, vari posti letto, ampio giardino, garage, mansardina, urge vendere intermediari. Tel. 011 366.009.

AFFARE bellissimo reconte in casa bifamiliare a 30 minuti da Torino, soleggiato, [redacted] mq, [redacted], tavernetta, box doppio, giardino [redacted] padiglione, urge vendere [redacted]. Tel. 011 366.009.

BARDONECCHIA nel suggestivo borgo Gleise Rouil tipici alloggi in grange ristrutturate. Incasa [redacted]2 901.729.

[redacted]CO[redacted] via Dalla Vecchia 4 [redacted]noramico tre camere [redacted] vendesi no intermediari. Tel. 540.965 [redacted] ufficio.

[redacted] vendo via [redacted] alloggio in villa mq 100 mansarda abitabile [redacted] 60 garage cantina giardino. Tel. 904.6404.

BRUINO ville uni/bifamiliari [redacted] metrature impresa vende direttamente iva 4% accettansi permute. Tel. 908.7074.

PECETTO impresa [redacted] panoramiche uni/bifamiliari ampio giardino tavernetta box. Tel. 847.0074.

[redacted] centro storico, palazzina d'epoca plurifamigliare 500 mq, parco mq 1.500, vendo. Scrivere: Publikompass 5013 - [redacted].

[redacted] di solo 3 [redacted] privato vende: ingresso [redacted] abitabile soggiorno 3 camere 2 bagni e balconi 2 posti auto [redacted] box. Tel. serali [redacted]83.

[redacted] vendo villa su 3 piani mq [redacted] con tavernetta terrazzi box auto e giardino di 500 mq. Tel. 0335 652.5385.

[redacted]

GRESSONEY residenza stile alpino appartamenti varie metrature termoautonomi dilazioni mutuo. Lasco Milano 02 780.03853.

[redacted] Samon stupendi alloggi soleggiati balconate su valli Gran Paradiso box giardino privato. Tel. 0165 45.933.

LIGURIA

ALASSIO [redacted] Europa [redacted] stabile bi/trilocali privato vende [redacted] interes[redacted]. Numero Verde 1670 15.793.

[redacted]ENGA impresa Icomar vende alloggi vicinissimo mare. No mediazione. Tel. 02 295.19835 - 011 738.0032 - 0182 [redacted].

[redacted] circondario soggiorno camera angolo cottura servizi, arredato terrazzo, giardinetto cantina. L. 140 milioni. Tel. 0141 824.250 - 0360 223.432.

CERIALE ampio bilocale con terrazzo a 150 mt dal mare zona [redacted] L. 245 milioni. Il Bastione 0182 990.125.

CERIALE bilocale in complesso con piscina termoautonomo vista mare L. 160 milioni. Il Bastione 0182 990.125.

CERIALE stupendo bilocale a 200 mt dal mare ben arredato con giardino L. 240 milioni. Il Bastione 0182 990.125.

[redacted] residenziale con ampio box ottimo trilocale vista golfo, termoautonomo. Tel. 0330 253.656.

PIETRA LIGURE bilocale [redacted] costruzione termoautonomo possibilit' giardino L. 145 milioni. Tel. 019 616.984.

RESIDENZA Jeanneret Loano 3 km. appartamenti varie metrature prestigiosamente ristrutturati in panoramico borgo trecentesco tra gli ulivi. Vista mare impresa vende tel. 0336 393.228 - 019 669.335.

SAN Michele di Pagana, opportunit' unica, prestigioso appartamento con terrazzo, vista mare, vendesi. Tel. 0185 287.023.

SAVONA prestigioso attico [redacted] 250 vendesi. Trattative riservate. Tel. 0336 232.781.

ITALIA

[redacted] (VE) vendo appartamenti vista [redacted] a in residence con piscina L. 80 milioni. Invio [redacted] catalogo estate. Agenzia Boreal tel. [redacted].420.

[redacted] I. Teresa Baia [redacted]. Reparata ville singole sul mare giardino privato bi/tri/quadrilocali [redacted] L. 115/185/280 milioni. Immobilsarda 0789 754.500.

COSTA AZZURRA

AFFARE Nizza Promenade Anglais mono[redacted] con terrazza arredato L. [redacted] milioni. Nice Cote A[redacted] 0033 4 93 878.333

[redacted] Nizza vista [redacted] panoramica, in residence [redacted], [redacted], tri, 4 locali [redacted], ampi terrazzi da L. 2 milioni 200 mila al mq. Pronta consegna. C.I.P. [redacted] /fax 02 295.28808.

MONTECARLO confine mt. 200 [redacted] appartamenti complesso residenziale [redacted] L. 110 milioni. Diemme tel. 0143.78 906.

[redacted] UFFICI CAPANNONI

BRUINO vendesi capannone industriale mq 1000 con uffici e servizi cortile libero fine marzo. Tel. 904.6141 - 904.6404.

[redacted] industriale mq 1000/2000 con uffici adiacente corso Venezia comodo tir inintermediari. Tel. 011 541.326.

CROCETTA magazzino seminterrato mq 330 ristrutturato 2 accessi luminoso ideale per attivit' di rappresentanza L. 400 milioni. Edimedia 817.4419.

CROCETTA privato [redacted] ingressi particolari e carraio uso centro medico o commerciale. Tel. 595.583.

MONCALIERI impresa vende/affitta negozi uffici magazzini fronte strada statale ampie vetrine. Tel. 647.0074.

TERRENI

[redacted] vendo terreno progetto approvato per l'edificazione di 4 allo[redacted]. Tel. 011 990.9784 - 0337 210.554.

AFFITTI OFFERTE

[redacted]

[redacted] Citt' Giardino affitto a referenziati signorile [redacted] doppio 3 camere cucina 2 servizi veranda balcone box. Tel. 0347 354.0194.

PRIVATO affitta via Bigola due camere tinello cucinotta grande ingresso bagno. Tel. 311.0436.

[redacted] P[redacted]

[redacted] affittasi alloggio ammobiliato in villa box da maggio a settembre o seconda casa. Tel. ore pasti 936.3322.

[redacted]

BORGHETTO S. [redacted] alloggi [redacted] primavera estate [redacted], quindicine. Punto Edilnord 0182 950.771.

PIETRA LIGURE affitto alloggi vicino al mare primavera estate anche quindici giorni. Edilnord 019 616.984.

SANREMO tranquillo bilocale servizi terrazzo v[redacted] mare affittasi luglio agosto, Telefonare 011 597.705.

LOCALI [redacted]

[redacted] vicinanze capannone industriale [redacted] 14 mila terreno recintato di mq 50000 [redacted] a 12 km autostrada e dogana affittasi/vendesi. Tel. 011 957.4449.

CAPANNONE [redacted], nuovo prestigio[redacted] mq 1000 h 7,5 libero, corso Allamano Cascine Vica affitto. Tel. 011 541.326.

AFFITTI DOMANDE

TORINO CITTA'

MEDICO analista ricerca appartamento [redacted] privato in Torino vuoto/arredato in stabile decoroso. Tel. 0335 [redacted].

AUTOVEICOLI

A. ACQUISTA autovetture massima valutazione pagamento contanti. Via S. Ottavio 32 To. Tel. 011 817.7242. Zona Mole.

ACQUISTA autovetture usate massima valutazione pagamento [redacted]. Corso Montegrappa 24 B. Tel. 011 776.1898. Torino.

AUTOGILLIA acquista con voltura immediata auto fuoristrada e furgoni max seriet'. Corso Umbria 35 To. Tel. 011 [redacted].

AUTOTORTONA acquista v[redacted] di ogni tipo massima valutazione e seriet'. Corso Tortona 9. Tel. 817.1643 - 889.854.

VIAGGI E VACANZE

ALBERGHI PENSIONI RESIDENCES

ALASSIO Albergo Astra 0182 842.623 vicinanze mare soggiorni invernali pensione completa garage prezzi speciali.

[redacted] Hotel Villa Serena 0182 640.035 tranquillo riscaldamento camere [redacted] Tv parking giardino cucina accurata.

DIANO MARINA Villa Aranci *** 0183 497.304 servizi riscaldamento scelto menu. Una settimana L. 400 mila.

LOANO Hotel Milano centrale tutti i comforts. Primavera L. 55/65 mila sconti bimbi. Tel. 01[redacted].

MATRIMONIALI

[redacted]
Sede di Torino via Bellotti-Bon 2 aperto anche festivi. Informazioni 011 437.4472.

[redacted] MATRIMONIALI AS[redacted] & AUTORIZZATE. La certezza del giusto incontro nell'assoluta seriet'. Amicizia, matrimoni: via Giuseppe Giusti 3, angolo corso Vinzaglio, Torino. Tel. 011 561.1055.

V[redacted]

A.A. [redacted] 334.832 acquista oro, argenteria, monete, gioielli, in contanti. Corso Paschiera 183 - Torino.

A. ALBA GIOIELLI compra oro argento preziosi filatelia numismatica. Valuta al massimo. Tel. 323.002 To via Tripoli 85.

A. OREFICERIA GEMA acquista oro argenteria monete preziosi alte valutazioni via Madama Cristina 42. Tel. 650.2212.

IL CORDUSIO [redacted] collezioni monete medaglie argenti orologi di marca. Brillanti gioielli. Milano tel. 02 864.63785.

ORA O MAI PIÙ!

Da oggi le scelte d'arredamento di Stramare diventano eccezionali scelte di convenienza.
In attesa del trasferimento nella nuova sede tutti gli arredamenti in esposizione
verranno proposti a prezzi mai visti prima.
Ecco alcuni esempi.

Veneta Cucine Cucina mod. Meridiana
Lire 10.800.000 **6.230.000**

Veneta Cucine Cucina mod. P200 cm. 300
Lire 11.280.000 **6.500.000**

AIKO Cucina mod. Wing cm. 330
Lire 17.600.000 **9.980.000**

ESTEL Parete attrezzata cm. 300
Lire 6.900.000 **3.150.000**

Riva di Cantù
Letto mod. Rondobarre in ferro
Lire 2.780.000 **2.350.000**

Mimo Divani cm. 180 e cm. 165
Lire 5.800.000 **2.890.000**

ESTEL Armadio laccato cm. 257 h cm. 263
A partire da **2.090.000**

Gasparucci
Armadio ciliegio e tessuto cm. 250 h cm. 264
Lire 7.390.000 **3.695.000**

PROGETTO, TRASPORTO, IVA INCLUSI NEL PREZZO

scelte d'arredamento
Stramare

S. LORENZO AL MARE (IM) - VIA VIGNASSE, 20 - TEL. (0183) 930143
ORARIO 8.30 - 12.30 / 15.30 - 19.30 - CHIUSO IL LUNEDÌ

APERTO LA DOMENICA POMERIGGIO

VENDITA PROMOZIONALE - COMUNICAZIONE DEL 25/2/1998 - TERMINE 30/4/1998

FABBRONI - GENOVA

Forza Italia non vuole l'aumento di 5 lire per la somatostatina

Cura di Bella, Polo diviso

Benzina più cara: polemica in Regione

Dicono tutti: «Non siamo contro la cura Di Bella e la possibilità di finanziarla. Ma...». E quel «ma», che tante polemiche sta causando in Regione, è legato alla necessità di reperire i miliardi (15 o 16) necessari per [illegible] la somatostatina. Viene dai banchi di opposizione del centro-sinistra, ma sale anche dal Polo, dove qualcuno appare perplesso sull'ipotesi dell'assessore alla Sanità Antonio D'Ambrosio di aumentare la benzina di 5 lire al litro per coprire quel costo. Certo, a Palazzo Lascaris nessun consigliere - dal Polo all'Ulivo - se la sente di negare un diritto alla speranza per i malati di tumore, ma il confronto sul tipo di sacrificio che i cittadini dovranno subire: di qui la tensione che ieri serpeggiava in commissione Bilancio, anche fra i membri della maggioranza di Ghigo «Un po' di nervosismo», minimizza l'assessore.

«Nervosismo» [illegible] intenso che ieri pomeriggio la minoranza si è espressa coralmente contro l'iniziativa: «Non siamo contrari alla [illegible] Di Bella e alla possibilità di finanziarla. Ma...». In un incontro (presenti il verde Pasquale Cavaliere, la socialista Carla Spagnuolo, Marisa Suino e Andrea Foco [illegible] pds, Rocco Papandrea di Rifondazione, Renato Montabone dei popolari europei e Antonia Saitta del ppi) sono state illustrate le alternative all'idea dell'assessore. Dalla riduzione delle spese correnti dell'uno per mille al finanziamento attraverso il 5 per mille dell'avanzo di amministrazione dello scorso anno, (proposte da Saitta), ad una serie di tagli sulle consulenze ipotizzati dalla Spagnuolo. E ancora, [illegible] proposta di Montabone: «Usiamo i soldi per le eccezionalità». Strade praticabili? C'è chi è scettico per via degli interessi che sarebbero toccati e chi accusa la minoranza [illegible] visibilità. «Ma noi - replicano in [illegible] dai banchi dell'opposizione - vogliamo solo reperire questi soldi nel bilancio. Evitando nuove tasse ai cittadini».

L'accusa [illegible] voler istituire ulteriori «gabelle» non piace niente all'assessore D'Ambrosio: un conto, dice, è la tassa europea, un altro invece l'impegno di tutti per dare fiato alla speranza dei malati di cancro. Anche se restano le sue perplessità sulla cura: «Terapie tradizionali danno per molti tipi di tumore buoni risultati».

E allora, assessore, perché [illegible] avanti così spedito sulla questione somatostatina? «Perché la vicenda Di Bella - risponde D'Ambrosio - deve insegnare a tutti alcune cose. Innanzitutto che si deve pensare prima al malato che alla malattia: se qualcosa può alimentare la speranza dei pazienti, impegniamoci anche su questa strada». Ed [illegible] convinto che sia necessario fare più ricerca (sia su base regionale sia su base nazionale) e ridurre i tempi della sperimentazione, come [illegible] fa già in molti parti di Europa).

Nel dibattito s'inserisce anche la maggioranza. Il capogruppo [illegible] Forza Italia, Luigi Gallarini è sempre critico con l'assessore: «Nel bilancio si possono trovare risorse sufficienti per coprire, nel '98, la cifra necessaria. E l'assessore Burzi può reperirle all'interno di alcuni fondi per enti, [illegible] storni da capitoli di bilancio». D'Ambrosio, però, non molla, anche se fa un po' di autocritica: «Avrei dovuto parlarne prima in giunta e ci sarebbero stati meno problemi. Ma questa [illegible] una buona soluzione». E [illegible] lo spaventa nemmeno l'obiezione del verde Pasquale Cavaliere: «I soldi della benzina entrerebbero nelle [illegible] regionali soltanto tra 15 mesi. E poi, da quell'aumento di 5 lire, [illegible] resterebbero per la cura appena [illegible]. Il resto andrebbe a produttori e distributori. Per ottenere lo stesso incasso il cittadino dovrebbe pagare di più». Replica D'Ambrosio: «Chiederemo ai commercianti di rinunciare alla loro provvigione. E se i soldi [illegible] arrivano subito li anticipiano noi...».

In maggioranza, però, c'è anche chi sostiene il responsabile delle politiche sanitarie piemontesi. Ed [illegible] il capogruppo di An, Agostino Ghiglia. Ieri ha invitato D'Ambrosio ad aspettare: «A giorni il Consiglio di Stato [illegible] pronuncerà sulla sentenza del Tar che imponeva la somatostina gratis a tutti. Se gli darà ragione la [illegible] la pagherà lo Stato».

Ludovico Poletto

I MEDICI

«Non lavoriamo più sereni»

C'è l'ombra pesante del magistrato dietro ai medici in corsia. E il fiato corto delle assicurazioni che consigliano massimali sempre più alti sulle loro polizze, poi di fronte a cause penali cedono facilmente alla transazione. E' il grido d'allarme lanciato ieri da oltre 300 medici di tutt'Italia riuniti [illegible] convegno «Responsabilità medico-professionale in ambito ostetrico-ginecologico». «Nella popolazione - evidenzia il professor Tullio Wierdis, docente di Ostetricia e Ginecologia all'Università - si sono create aspettative quasi miracolistiche. Richieste di certezze che la medicina non potrà mai avere. Così fioccano le denunce di malasanità che ci stanno però togliendo serenità nel lavoro». Contro l'impennata di processi, gli avvocati fanno anche autocritica: «Gran parte delle cause non hanno motivo di esistere. Ma querelare un medico significa chiedere sempre ingenti risarcimenti, quindi anche ingenti parcelle».

Conti irregolari?

Ispettori nella sede del Coni

C'è una bomba a orologeria piazzata sotto le fondamenta di una delle più solide istituzioni [illegible] sport torinese: il Coni provinciale. Gli uffici al primo piano di corso Stati Uniti 10 sono stati visitati in questi giorni da due ispettori del Servizio Organizzazione Territoriale del Coni nazionale, inviati per verificare eventuali irregolarità nella gestione amministrativa del comitato presieduto dal 1992 da Angelo Cremascoli, 75 anni, una delle figure più conosciute dello sport nostrano, da sempre braccio destro di Primo Nebiolo [illegible] Cus e per lungo tempo presidente della Federatletica piemontese. Il caso è serio e potrebbe deflagrare da un momento all'altro anche perché poggia su un dato di fatto inequivocabile e sicuramente anomalo: da due anni il Coni torinese non presenta a Roma il previsto rendiconto [illegible] la chiusura di bilancio. Gli accertamenti di rito s'inseriscono in un clima di assoluto rigore contabile deciso dal Coni centrale dopo lo scandalo appurato l'anno scorso al comitato provinciale romano. L'intervento dei carabinieri, sollecitato da precise segnalazioni, [illegible] portato alla scoperta di contributi corrisposti da Comune e Regione per l'organizzazione di manifestazioni e mai registrate sui bilanci. Agli arresti domiciliari [illegible] finiti il presidente [illegible] e i due segretari in carica nel periodo incriminato, mentre Bartolo Consolo, presidente della federnuoto nazionale, era stato nominato commissario.

Angelo Cremascoli

Dopo Roma, altre indagini per irregolarità erano state promosse dal Coni attraverso sue attività ispettive a Treviso e Macerata e segnalate alla Procura. Segnali inquietanti, insomma. Tant'è che la Giunta nazionale del Coni nella sua riunione del 16 dicembre scorso aveva poi deciso di stringere i freni nominando in ciascuno [illegible] 103 comitati provinciali dei revisori dei conti, scelti nei quadri della Ragioneria [illegible] Stato. Tra situazioni oggettivamente confuse e «soffiate» raccolte nell'ambiente, il revisore torinese non ci ha messo molto a ravvisare strane anomalie. Immediatamente, Roma ha avviato l'indagine supplementare. Gli ispettori Domenico De Luca e Romeo Grossi [illegible] arrivati a Torino e hanno analizzato minuziosamente gli archivi contabili del comitato, [illegible] carta e computer, passando in rassegna contributi, rimborsi, premi, spese ordinarie e straordinarie degli ultimi due anni. Ancora ieri, [illegible] già nei giorni scorsi, gli uffici del Coni provinciale sono rimasti chiusi. Attività paralizzata, insomma. Qualcuno [illegible] di contributi elargiti a società inesistenti, ma né dagli ispettori né dal Coni centrale nulla è trapelato. Sembra comunque che Cremascoli abbia già offerto le proprie dimissioni. Scoppierà [illegible] bomba con tanto di dossier inviato alla magistratura o si tratta di piccole irregolarità causate da negligenza? A giorni la risposta. **(r. s.)**

IN BREVE

PIEMONTE LIGURIA VALLE D'AOSTA

[illegible] musicali di Stresa all'Ossola

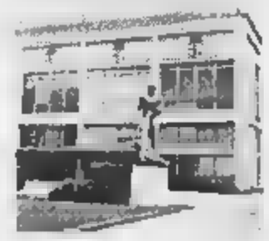

[illegible] Per la prima volta dopo 38 edizioni, le Settimane Musicali di Stresa abbandonano il Lago Maggiore e si spostano in Ossola. La persistente indisponibilità del palazzo dei Congressi, dove si svolge la maggior parte dei concerti e dove sino a fine ottobre proseguono i lavori di ristrutturazione, ha costretto gli organizzatori a cercare una sede alternativa per non interrompere l'appuntamento con il prestigioso festival. La soluzione è stata trovata dopo l'interessamento del presidente della Provincia del Verbano Cusio Ossola, Giuseppe Ravasio, che ha accertato la disponibilità della «Fabbrica» di Villadossola, un teatro di recente costruzione in grado [illegible] ospitare [illegible] persone. Anche il patron delle Settimane, Italo Trentinaglia, si è dichiarato d'accordo al trasferimento.

Fondi [illegible] «Astesi» [illegible] della Cassa

ASTI. La Cassa di Risparmio [illegible] Asti (7597 miliardi di raccolta complessiva nel '97, 78 sportelli) entrerà [illegible] [illegible] proprio prodotto nel mondo dei fondi di investimento. A fine maggio si potranno sottoscrivere i fondi comuni «Astesi», un misto obbligazionario che precederà di pochi mesi un'altra iniziativa: i fondi pensione. L'hanno annunciato il presidente dell'istituto, Gianpiero Vigna e il direttore Alfredo Bergamaschi.

[illegible] di Commercio dialoga sull'Europa

VERCELLI. Ieri mattina i giovani delle superiori vercellesi [illegible] stati invitati a festeggiare i 70 anni della Camera di Commercio. Il presidente Verri, dal Teatro Civico del capoluogo è riuscito a raggiungere oltre 1600 studenti sparsi per tutta la provincia [illegible] un collegamento multivideo. E' seguita una tavola rotonda [illegible] hanno partecipato esperti italiani ed europei, che hanno parlato di Europa, imprese e giovani.

[illegible] Velocità [illegible] mirino [illegible] procure

ALESSANDRIA. Partono le indagini dopo gli esposti di ambientalisti e Comitato interregionale «Alt a Supertreno Milano Genova» alle procure di Alessandria e di Genova e alla sezione della Corte dei conti [illegible] Torino. Sott'inchiesta i lavori nei cantieri alessandrini di Fraconalto, Voltaggio (nella foto) ed in quello di Paveto, in Liguria. I firmatari degli esposti ipotizzano i reati di truffa ai danni dei Comuni interessati nonché violazioni alle norme sull'inquinamento delle acque pubbliche e sullo smaltimento dei rifiuti. I cantieri erano stati bloccati a fine febbraio da un'ordinanza del ministro Ronchi. Secondo gli ambientalisti il consorzio «invece di cunicoli esplorativi, stava realizzando gallerie di servizio». Il ministro dei Trasporti Burlando di recente ha però difeso l'operato del Cociv.

Sport senza [illegible] [illegible] disabili

BIELLA. Sette mesi [illegible] gare, per centinaia [illegible] atleti disabili e non: sabato prossimo parte la terza edizione di «Sport [illegible] barriere», organizzata dalla Provincia e dalle associazioni biellesi. Il calendario prosegue fino alla fine [illegible] ottobre, e prevede meeting di atletica e di nuoto, competizioni ippiche, cronoscalate e sfide a tennistavolo in carrozzella. Il primo appuntamento è a Pollone, con un torneo di basket per handicappati mentali.

[illegible] della polizia [illegible] in Riviera

ALBENGA. Un agente [illegible] polizia, nel corso di un vasto controllo anti-malavita e anti-prostituzione in tutta la Riviera, è stato costretto ad esplodere un colpo [illegible] pistola a scopo intimidatorio. E' accaduto l'altra notte, in piazza del Popolo, nel pieno centro di Albenga dove, pochi giorni fa, c'è stato il rischio di scontri razziali tra gli extracomunitari e i residenti, stanchi di spacciatori, ladri, scippatori e prostitute.

Due giornalisti del Tg3 erano stati assolti

Diffamato Sogno Processo da rifare

il procuratore generale Antonino Palaja ha acquisito il fascicolo del processo contro l'ex direttore del Tg3 Daniela Brancati e il giornalista Roberto Scardova. I due vennero [illegible] assolti lo scorso 29 gennaio dai giudici della seconda sezione penale dall'accusa di aver diffamato Edgardo Sogno nel [illegible] delprogramma «E così Cia» trasmesso la sera del 2 agosto 1995 e dedicato alla ricorrenza della strage più funesta compiuta nel nostro Paese: quella del 1980 alla stazione di Bologna. Evidentemente l'alto magistrato vuole esaminare gli atti per valutare [illegible] impugnare o [illegible] la sentenza del tribunale.

Nel frattempo il giudice estensore Maria Gabriella Rigoletti ha depositato i motivi della decisione dettata dal riconoscimento dell'esercizio di un diritto-dovere che si è concretizzato nella cronaca di fatti di grande rilevanza sociale.

L'ambasciatore Sogno si era ritenuto diffamato dall'accostamento del [illegible] [illegible] e della [illegible] attività anticomunista allo scenario delle stragi. Scrive il giudice Rigoletti: «Dall'esame del contenuto della trasmissione emerge in modo evidente come il capo di imputazione non riporti in modo fedele le frasi pronunciate dall'imputato Scardova, autore del commento incriminato,...». E poi precisa: «La cronaca giornalistica concorre a dare sostanza a un diritto che si radica nell'articolo 21 della Costituzione». Le condizioni: che [illegible] rispettata la verità dei fatti narrati e che questi [illegible] riferiti [illegible] correttezza, «senza inutili eccessi e aggressione all'interesse morale della persona».

Conclusione: «E' di tutta evidenza che esista [illegible] interesse pubblico all'informazione sui temi trattati nella trasmissione, relativa ad avvenimenti che per la loro drammaticità e gravità hanno fortemente coinvolto e [illegible] l'opinione pubblica, suscitando interrogativi che [illegible] non hanno trovato chiare risposte. La divulgazione degli esiti [illegible] ulteriori indagini... riveste un'indubbia utilità sociale. [illegible] quest'ambito, volto a comprendere le varie tensioni che si agitavano in quel periodo, il riferimento alla persona di Sogno [illegible] risulta affatto gratuito».

Il cardiochirurgo accusato di favoritismo

«Non è più reato» Assolto Morino

«Il fatto non costituisce reato». Tutti assolti: il professor Francesco Morino, sei componenti della commissione esaminatrice (Caffarello, Moggi, Pierini, Drago, Boveri e Caldarola) e l'esaminato che venne prescelto come nuovo primario di chirurgia all'ospedale di Ovada, Vezio La Ganga, fratello [illegible] Giusi, al tempo uno dei politici torinesi più influenti. Morino era stato accusato di aver «ispirato» il giudizio della commissione: [illegible] dicembre 1995 venne condannato a un anno di reclusione con rito abbreviato dal gip Francesca Christillin. [illegible] quarta [illegible] d'appello ha ribaltato il giudizio di primo grado sulla base del nuovo articolo 323 del codice penale: quello che punisce l'abuso d'ufficio. Per questo reato? [illegible] all'estate scorsa, Morino e gli altri erano stati rinviati a giudizio e condannati. Ora [illegible] formulazione [illegible] codice prevede che si «debba intenzionalmente procurare a sé o ad altri un ingiusto vantaggio patrimoniale, o [illegible] ad altri un danno ingiusto».

I giudici hanno escluso un tale profilo per la condotta di Morino e degli altri chirurghi nella scelta di Vezio La Ganga. E hanno accolto [illegible] richiesta di assoluzione avanzata dal collegio difensivo. Il sostituto procuratore generale Bruno Rapetti [illegible] chiesto la conferma della sentenza di primo grado. L'avvocato Vittorio Chiusano, difensore con Luigi Chiappero del professor Morino, [illegible] la vittoria e dice che si è «restituita correttezza e dignità a una persona». I fatti risalgono [illegible] 1991: diciannove chirurghi concorrono per il posto di Ovada, ma solo undici si presentarono alla prova scritta. La superarono in cinque. E uno rinunciò alla prova pratica: un intervento chirurgico [illegible] un cadavere, [illegible] svolgersi alle Molinette.

La commissione decise in un'ora: 8 punti a La Ganga, 5 ciascuno agli altri tre concorrenti che non vennero nemmeno ammessi alla prova orale. Gli esclusi si rivolsero [illegible] procura. [illegible] indagini appurarono che il verbale della commissione [illegible] evidenziava gli errori madornali attribuiti agli esclusi dai suoi componenti [illegible] corso degli interrogatori in procura. Comunque, il pm Vittorio Corsi chiese per due volte l'archiviazione del fascicolo, per due volte respinta dal presidente dei gip Antonino Palaja.

[illegible] Levaldigi aspetta gli [illegible]

CUNEO. Mentre nella «Granda» e nell'Imperiese è allarme per i boschi in fiamme, in Piemonte funziona una sola base di elicotteri antincendio, a Torino. La prevista sede [illegible] Cuneo Levaldigi non è stata attivata, perché la Regione ha annullato [illegible] gara d'appalto per il nuovo servizio. «Gli elicotteri costano un milione e mezzo l'ora e devono avere precise caratteristiche - spiegano all'assessorato alla Montagna -. Un solo consorzio in gara aveva i requisiti, ma la [illegible] offerta era superiore alle nostre possibilità. Non potendovi far fronte, abbiamo annullato l'appalto, prorogando il servizio per tutto il Piemonte all'attuale ditta». Due i ricorsi contro la decisione: delle imprese escluse e delle vincitrici (associazione temporanea Elilombardia, Air Green ed Elilario), per le quali l'appalto è regolare, «non avendo escluso offerte al rialzo».

NEL CANTIERE DELLA TELECOM

Una gru da record, con il braccio lungo 52 metri

Continuano i lavori in corso Inghilterra per la costruzione del nuovo centro [illegible] direzione della Telecom. Dopo la distruzione del vecchio edificio con la dinamite, con la quale si erano avviato [illegible] cantiere, ieri mattina la zona ha vissuto [illegible] altro spettacolare momento che prelude ad [illegible] nuova fase dell'intervento. E' [illegible] infatti montato il braccio della gigantesca gru che servirà a spostare i blocchi [illegible] cemento e le macchine scavatrici. Il braccio è lungo [illegible] metri e pesa 180 tonnellate; è stato sollevato ad un'altezza [illegible] 47 metri da un'autogru. Per assistere all'avvenimento due classi dell'asilo nido e alcuni studenti del Politecnico si sono recati al cantiere. Nei giorni scorsi l'impresa Dioguardi con 6 mila volantini ha invitato gli abitanti del quartiere a seguire l'operazione.

I giovani partono dal Balon e raggiungono il Po

Oggi gli squatter in corteo Lunedì i comitati spontanei

Tra squatter e comitati spontanei per la sicurezza, in città tornano i cortei. Oggi, alle 14,30, dal Balon parte il corteo dei centri sociali. Autorizzato dalla questura, raggiungerà piazza Vittorio percorrendo le vie XX Settembre, Santa Teresa, Maria Vittoria, San Francesco, Po. Grande dispiegamento di forze dell'ordine per evitare si ripetano [illegible] violenze di venerdì [illegible] quando i manifestanti sfasciarono venti vetrine. Il corteo, contro il quale s'è pronunciata An - «deve [illegible] vietato» -, sarà composto dalla gioventù dei centri sociali cittadini, di quelli [illegible] Liguria, Valle d'Aosta e Cuneo. Continui, martellanti, gli appelli alla mobilitazione lanciati da Radio Blackout, l'emittente di quest'area giovanile in cui confluiscono le anime più diverse: ci sono i punk, gli anarchici, gli occupanti di edifici, gli squatters. Più le migliaia di ragazzi che frequentano saltuariamente - e quindi non vanno confusi con lo zoccolo duro degli attivisti -, i concerti e le manifestazioni organizzate nei centri e catalogabili alla [illegible] «Cultura alternativa». Invece, il Coordinamento comitati spontanei torinesi (Ccst) si [illegible] promotore di «di [illegible] civile manifestazione» organizzata lunedì alle ore 15,30 davanti al municipio perché «Torino non deve diventare una città dove domina la paura» e ricordare al prefetto, al questore, al sindaco, al Consiglio comunale, che [illegible] può passare nel [illegible] mentecatoio la grave situazione di ordine pubblico in cui versano alcuni quartieri di Torino». Il rappresentante del comitato, Denis Martucci, ha anche sporto denuncia per «minacce di [illegible] ricevute al telefonino». Sempre lunedì, ma alle 15, in piazza Madama Cristina, corteo [illegible] protesta degli abitanti di San Salvario capeggiati [illegible] presidente [illegible] circoscrizione, Formisano.

[illegible] grande accusatore [illegible] da overdose

E' morto Paolo Bonicelli, [illegible] dei grandi accusatori nel processo, a Genova, a carico dell'avvocato Raffaella Multedo, imputata di aver rifornito di stupefacenti alcuni suoi clienti detenuti nel carcere di Marassi. La notizia è stata [illegible] comunicata ieri in aula, all'inizio del dibattimento che vede imputato il legale genovese. Secondo quanto [illegible] stato riferito, Bonicelli, 32 anni, è morto stroncato presumibilmente da un'overdose.

Pietre del Cottolengo diventano portafortuna

SANREMO. Il Piccolo Cottolengo, per recuperare parte dei 16 miliardi necessari alla sua ristrutturazione, ha copiato il Muro di Berlino ed ha messo in «vendita» frammenti delle sue antiche mura. Oggi 5 mila sacchettini con le pietre [illegible] offerte a tutti i giocatori del casinò di Sanremo. Un nuovo portafortuna per i patiti dell'azzardo che, per un giorno, potranno abbandonare i soliti amuleti e contribuire all'assistenza di 180 anziani.

[illegible] [illegible] ghiaccio [illegible] Trofeo Topolino

AOSTA. Giornate decisive, oggi e domani, per il Trofeo Topolino degli sport del ghiaccio che si sta svolgendo in Valle d'Aosta. Circa 400 bambini tra i 6 e i 12 [illegible] si stanno affrontando [illegible] giovedì sulle piste ghiacciate di Aosta e Courmayeur in gare di hockey, short track, figura (pattinaggio artistico e danza), curling e birilli. Sono rappresentati, oltre alla Regione padrona di casa, i Comitati di Alto Adige, Emilia Romagna, Friuli-Venezia Giulia, Lazio, Lombardia, Piemonte, Trentino e Veneto. Partecipano anche quattro nazioni: Austria, Francia, Germania e Spagna. Oggi sono in programma le ultime gare di qualificazione e, in serata, una grande festa riservata ai giovanissimi atleti. Domani si assegneranno i titoli nelle varie specialità, quindi la cerimonia di chiusura del Trofeo Topolino.

CONTINUA CON SUCCESSO
LA GRANDIOSA LIQUIDAZIONE
DI
ELETTROMOBILI 2 S.r.l.

EFF. COM. LEGGE 80

ANDORA

VIA MERULA, 22/a - SV tel. 0182/681038
■ 200 mt. dall'imbocco dell'autostrada - AMPIO PARCHEGGIO INTERNO

TUTTI I MOBILI VENGONO VENDUTI A PREZZI DI
FALLIMENTO

OCCASIONI IRRIPETIBILI
SU
CAMERE • CAMERETTE • CUCINE COMPONIBILI
SALOTTI • SOGGIORNI • COMPLEMENTI
ARREDAMENTI PER ALBERGHI

PAGAMENTI RATEALI

APERTO TUTTE LE DOMENICHE

ORARIO CONTINUATO DALLE 9,30 ALLE 19,30

SCONTI REALI dal 30% al 80%

CONSEGNE IN TUTTA ITALIA E OLTRALPE COMPRESE NEL PREZZO

ORGANIZZAZIONE DITTO - 0337/218445

ITALFIDI
[redacted] A TUTTI SUBITO!!!
NESSUNA SPESA
81.26.81 - 81.38.47

LA STAMPA
GENOVA
E LEVANTE

Sabato 14 Marzo 1998 37 — Genova, via Varese 2, tel. 565.716-532.272

ITALFIDI
ANTICIPATA
GENOVA - Via Assa[redacted]
81.26.81 - 81

Imposta comunale: i proprietari di case sfitte pagheranno il 7 per mille

Tasse: a Genova Ici ferma al 5,8

Ritocco dell'8% per la nettezza urbana

GENOVA. L'amministrazione ha predisposto in via definitiva la struttura impositiva [redacted] Comune. L'assessore Giacomo Ghio ha dichiarato che per ora non è possibile operare riduzioni, [redacted]al momento che le casse municipali languono. Ma [redacted] le tasse, una per una.

Ici. E' la voce più consistente tra le entrate [redacted] bilancio del Comune. Per il 1998 si tratta di 320 miliardi: dovrebbero essere, con un recupero di morosità, grosso modo 6-7 miliardi in più rispetto all'anno scorso. L'aliquota resta del 5,8 per mille, indice analogo a quello di Bologna, Firenze [redacted] Torino. Tale aliquota vale per le case di prima abitazione. L'«abbattimento» [redacted] stato elevato da 300 [redacted] [redacted] mila lire per chi ha la pensione sociale o [redacted] reddito analogo [redacted] per gli invalidi civili. Per la prima casa l'abbattimento è di [redacted] mila lire. Per le case sfitte [redacted] stata elevata al 7 per mille: pare che l'inasprimento abbia indotto qualche proprietario a nuove locazioni. Per gli edifici di valore artistico l'aliquota resta [redacted] 4 per mille. Ghio ha spiegato che questa politica, così come è stata impostata dalla giunta precedente, è corretta e, per ora, non può essere modificata.

Rifiuti. Anche questo genere di imposta è importante: [redacted] gettito è di 124 miliardi, il più imponente dopo l'Ici. Secondo il decreto del ministro Edo Ronchi, però, l'importo e le aliquote dovranno essere aumenti [redacted] prossimi anni sino [redacted] coprire [redacted] costo completo del servizio di rimozione e raccolta dei rifiuti da parte dell'Amiu. Il costo è attualmente [redacted] 130 miliardi. Per questo, per il 1998, l'aliquota è stata aumentata dell'8% (a Torino si è balzati al 10%): per il 1999 sarà necessario un altro ritocco perchè la legge impone il «pareggio». «Ovviamente - ha detto l'assessore Ghio, che era circondanto dai suoi dirigenti [redacted] dai responsabili del San Paolo che hanno vinto l'appalto per la riscossione - si proseguirà nella politica di miglioramento del servizio. Questo implica costi [redacted] crescita, così come li impone la raccolta differenziata». Nei prossimi giorni saranno distribuite a tutti i cittadini oltre 350 mila «cartelle» della tassa sui rifiuti: si potrà pagare ratealmente, ogni 10 [redacted] mese a partire da aprile, oppure [redacted] un'unica soluzione. Entro il 5 aprile la distribuzione dovrebbe essere completata: per posta normale le cartelle sotto le 600 mila lire, per raccomandata per gli importi superiori. Dall'esattoria del San Paolo viene una notizia tranquillizzante: si potrà pagare entro 16 giorni dalla data [redacted] cui si riceve la cartella. Se ci saranno ritardi quindi, non ricadranno sui cittadini.

Sarà distribuita alla cittadinanza anche un'«Agenda del contribuente» edita dal San Paolo grazie alla quale [redacted] potrà scoprire ogni «mistero» in materia di tasse.

Paolo Lingua

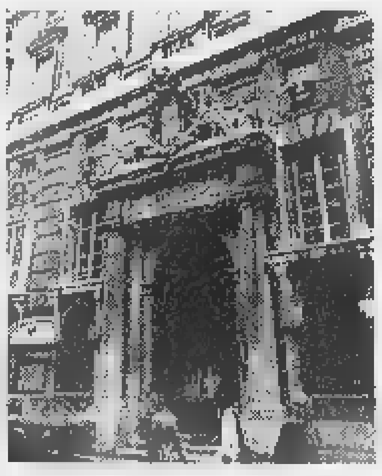
Tursi ha definito il piano delle tasse

Industrie

Minopoli: blitz senza risultati

GENOVA. Il capo di gabinetto del ministro dell'Industria, Raffaele Minopoli, ha compiuto ieri il previsto blitz in Regione per affrontare i problemi delle industrie in crisi [redacted] da privatizzare, discutendo con i sindacalisti e con i responsabili degli enti locali. L'incontro non ha risolto alcun dubbio, per [redacted] genericità delle affermazioni che [redacted] state avanzate. Marta Vincenzi ha lasciato la seduta scuotendo il capo. Molto perplessi il vicesindaco Claudio Montaldo, il presidente della Regione, Giancarlo Mori, l'assessore all'industria Mario Margini. Teso e pessimista l'ambiente sindacale.

Piaggio. E' stata l'unica nota lieta: sembra che sia stato deciso - con ratifica la prossima settimana - che tra le proposte [redacted] acquisto saranno scartate quelle che prevedono lo «spacchettamento». Ne resteranno aperte dunque solo quattro: questa, spiega l'assessore Margini, è davvero [redacted] vittoria.

Acciaierie. Minopoli ha assicurato la Regione e gli altri enti che dovrebbe essere pronta la copertura finanziaria per la sdemanializzazione delle aree di Cornigliano dove dovrebbero essere dismessi gli altoforni: l'iter di liquidazione della siderurgia a caldo procede. Mori era sollevato, perchè [redacted] titolare della concessione demaniale è l'Autorità Portuale che, a [redacted] volta, deve disporre della copertura finanziaria. [redacted] aspettano ora le successive tappe.

Elsag. Minopoli, dopo uno scambio di battute con i dirigenti delle tre confederazioni sindacali (Cerdini, Lagostena e Guzzonato), ha assicurato che l'Elsag non sarà «venduta per divisioni».

Ansaldo. E' il «buco nero»: la prossima settimana a Roma saranno presentati i piani [redacted] ristrutturazione (si parla di quasi 2500 esuberi). Il ministro Bersani incontrerà le parti il 26 prossimo a Roma. Spira [redacted] brutta, perchè non si comprendono le intenzioni della Daewoo. [p. l.]

Operazione della polizia con due agenti appostati sui tetti

La cocaina in mansarda

Un elegante appartamento di piazza Monteverdi [redacted] la «base» dello spaccio
Gli inquilini, due clandestini del Ghana, avevano 150 grammi di droga

GENOVA. Due clandestini del Ghana, Momodou Sanyang, 36 anni, e la sua compagna Sarah, di 25, sono stati arrestati dalla squadra investigativa del commissariato [redacted] Cornigliano per detenzione e spaccio di droga: nella loro mansarda di piazza Monteverdi [redacted] 150 grammi di [redacted], che l'uomo ha inutilmente tentato di far scomparire nel water, «sradicato» fulmineamente dai poliziotti, prima che l'involto riuscisse a infilarsi nello scarico. L'irruzione è la conclusione [redacted] una serie [redacted] pedinamenti dell'uomo, il cui alto tenore di vita aveva insospettito gli agenti della zona. Tutte [redacted] volte che Sanyang rientrava a casa, a qualsiasi ora del giorno [redacted] della notte, telefo[redacted] alla donna per farsi aprire: non portava chiavi in tasca per evitare perquisizioni inopportune, in caso di fermo per controlli. La sua compagna viveva così praticamente segregata, [redacted] l'unico svago delle puntata al mercato ogni martedì. E proprio [redacted] martedì i poliziotti l'hanno fermata e accompagnata al commissariato. Lei ha cercato di far credere [redacted] [redacted] una prostituta e che la chiave fosse di una casa nel centro storico, ma gli investigatori con quella [redacted] entrati nel portone di piazza Monteverdi. Prima dell'irruzione nella mansarda, due agenti [redacted] sono appostati sul tetto, e proprio questi ultimi hanno visto l'uomo mentre tentava di disfarsi della droga, [redacted] sono entrati nel bagno sfondando [redacted] finestra. Gli altri, nel frattempo, erano riusciti a sbloccare il chiavistello chiuso dall'interno della porta d'ingresso. In casa c'era anche 1 milione. [a. p.]

[redacted]

Eroina nel frullatore

Spacciavano in piazza De Ferrari e nella zona del centro storico, ma abitavano a Marassi e li conservavano e preparavano le dosi. Sono stati scoperti dagli uomini della sezione centro storico della questura che l'altra [redacted] hanno organizzato u[redacted] appostamento tra piazza De Ferrari e l'imbocco di via XX Settembre. Hanno seguito un extracomunitario, Najir Bennis, 32 anni, durante i suoi andirivieni tra gruppetti di tossicodipendenti in piazza e nell'atrio di Palazzo Ducale. Alla fine, lo hanno bloccato dopo una transazione, con 2 milioni e 100 mila lire in tasca. Nel giubbotto aveva anche una chiave e i poliziotti sono andati a colpo sicuro, [redacted] via Pinetti 88A, dove hanno aperto [redacted] porta dell'appartamento, nonostante la resistenza di un altro uomo, all'interno. In casa c'erano 14 grammi di eroina [redacted] palline, il bilancino, [redacted] frullatore con tracce di stupefacenti, le carte telefoniche usate come sottilissimo coltellino per dividere le dosi. L'uomo trovato nell'appartamento, Adil Galal, 23 anni, che lui poco prima a De Ferrari, è stato denunciato. [a. p.]

Nuova copertura

Per il Bisagno 300 miliardi di finanziamenti

GENOVA. Finanziamenti [redacted] arrivo per la nuova copertura del Bisagno e per il canale scolmatore, opere da 300 miliardi. Lo ha annunciato ieri Costanza Pera, [redacted] direttore generale della Difesa [redacted] suolo del ministero dei Lavori pubblici che ieri ha partecipato ad un convegno di geologia organizzato dalla Provincia. «Esiste un finanziamento su 3 anni di 1500 miliardi a cui il Cipe ne ha aggiunti 970 ed è già disponibile una prima tranche di mille miliardi - ha detto - e la mia presenza qui dimostra l'interesse [redacted] governo per il progetto genovese che è in via di definizione». Uno stralcio del piano di bacino, infatti, è pronto. «Il direttore [redacted] ministero ha apprezzato la collaborazione di Regione e Provincia» ha dichiarato l'assessore regionale Romolo Benvenuto. «Stiamo concertando con Comune e Regione - ha spiegato il vicepresidente della Provincia Paolo Tizzoni - una progettualità tale da ottenere i finanziamenti ministeriali». [redacted] lavori dureranno circa 5 anni. [m. c. c.]

[redacted] SCHEDE IN [redacted]

Oggi con La Stampa [redacted] caccia di premi

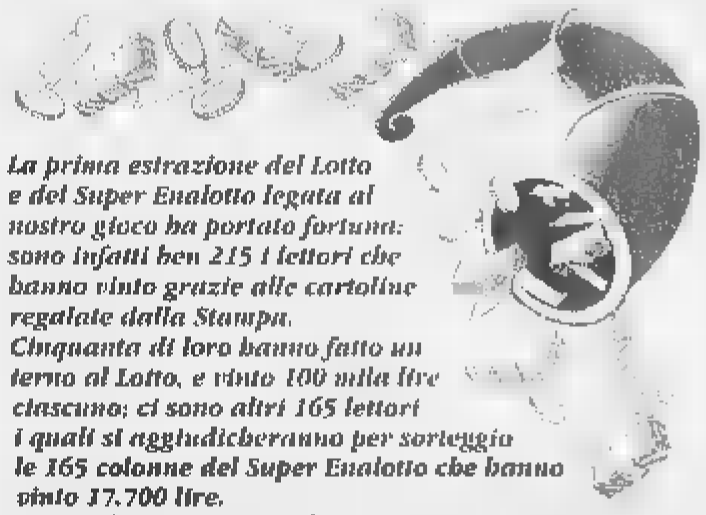

La prima estrazione del Lotto e del Super Enalotto legata al nostro gioco ha portato fortuna: sono infatti ben 215 i lettori che hanno vinto grazie alle cartoline regalate dalla Stampa.
Cinquanta di loro hanno fatto un terno al Lotto, e vinto 100 mila lire ciascuno; ci sono altri 165 lettori i quali si aggiudicheranno per sorteggio le 165 colonne del Super Enalotto che hanno vinto 17.700 lire.
Naturalmente siamo soltanto agli inizi, e continua la caccia [redacted] solo ai terni, [redacted] anche e soprattutto ai premi miliardari che il gioco può far vincere: un buon numero di lettori, comunque, ha già avuto una prima soddisfazione.
Intanto da giovedì sono in distribuzione le nuove schede, valide per l'estrazione di oggi, sabato 14 marzo.
Sino al 4 di aprile per provare a vincere al Lotto, [redacted] per inseguire il sogno di uno dei superpremi del Super Enalotto, basta continuare ad acquistare La Stampa.

COME E' BELLA LA PIASTRELLA!

Con il Mese della Piastrella all'Edil.M, puoi arricchire la tua casa con le più prestigiose piastrelle per pavimenti e rivestimenti.

Per tutto il mese di MARZO

SCONTI REALI DAL 40% AL 50% SUI LISTINI «ORIGINALI» DELLE DITTE PRODUTTRICI

1973 1998 25 ANNI EDIL-M

EDIL-M

CERAMICA - SANITARI E RUBINETTERIE - MOQUETTE - PARQUETS - TUTTO PER L'EDILIZIA
OVADA (AL) - Via Molare 62 - TEL. (0143) 822777 (3 linee) - FAX (0143) 822771 - (APERTO ANCHE IL SABATO)

COMUNICAZIONE AL SINDACO IN DATA

Per la sola sperimentazione via Fieschi spenderà 2 miliardi e 800 milioni

Cura Di Bella, soltanto 60 dosi

Allarme dalla Regione: mancano i farmaci

GENOVA. Ci sono soltanto [redacted] dosi disponibili per i malati che seguono la terapia Di Bella. Il dirigente regionale della Sanità, Fabio Focarile, conferma che le farmacie della Liguria hanno [redacted] disposizione per il [redacted]se di marzo solo un numero esiguo di dosi. In aprile la disponibilità salirà a 170, «ma siamo certamente ancora lontani dal fabbisogno della nostra regione» dichiara il responsabile degli uffici di via Fieschi. Focarile ha informato della drammatica situazione il pretore del lavoro Marco Gelonesi, con cui ha avuto nei giorni scorsi un incontro. Gelonesi, dopo aver rinviato la discussione [redacted] alcune richieste di somministrazione gratuita, l'altro ieri ha [redacted]colto una prima domanda firmando l'ordinanza [redacted] somministrazione. Oggi verrà affrontata un'altra richiesta e venerdì prossimo un altro numero cospicuo. Ma, una volta risolto il problema degli alti co[redacted] della terapia, i malati che intendono seguire il metodo Di Bella devono affrontarne un altro: le scarse disponibilità delle farmacie. Considerando solo coloro che avevano presentato la domanda all'Ist per essere inseriti nella sperimentazione e che sono rimasti esclusi, [redacted] sono 484 liguri che vorrebbero essere sottoposti al metodo del professore modenese. A questi si aggiungono le settanta richieste presentate in pretura fino ad oggi per ottenere la somministrazione gratuita.

«Abbiamo chiesto alle ditte farmaceutiche che dovrebbero fornirci a prezzo calmierato queste medicine e anche [redacted] quelle che lo vendono a prezzo libero quando sarebbero in grado di consegnare una fornitura adeguata alla domanda - spiega Fabio Focarile - ma ci vorranno alcuni giorni prima di avere una risposta. A livello nazionale si parla di circa otto mesi di attesa». E la Regione ha fatto i calcoli di quanto costerà l'intera partita: 2 miliardi [redacted] 800 milioni per la sola sperimentazione [redacted] per quanti riceveranno, grazie all'ordinanza del pretore, la terapia gratuita, [redacted] la spesa sale a 72 miliardi se dovranno [redacted] sostenuti i costi per tutti coloro che sono rimasti esclusi dalla sperimentazione. Si dilatano intanto i tempi per l'avvio dei cicli terapeutici all'Ist: con ogni probabilità la sperimentazione partirà non prima di [redacted]ve giorni per i 41 pazienti selezionati per i quattro protocolli. Quaranta saranno sottoposti ad uno «studio osservazionale» e altrettanti, in fase avanzata della malattia, verrano ammessi al decimo protocollo. Intanto il 19 marzo verranno discussi i 16 reclami che l'avvocato della Usl 3, Marcello Borghetto, ha presentato contro le ordinanze di somministrazione gratuita emesse prima del decreto Bin[redacted]i: il legale chiede la revoca dell'autorizzazione. Ma il [redacted] ricorso del Tar del Lazio contro il provvedimento del ministro della sanità Rosy Bindi potrebbe ancora una volta «congelare» le decisioni delle preture. [m. c. c.]

LA [redacted]

● Istanze pervenute all'I.S.T. [redacted] documentazione clinica e ammesse al sorteggio	N. 606
● Pazienti ammessi alla sperimentazione	N. 41
Protocollo n. 3 - Carcinoma mammario	
Protocollo [redacted] 5 - Carcinoma polmonare non a piccole cellule	
Protocollo n. 7 - Carcinoma pancreas esocrino	
Protocollo n. 9 - Glioblastoma	
● Pazienti assegnati a studio osservazionale	N. 40
● Pazienti ammessi al protocollo n. 10 - neoplasia solida in fase critica, molto avanzata	N. 40
PRIMA STIMA [redacted] COSTI A [redacted]	
■ Ipotesi [redacted] (pazienti ammessi alla sperimentazione; [redacted] si a seguito [redacted] ingiunzione pretorile; farmaco calmierato)	L. [redacted] miliardi
■ Ipotesi allargata anche agli esclusi dalla sperimentazione	L. 72,435 miliardi

SITUAZIONE AL **12 MARZO 1998**
FONTE: REGIONE LIGURIA - ASSESSORATO ALLA SANITA'

Treni senza pace: disagi e ritardi ieri notte ad Arquata

Principio d'incendio sul Ventimiglia-Venezia

GENOVA. Non c'è pace per i trasporti ferroviari [redacted] Genova e in Liguria. Ancora un incendio ha bloccato un treno, l'altra notte, provocando un ritardo di 40 minuti e il trasferimento dei passeggeri [redacted] un'altra carrozza.

Il convoglio bloccato dall'incidente è stato [redacted] 362, un espresso che parte da Ventimiglia [redacted] ferma a Genova, Milano e Venezia, formato da [redacted] passeggeri di prima [redacted] seconda classe e [redacted] carrozze cuccette. Il viaggio si è svolto regolarmente sino [redacted] Principe, dove il treno [redacted] poi ripartito alle 0,55. Dopo qualche tempo, passeggeri e personale hanno cominciato a sentire forte odore [redacted] bruciato, che proveniva dalle ruote di un vagone. Via telefono è stato dato l'allarme, predisponendo quindi un controllo alla stazione di Arquata Scrivia.

Qui, intorno all'1,20, si è sviluppato un principio d'incendio generato dai mozzi dei freni di una carrozza passeggeri. La squadra di vigili del fuoco [redacted] partita da Novi Ligure, [redacted] quando sono arrivati i pompieri, l'incendio era già stato spento dal personale delle ferrovie con gli estintori. Una volta attaccato [redacted] altro vagone, il treno è ripartito per Milano con 40 minuti [redacted] ritardo. La sosta avvenuta in stazione e lo scarso traffico notturno hanno evitato ricadute su altri convogli.

Altri inconvenienti, [redacted] prossimi giorni, per lavori urgenti fra Arquata e Alessandria. Martedì e giovedì il treno 11204 (da Brignole alle 10,40) finirà la corsa ad Arquata, e da Arquata, anzichè da Alessandria, partirà in senso inverso il treno 11209. I viaggiatori dell'11204 potranno proseguire per Alessandria [redacted] l'interregionale 2046, in partenza da Arquata alle 12,14, i viaggiatori dell'11209 potranno raggiungere Arquata con il 2049, da Alessandria alle 13,19. [a. p.]

[redacted]

Lunedì apre «Formula»

Una rassegna per informare gli studenti sulle scelte universitarie più opportune. Ieri mattina è stata presentata «Formula», la seconda edizione del salone [redacted] orientamento al lavoro. La manifestazione si svolge fra il 16 e il 21 [redacted] ai Magazzini del Cotone e si articola su diverse «isole» e seminari in cui docenti universitari illustreranno i rispettivi corsi e gli sbocchi lavorativi possibili. [redacted] «Formula» prevede anche alcune «città del lavoro»: il cui compito di informare i giovani spetterà ai piccoli imprenditori [redacted] ai libero professionisti. Hanno risposto all'appello circa 150 imprenditori provenienti da diverse parti della Liguria che operano in settori diversi. Esiste [redacted] terza isola che riguarda invece i servizi per la transizione al lavoro che aiutano per l'inserimento nel mondo lavorativo. «Formula» [redacted] stata organizzata dalla Regione e c'è l'intenzione di renderla un appuntamento annuale come avviene a Parigi [redacted] in Lombardia: gli studenti della scuola media superiore, infatti, devono preiscriversi alla facoltà durante l'ultimo anno di liceo quindi è opportuno che [redacted] i diversi indirizzi [redacted] le prospettive di lavoro che possono offrire. [m. c. c.]

NUMERI UTILI

FARMACIE

TURNO NOTTURNO GENOVA

Notturno permanente 20-8,30: *Ghersi*, corso Buenos Aires 18; *Europa*, corso Europa [redacted]; *Pescetto*, via Balbi 186.

Genova centro orario 8,30-20: *Dei Grattacieli*, piazza Dante 27; *Assarotti*, via Peschiera 1; *Vesuvio*, via Vesuvio 23A; *Sattaralli*, corso Carbonara 20; *Sociale*, piazza Tommaseo 22.

S. Fruttuoso-Marassi 8,30-20: *Frisone*, piazzale Parenzo 11. **Orario 8,30-13/15-19,30:** *Unione Farmaceutica*, via Torti.

San Martino, Borgoratti, Sturla, Quarto, Quinto, Nervi orario 8,30-20: *Mossa*, via Lagustena 60; *Gallo*, piazza Pitaluga 10. **Orario 8,30-12,30/15,30-19,30:** *Arte Farmaceutica*, via Redipuglia 10.

Val Bisagno orario 8,30-21,30: *S. Bernardo*, via Mogadiscio 45; *Dagnino*, via Struppa 146H.

Sampierdarena 8,30-21,30: *Italiani*, via Giovanetti 67; [redacted] *Martino*, via [redacted] 60.

Cornigliano-Sestri 8,30-21,30: [redacted] *Giacomo*, [redacted] Cornigliano 67; *Sangiorgi*, via Corsi 13.

[redacted] **Polcevera 8,30-21,30:** *Moderna*, via Rivarolo 117. **Orario 8,30-12,30/15,30-20:** *S. Francesco*, via G.B. Custo 32; *N.S. della Guardia*, via S. Quirico 301.

Pegli-Pra-Voltri 8,30-21,30: *Internazionale*, via [redacted] 21. **Orario 8,30-12,30/15,30-21,30:** *Delle Catene*, via Guala 2.

SORI
Sori, via Carroli 18, tel. 700 632.
RECCO
Savio, piazza [redacted] Rocco, tel. 74.055.
CAMOGLI
Machi, via della Repubblica 4, tel. 771 081.
SANTA MARGHERITA
Pennino, via Pescino 2, tel. 287.077.
RAPALLO
Tonoli, via Mazzini [redacted] tel. 50 296.
ZOAGLI
Valera, [redacted] XXVII Dicembre 6, tel. 259.041.
[redacted]
Bottagamba, via M. Della Liberazione 1, tel. 309.933.
SESTRI LEVANTE
Gatto, via XXV Aprile 94, tel. 41.131
[redacted]
Marcone, [redacted] Longhi 66, tel. 49 232

[redacted]

Emergenza unificata: [redacted]. **Genova:** telefono 651.12.36. **Camogli:** tel. 770 205. **Ruta:** telefono 771.119. **Recco:** telefono 74.234. **Santa Margherita Ligure:** telefono [redacted] 287.019. **Rapallo:** telefono 50.433 60.700. **Chiavari:** telefono 322.422. 309.655. **Cogorno:** telefono 384 620. **Lavagna:** telefono 309.947. **Sestri Levante:** telefono 41.020, 480.750. **Riva Trigoso:** telefono 41.764. **Moneglia:** telefono 49.241. **Cogoleto:** telefono 9188.366. **Sori:** telefono 700 917.

OSPEDALI

San Martino: tel. 5551; **Galliera:** telefono 56.321; **Sampierdarena:** telefono 41.021; **Rivarolo:** telefono 448 941; **Sestri Ponente:** telefono 65.651; **Gaslini** (pediatria): telefono 56.361; **Borgo Fornari:** tel. 932.985, **Recco:** telefono 74.102; **Santa Margherita:** telefono 283 611; **Rapallo:** telefono 50.231, **Lavagna:** telefono 32 91; **Cogoleto:** telefono 918 3458.

[redacted]

Notturna prefestiva e festiva:
Genova, Bogliasco, Pieve Ligure, Arenzano, Cogoleto: tel. 354.022. Pediatra (a pagamento) 542.776. **Recco, Camogli:** telefono 60.333. **Nei Comuni di Chiavari, Rapallo, [redacted] Margherita, Lavagna, Borzonasca, S. Stefano, Cicagna [redacted] Lig. la guardia medica si chiama formando il 118 oppure il 167 - 55.44.33.**

MERCATI

[redacted]: P.za Palermo, p.za Di Negro, p.zza Tre Ponti, Molassana, Bolzaneto, Pegli, Recco, Riva Trigoso. **Martedì:** p.le Parenzo, p.le Gaslini, Oregina, Nervi, v. Anzani, Cornigliano, Voltri. [redacted] Terralba, v. del Campo, v. Tortosa. [redacted] Ponente, Prà, Certosa, p.le Da Vinci. [redacted]: [redacted] Palermo, p. Di Negro, Bolzaneto, Pegli, v. Anzani, v. [redacted] Lavagna, Rapallo. [redacted] **Venerdì:** v. [redacted], [redacted] Tre Ponti, [redacted] Terralba, Prato, Pontedecimo, p.le Parenzo, p.le Giusti, Oregina, Cornigliano, Chiavari, [redacted] Margherita Ligure. **Sabato:** via del Campo, v. Tortosa, p. Terralba, Sestri Ponente, Certosa, p.zza Leonardo Da Vinci, Sestri Levante.

AUTOLINEE

AMT Genova: telefono 599.7414; **Tigullio Trasp.: Chiavari:** telefono 313.851; **Sestri Levante:** [redacted]. 41.384 - 480.655 - 47.751. **Rapallo:** tel. 54.509 - 51.306 - 54.508.

FERROVIE

F.S. Informa 1478.88088 ore 7-21.
Genova: tel. 284.081. **Camogli:** tel. 771 137. **Recco:** tel. 76 134; **Santa Margherita:** tel. 286.630; **Rapallo:** tel. 231.000. **Zoagli:** tel. 259.358. **Chiavari:** tel. 324.369. **Sestri Levante:** tel. 41.050; **Riva Trigoso:** tel. 41.217; **Cogoleto:** tel. 9181 7[redacted]; **Moneglia:** tel. 49.705.

TAXI

Genova Radiotaxi: telefono [redacted]; Recco: telefono 74032; Camogli: telefono 771.143; [redacted] telefono 269.285; S. Margherita Ligure: telefono [redacted] - [redacted]; Rapallo: telefono 55.858, 54.474, 50.048, 55.868, 55.989, 50.317, 50.647; Zoagli: telefono 259.305; Chiavari: telefono 308.284, 305.522; Lavagna: telefono [redacted]92.096, 393 16.22; Sestri Levante: telefono 41.277, 41.278; Sori: telefono 700.396.

CAPITANERIE DI [redacted]

Genova: telefono 267 451;
Santa Margherita: telefono 287.029.

CORPO FORESTALE

Genova: telefono 566.801 - 580.429 - 588.553. **Casarza Ligure:** [redacted] 467.141. **Borzonasca:** telefono 340.015. **Cicagna:** telefono 92.035. **Rezzoaglio:** telefono 97.043. **Santo Stefano d'Aveto:** telefono 98 072.

IL TEMPO IN LIGURIA

TEMPO PREVISTO PER OGGI. Condizioni anticicloniche con schiarite prevalenti alternate [redacted] saltuari passaggi nuvolosi. **Tempo previsto per domani.** Prevalenza di schiarite con locali addensamenti nelle ore centrali della giornata. **RILEVAZIONI DI [redacted]RI.** Temperatura del mare 14 °C; umidità relativa 80%; pioggia 0 mm; vento tra [redacted] Est [redacted] Ovest velocità media 15-25 km/h; cielo poco nuvoloso; mare tra mosso e molto [redacted]; pressione barometrica 1019 [redacted] (tendenza: aumento).

[redacted] DI IERI

Genova	[redacted] 14	min 5
Savona	max 14	min 5
Imperia	max 14	min 8

[redacted] FA [redacted] IMPERIA
Max: 16; min: [redacted] temp. [redacted] 16 °C

Il **Sole** sorge alle 6,42 e tramonta alle 18,32. La **Luna** cala alle 7,22 e si leva [redacted] 19,53 (Fase calante).

[redacted] gentilmente forniti dall'Osservatorio meteorologico del Comune [redacted] Imperia e [redacted] Centro Meteo Mursia di Portofino.

STASERA AL CINEMA E A TEATRO

[redacted]

AMERICA - Sala A. Telefono 595.9146. **Figli di Annibale**, regia D. Ferrario con D. Abatantuono, S. Orlando, V. Cervi. or.: 15; 17; 19; 21; 23.

AMERICA - Sala B. Tel. 595.9146. [redacted] **notte nel giardino d[redacted] bene e del male.** Or.: 15; 18; 21,30.

[redacted] **1.** Tel. 208.549. **La [redacted]**, di K. Lemmons, con S. L. Jackson, L. [redacted] Or.: 15,40; 18; 20,30; 22,40.

ARISTON 2. Tel. 208.549. **U-Turn. Inversione di marcia**, di O. Stone, con S. Penn, J. Lopez, [redacted] Nolte. [redacted]: 16; 18,15; 20,30; 22,45.

[redacted]. Tel. 566.810. [redacted], con L. DiCaprio, M. Winslet. [redacted]: 15,30; 21. Sabato-domenica 14,15; 18; 21,45.

CINEPLEX PORTO ANTICO - Sala 1. Tel. 25.41.820. **Full Monty.** [redacted]: 15; 16,55; 18,50; 20,45; 22,40.

[redacted] **ANTICO -** [redacted]. 25.41.820. **Il** [redacted], regia [redacted] Felder con M. Freeman, A. Judd. Or.: 15,45; 18; 20,15; 22,30.

[redacted] **PORTO ANTICO - Sala** [redacted]. Tel. 25.41.820. **Figli di Annibale.** Or.: 15; 16,55; 18,50; 20,45; 22,40.

CINEPLEX [redacted] **- Sala 4.** Tel. 25.41.820. **U-Turn inversione di marcia.** Or.: 15; 17,30; 20; 22,30.

[redacted] **PORTO ANTICO - Sala 5.** Tel. 25.41.820. **Spawn.** [redacted]: 15; 16,55; 18,50; 20,45; 22,40.

CINEPLEX PORTO ANTICO - Sala 6. Tel. 25.41.820. [redacted]. Regia J. Cameron con L. Di Caprio, W. Winslet. Or.: 14,15; 18; 21,15.

[redacted] - [redacted] 7. Tel. 25.41.820. [redacted]**d.** Or.: 15,30; 18,30; 21,30.

CINEPLEX PORTO ANTICO - Sala Maestrale. Tel. 275.8930. [redacted] **game.** Or.: 15; 17,30; 20; 22,30.

[redacted] **- [redacted] Grecale.** Tel. 275.6930. **Flubber un[redacted] re fra le nuvole.** Or.: 15; 16,55; 18,50; 20,45; 22,40.

[redacted] **1.** [redacted]. 586.419. **Harry a pezzi**, [redacted] W. Allen con M. Hemingway, W. Allen. Or.: 15,30; 17,50; 20,10; 22,30.

CORALLO 2. Tel. 586.419. **Crimini invisibili**, regia W. Wenders con B. Pullman, A. MacDowel. Or.: 15,30; 17,50; 20,10; 22,30.

[redacted]. Tel. 377.9535. **In & Out**, regia F. [redacted] con Kelvin Kline, D. Reynolds. Or.: 20,45; 22,40. Sab. dom. merc. 15; 16,55; 18,50; 20,45; 22,40.

[redacted] Tel. [redacted]. **Spawn**, regia di Mark A.Z. Dippe, fantastico. Or.: 15; 16,50; 18,40; 20,40; 22,40.

[redacted]. Tel. 362.82.98. **Flubber, un professore fra le nuvole**, regia L. Mayfield con R. Williams. Or.: 15; 17; 18,50; 20,40; 22,40.

[redacted]. Tel. 581.415. **Will Hunting genio ribelle**, regia G.V. Sant [redacted] Williams, [redacted] Damon. Or.: [redacted]; 17,50; 20,10; 22,30.

ORFEO. Tel. 564.849. **The game. Nes[redacted] regola**, di D. Fincher, con M. Douglas, S. [redacted]. Or.: 15; 17; 20; 22,30.

[redacted]**TZ D'**[redacted] Tel. 314.141. **The Boxer**, con J. Sheridan, con [redacted] Day Lewis. Or.: 15,30; 17,45; 20,30; 22,40.

UNIVERSALE - PALAZZO D[redacted] SPETTACOLO - Sala 1. Tel. 582.461. **Full monty - Squattrinati organizzati.** Or.: 15; 17; 19; 21; 23.

UNIV[redacted]E - PALAZZO DELLO SPETTACOLO - Sala 2. [redacted], regia S. Spielberg con [redacted] Freeman, A. Hopkins, D. Hounsou. Or.: 15,30; 18,45; 22.

UNIVERSALE - PALAZZO DELLO SPETTACOLO - [redacted] 3. Paradiso perduto. Or.: 15,30; 17,50; 20,10; 22,30.

[redacted] 562.137. **Qualcosa è cambiato**, regia J. L. Brooks, con J. Nicholson, H. Hunt. Or.: 15; 17,30; 20; 22,30.

LUCI ROSSE. ABC tel. 413.838; **ALCIONE** tel. 814.965; **CENTRALE 1 e 2** [redacted]. 580.380; [redacted]. 281.565; [redacted] tel. [redacted]67; **ELDORADO** [redacted] 845.7943; **SMERALDO** tel. 201.919.

CINECLUB

AMICI DEL CINEMA. Tel. 413.838. **Harry a pezzi**, W. Allen con M. Hemingway, W. Allen. Or.: 20,30; 22,30.

CARIGNANO D'ESSAI. Tel. 570.23.48. **La vita è bella**, regia R. Benigni con N. Bra[redacted] Benigni. Or.: 21,15; sab. 18,30; 22,30.

[redacted]. Tel. 219.768. **L'uomo della pioggia**, regia F. Coppola con M. Rourke, D. De Vito. Ore 21,15.

[redacted]. Tel. 505.936. **Big fish**, [redacted] S. Schwartz con [redacted] Townsen, [redacted] Futterman. Or.: 20,15; 22,30.

NICKELODEON. Tel. 589.640. **Sette anni in Tibet**, regia J.J. Annaud con B. Pitt, D. Tewlis. Ore 21,15; dom. 17; 21,15.

PEGLI
EDEN. Tel. 698.12.00. **Titanic**, regia J. Ca[redacted] con L. [redacted] Caprio, W. Winslet. Or.: 15,30; 21; sab. dom. 14,15; 17,45; 21,15.

CASELLA
[redacted] **PARROCCHIALE.** Tel. 967.7130. [redacted] **uomini e una gamba**, regia M. Venier [redacted] Aldo, [redacted] e Giacomo. Or.: 21,15.

NERVI
S. SIRO. Tel. 320.2564. **Titanic.** Ore 21. Sab. dom. 15; 18,30; 22.

VOLTRI
[redacted]**RO**[redacted]. Tel. 613.61.38. **Titanic**, regia J. Cameron, con L. Di Caprio, W. Winslet. Or.: [redacted]. Sab e dom. 14,45; 18,15; [redacted].

S. MARGHERITA
CENTRALE. Tel. 286.033. **The game - Nessuna regola**, regia D. Fincher con M. Douglas, S. Penn. Or.: 15,50; 17,55; 20,05; 22,20.

RAPALLO
AUGUSTUS. Tel. 61.951. **Flubber - Un professore fra le nuvole**, regia L. Mayfield con [redacted] Williams. Or.: 20,20; 22,20.

GRIFONE. [redacted]. 50.781. **Full Monty.** Or.: 16; 17,35; 19,10; 20,45; 22,20.

[redacted]
[redacted]. T. 353.274. **The full Monty.** [redacted]: 16; 17,35; 19,15; 20,50; 22,30.

[redacted]. Tel. 309.694. **Il collezionista**, regia G. Felder con M. Freeman, A. Judd. Or.: 16; 18; 20; 22,30; dom. 15,30; 17,45; 20; 22,30.

SESTRI LEVANTE
ARISTON. [redacted]. 41.505. **Amistad**, regia S. Spielberg con [redacted] Freeman, A. Hopkins, D. Hounsou. Or.: 19,50; 22,30; sab. dom. 16; 19; 22.

TEATRI

CARLO FELICE. Tel. 589.329 - 591.697. Auditorium E. Montale. Audizione discografica **Venus and Adonis** a cura di L. Costa. Ore 16. Ingresso libero.

TEATRO STABILE - Teatro della Corte. Tel. 534.22.00. **La Celestina.** La contemporanea 83/Gli ipocriti. Regia C. Pezzoli. Con [redacted] Danieli. Ore 20,30. L. 43.000; [redacted].

TEATRO STABILE - [redacted]. Tel. 534.22.00. Riposo. Pren. [redacted] **false confidenze,** di Marivaux. Regia M. Sciaccaluga con A. Jonasson. Ore 20,30. L. 43.000; [redacted].

POLIT. [redacted] T. [redacted]. [redacted] **la technicolor**, di A. Brachetti e S. Marconi. Int. Arturo Brachetti. Or.: 21. Poltroniss. 42.000; 33.600; poltrona 32.000; 25.600.

TEATRO DELLA TOSSE - [redacted] **Trieste.** T. 247.0793. [redacted].

[redacted] **[redacted]SSE - Sal[redacted] Campana.** Tel. 247.0793. **Pelle d'asino alla corte [redacted] Re Sole**, regia E. Campanati. Ore 16. Bambini 8000; nonni 10.000; intero 15.000.

TEATRO TOSSE - Sala Agorà. Tel. 247.0793. RIPOSO.

[redacted] **MODENA (Sampierdarena).** Tel. 247.41.68. **Baccini Teatro** con Francesco Baccini. [redacted] 21. L. 30.000; [redacted].

[redacted] **GARAGE - Sala Diana.** T. 510.731. [redacted]OSO. Venerdì 20 Flavio Bucci in **Re[redacted] per Leopardi.** Musiche eseguite in scena da S. Marcucci. Ore [redacted]. L. 22.000; rid. 18.000.

A SAVONA

SAVONA
[redacted]**TOR.** Tel. 854.627. **Titanic.** Or.: 16; 21. Lire 12.000; 8000; 7000.

DIANA 1. Tel. 825.714. **Amistad.** Or.: 16; 19; 22. [redacted] 12.000; 8000; 7000.

DIANA 2. Tel 825.714. **Harry a pezzi.** Or.: 15,45; 18; 20,15; 22,30. Lire 12.000; 8000; [redacted].

DIANA 3. Tel. 825.714. **I figli di Annibale.** Or.: 15,45; 18; 20,15; 22,30. Lire 12.000; [redacted]; 7000.

ELDORADO. Tel. 820.583. **The game.** Or.: 15,30; 17,45; 20; 22,30. Lire 12.000; 8000; 7000.

JOLLY. Telefono 850.570. **Film a luci rosse.** Or.: 15; 22,30. Lire 10.000; 7000; 5000.

FILMSTUDIO. Tel. 838.63.22. [redacted] **guerra civile americana.** Or.: 15,30; 20,30; 22,30. Lire 8000; 7000; [redacted].

SALESIANI. Na neutte d'inferno, spettacolo teatrale in dialetto. Ore 21. Lire 10.000; 6000.

[redacted]
COLOMBO. Tel. 640.263. [redacted] **- Squattrinati organizzati.** Or.: [redacted]; 22,30. Fest. e pref. anche alle 16,30; 18; 19,30. Lire 10.000; 6000; 5000.

RITZ. Tel. 640.427. **The game.** Or.: 20,30; 22,30. Prefestivi e festivi spettacoli [redacted] 16; 18,10; 20,20; 22,30.

[redacted]
AMBRA. Tel. 51.419. **Flubber.** Or.: 20,30; 22,30. L. 10.000; 6000; 5000. Nei festivi anche spettacoli alle 16,30; 18,30.

ASTOR. Tel. 50.997. **Qualcosa [redacted] biato.** [redacted] 20,30; 22,30. [redacted] festivi e prefestivi spettacoli [redacted] alle 15; 17,30. L.: 10.000; 6000; 5000.

[redacted]
ABBA. In & Out. Ore 20,15; 22; 6000. Nei prefestivi e festivi spettacoli anche alle 15; 16,50; 18,30. Lire 8000; 6000.

A IMPERIA

IMPERIA
[redacted] Tel. 61.978. Spettacolo teatrale: **A che [redacted] questi quattrini.** Replica domani.

CENTRALE. Tel. [redacted]. [redacted] Or.: 16; 19; 22,30. [redacted] 10.000; 8000.

DANTE. Tel. 293.620. **Full Monty - Squattrinati organizzati.** Or.: 15,30; ult. 22,30. L. 10.000; 7000.

[redacted] Tel. 292.745. [redacted] **un professore fra le nuvole.** Or.: 15,30; ult. 22,30. L. 10.000; 7000.

[redacted]
CAPITOL. Tel. (0184) 43.440. [redacted] **d'artificio.** Or.: 20,30; 22,30.

[redacted]
[redacted] Tel. [redacted]. **Il** [redacted]. Ore 21,15 (spettacolo unico). L. 9000; 6000.

[redacted]
ARISTON. Tel. 506.060. **The Game.** Or.: Inizio 15,30; ult. 22,30. L. 12.000; 7000.

ARISTON RITZ. 506.060. **Amistad.** Or.: [redacted]zio 15,30; ult. 22,30. L. 12.000; [redacted].

ARISTON ROOF - Sala 1. Tel. 506.060. **I figli di Annibale.** Orario: inizio 15,30; ultimo 22,30. Lire 12.000; 7000.

[redacted] **ROOF -** [redacted] **2.** Tel. 506.060. **Titanic.** Orario: 15; 18,15; 21,45. Lire 12.000; 7000.

ARISTON ROOF - Sala 3. Tel. [redacted]. **Il** [redacted]. Orario: inizio 15,30; ultimo 22,30. Lire 12.000; rid. 7000.

[redacted] Tel. 507.070. **The full monty.** Orario: inizio 15,30; ultimo 22,30. Lire 12.000; 7000.

[redacted]. [redacted]. 507.070. **Harry a pezzi.** Orario: inizio 15,30; ultimo 22,30. Lire 12.000; rid. [redacted].

[redacted] Tel. 507.070. **Spawn.** Or.: inizio 15,30; ultimo 22,30. L. 12.000; 7000.

ORFEO. Telefono 862.333. [redacted]. Orario: 15,30; 22,30. [redacted] 12.000; [redacted]

Il 25 febbraio i voti erano stati 9 per le minoranze, 10 secondo il sindaco

Un bilancio approvato due volte

Lavagna: il documento «passa» con 12 sì

LAVAGNA. Il Consiglio comunale ha nuovamente approvato il bilancio di previsione per l'anno in corso: nuovamente perché era già stato discusso e approvato nell'ultima riunione del mese scorso ma il capogruppo di «Crocevia per Lavagna», Mario Gaggero, aveva sollevato l'obiezione che per essere approvato, il bilancio deve essere votato da una maggioranza «qualificata», cioè 11 consiglieri, mentre nella seduta di mercoledì 25 febbraio aveva ottenuto 9 consensi. Il sindaco Gabriella Mondello aveva ribattuto che il documento programmatico era stato votato da 10 e non da 9 consiglieri, ma che comunque aveva riproposto il bilancio all'ordine del giorno della successiva riunione.

Giovedì il bilancio, che pareggia a 27 miliardi e 662 milioni, è stato approvato a maggioranza qualificata, 12 consiglieri a favore, astenuto Del Mastro, contrari Armanino, Borinato, Cocconcelli, Dasso e Gaggero. La spesa totale degli investimenti per il '98 è di 8 miliardi e per il triennio '98-2000 sarà di 10 miliardi. I fondi saranno reperiti per la maggior parte con mutui e oneri di urbanizzazione, mentre per alcuni casi si tratterà di fondi dell'Unione europea. «Sono soddisfatta per l'approvazione della pratica che prevede un grande sforzo economico verso le grandi opere pubbliche - ha detto il sindaco. Da considerare anche gli investimenti per il sociale per cui è stata prevista una spesa di 2 miliardi e 200 milioni e, non ultimo, nel settore del territorio e della difesa dell'ambiente e nel verde pubblico per cui abbiamo preventivato una spesa di 5 miliardi e milioni».

Nella stessa seduta il Consiglio ha deliberato un mutuo di 1 miliardo e 65 milioni per la costruzione di un parcheggio nei pressi del cimitero. In seguito a una di Gaggero sull'evasione della tassa rifiuti, stimata nel 20 per cento, la giunta ha dichiarato l'impegno ad affidare agli uffici comunali, probabilmente con nuovo personale, e ad una ditta esterna, il compito di aggiornare i dati per eliminare il fenomeno.

Giuliano Vignolo

Il porticciolo di Lavagna: la Cala dei Genovesi dovrà pagare anche l'Ici? (SANNI)

Porto: la Cala pagherà l'Ici?

Le strutture sono sul Demanio ma anche il Comune vanta crediti

LAVAGNA. La Cala dei Genovesi, società che gestisce il porto, potrebbe essere costretta a pagare l'Ici sulle costruzioni portuali anche se queste sono in terreno demaniale per cui la Cala paga già la concessione al Demanio. Il problema era stato sollevato dal consigliere comunale Mario Gaggero che aveva chiesto all'assessore alle finanze come mai non sono stati attivati gli uffici per far pagare l'Ici alla Cala «che a tutt'oggi non ha pagato niente».

Il sindaco aveva risposto che la Cala non ha mai pagato essendo in territorio demaniale. Il Consiglio comunale di giovedì ha votato all'unanimità un ordine del giorno, presentato da Gaggero, in cui si impegna la giunta a predisporre «tutti gli atti necessari alla soluzione della questione relativa all'applicazione dell'imposta comunale sugli immobili, nei riguardi della Cala dei Genovesi».

Un documento che, pur considerando che la giunta - secondo Gaggero - ha riconosciuto che «per legge la Cala è tenuta a pagare l'Ici», affronta il problema in modo molto elastico. L'ordine del giorno non dice infatti che verrà presentato il conto alla Cala, ma solo che si predispongano gli atti per la risoluzione della questione. D'altra parte la Cala attualmente è presa da problemi tanto gravi che il pagamento è meno dell'Ici al Comune di Lavagna rappresenta solo una goccia nel mare dei suoi guai. Alla direzione del porto ripetono quello che già si sa: il terreno sul quale sono stati costruiti gli immobili, palazzina comando, negozi, silo eccetera, è del Demanio marittimo e cui la Cala paga la concessione. Il fatto che le autorizzazioni per la costruzione degli immobili siano state rilasciate dall'amministrazione comunale, è solo una questione burocratica. L'imposta sugli immobili sarà quindi materia di probabile ed ulteriore scontro tra Comune e Cala. **[g. vi.]**

NOTIZIE FLASH

APPALTI

Rinvio a giudizio per il marchese-imprenditore

Il gip Vincenzo Papa ha rinviato a giudizio il marchese-imprenditore Giacomo Cattaneo Adorno e Lorenzo Vallarino, che era direttore dei lavori, per la vicenda riguardante un appalto dei lavori di trasformazione di un immobile situato in Val Bisagno. Entrambi sono accusati di abuso d'ufficio. Secondo il capo d'imputazione i due, in concorso con un'altra persona ora deceduta che era amministratore straordinario della Usl 15, avrebbero realizzato modifiche al progetto per una sopraelevazione dell'immobile.

ATTENTATO

Cominciato il processo per l'ordigno di Granarolo

E' iniziato ieri il processo a Gaetano Leto, accusato di fabbricazione, detenzione e porto abusivo di cinque candelotti di dinamite fatti trovare da una telefonata anonima, la mattina del 14 aprile '97, accanto ai binari della funicolare di Granarolo. Tre poliziotti del commissariato di Prè coinvolti nell'inchiesta per falso ideologico, furono poi scagionati e la loro posizione archiviata. Leto, presunto confidente della polizia, ha sempre sostenuto di avere le prove di «intrighi» un'audiocassetta che conterrebbe la registrazione di suoi colloqui telefonici con alcuni poliziotti. La cassetta è stata consegnata ai giudici.

RAPINE

Assalto a un discount di via Monticelli

Rapina l'altra sera al Discount Plus di via Monticelli. Verso l'ora di chiusura, un giovane con il casco da motociclista ha puntato la pistola alla gola prima di un giovane cassiere, poi contro una cassiera, facendosi consegnare da quest'ultima 3 milioni d'incasso. Il rapinatore è poi fuggito su una Vespa risultata rubata.

AMBIENTE

Raccolta di fondi per le «oasi» del Wwf

Il Wwf scende in piazza oggi e domani per una sottoscrizione a favore delle 85 oasi nazionali, compresa quella che verrà istituita in Liguria alla foce del Nervia, fra Camporosso e Ventimiglia. L'obiettivo è quello di raggiungere quota 100 entro il Duemila. A Genova il Wwf sarà presente in via XX Settembre e in piazza Pilo a Sestri a Chiavari in piazza Roma, a Sestri Levante in corso Colombo, a Camogli sul lungomare, a Recco sulla piazza del Comune, a Pieve in piazza D'Amato.

[illegible]

Riforme costituzionali, dibattito all'Hotel Europa

Oggi alle 16 presso l'hotel Europa si svolge un incontro sulle riforme costituzionali organizzato dal Circolo della sinistra giovanile. Partecipano il prof. Pasquale Costanzo, docente di diritto costituzionale, il parlamentare di Forza Italia Giorgio Rebuffa e il senatore Antonio Morando del Pds. **[g. vi.]**

Il preside ha chiamato i pompieri e rimandato a casa gli studenti

Scuola allagata dai vandali

Una banda di teppisti ha fatto irruzione nottetempo nella «media» del Cep Hanno divelto porte e sfasciato banchi, aprendo poi le valvole antincendio

GENOVA. Vandali in azione l'altra notte al Cep di Prà. E' stata presa di mira e devastata una scuola media, ridotta a un campo di battaglia, tanto da dover restare chiusa, ieri, per permettere addirittura l'intervento dei vigili del fuoco, chiamati per un massiccio allagamento.

L'istituto preso di mira è la scuola media statale Salvatore Quasimodo, in via Podestà. I teppisti sono entrati forzando la porta d'ingresso. Una volta all'interno, si sono divertiti a devastare tutto quello che trovavano: hanno divelto le porte, lanciato e rotto i banchi, scaraventato in giro i libri conservati nella biblioteca scolastica.

Alla fine, per rendere la distruzione più completa, i vandali sono saliti al terzo piano e qui hanno aperto gli sportelli delle bocchette antincendio, aprendo le valvole dell'acqua. Srotolate le manichette, si sono divertiti a inondare tutte le stanze, continuando poi a far fluire l'acqua che, a cascata, ha poi allagato i piani sottostanti.

L'irruzione dei teppisti è stata scoperta ieri mattina, al momento della riapertura dell'istituto. Dopo l'amara sorpresa della serratura forzata, il personale della scuola si è trovato di fronte il fiume d'acqua, su cui galleggiavano i libri della biblioteca, banchi rotti, sedie rovesciate.

Quando sono arrivati i ragazzi, al preside non è rimasto altro che rimandarli a casa, perché l'edificio era assolutamente inagibile. Comprensibile i disagi creati dalle mancate lezioni, soprattutto nelle famiglie dove entrambi i genitori lavorano, costrette a trovare soluzioni di fortuna per avere «sotto controllo» i figli. **[a.p.]**

SCONTRO

Tensione in via Pré

Momenti di tensione ieri in via Prè, dove alcuni extracomunitari marocchini si rifiutavano di abbandonare l'appartamento da cui erano già stati sgomberati e che invece intendevano rioccupare. Alla fine la situazione è tornata normale. Tutto è accaduto al civico 51, sgomberato tempo fa perchè pericolante. Gli occupanti di un appartamento, una famiglia marocchina, aveva chiesto di poter riprendere gli oggetti personali rimasti a casa, per poter tornare in patria. Ieri mattina i vigili del fuoco hanno accompagnato gli inquilini, per controllare eventuali pericoli. Approfittando della situazione, un altro gruppo che alloggiava in un secondo alloggio, ha tentato di riprenderne possesso, sostenendo di essere stato mandato via per l'ingiusto sfratto da parte della padrona di casa. Vigili del fuoco e vigili urbani sono riusciti a gli extracomunitari della situazione di pericolo, facendoli allontanare. **[a. p.]**

E' accusato di pesanti «avances» a una ragazza sorpresa in auto con il fidanzato

Carabiniere a giudizio per molestie

La vittima lo aveva denunciato nella «sua» caserma

GENOVA. E' stato rinviato a giudizio e sarà processato il 4 maggio il carabiniere denunciato da una ragazza perchè l'avrebbe pesantente molestata, approfittando della situazione, durante un controllo di pattuglia. La giovane, infatti, era stata sorpresa in auto con il fidanzato in un luogo appartato e all'estremo imbarazzo della circostanza si sarebbe aggiunto l'umiliante insulto di un «palpeggiamento» d'autorità.

Il gip del Tribunale di Genova Roberto Fucigna ha accolto la richiesta del pm Francesco Pinto, che ha condotto l'inchiesta, dopo che la ragazza ha presentato denuncia presso la stessa caserma di appartenenza del carabiniere coinvolto.

Secondo il racconto della giovane donna, che è assistita dall'avvocato Andrea Martini, l'episodio accadde nell'autunno scorso. La coppietta, lei 24 anni, lui qualcuno di più, si era recata sulle alture del Ponente, tradizionalmente rifugio defilato per coppiette regolari e no. Ma quella volta andò male ai due fidanzati la cui auto fu notata da una macchina di pattuglia dei carabinieri. I due militari a bordo pensarono bene di andare a controllare gli occupanti della misteriosa vettura. Così la coppia intenta in effusioni amorose è interrotta dalla perentoria voce di un carabiniere che chiedeva i documenti.

Dopo i primi istanti di imbarazzo e paura, l'uomo è sceso dall'auto, recandosi ubbidiente con un militare fino alla vettura di pattuglia, per fare accertamenti via radio sulla sua persona, la proprietà dell'auto e via dicendo.

Gli accertamenti hanno richiesero un po' di tempo, trascorso dall'altro carabiniere ufficialmente a «piantonare» la ragazza che, in slip e collant, era in preda a un comprensibile turbamento. E mentre il militare e il fidanzato non si accorgevano di nulla, l'altro carabiniere avrebbe approfittato della situazione, infilando le mani dove proprio non era di sua competenza.

Al ritorno degli altri, la ragazza aveva detto nulla, ma poi, rimasta sola col fidanzato, gli aveva rivelato l'accaduto. La paura e l'umiliazione si erano via via trasformate in una giustificata rabbia che aveva portato la ventiquattrenne, la mattina dopo, dritta nella caserma dei carabinieri. Era stato lo stesso comandante che, sentito il suo racconto, l'aveva invitata a presentare la denuncia trasmettendola alla Procura della Repubblica.

Il carabiniere sotto accusa, assistito dall'avvocato Giuseppe Nadalini, ha negato ogni addebito e anche ieri nel corso dell'udienza preliminare ha respinto le accuse. **[a. p.]**

DROGA IN CELLA

E' morto l'«accusatore»

E' morto Paolo Bonicelli, uno dei grandi accusatori nel processo a carico dell'avvocato Raffaella Multedo, imputata di avere rifornito di stupefacenti alcuni suoi clienti detenuti nel carcere di Marassi. La notizia è stata comunicata ufficialmente ieri mattina in aula, all'inizio del dibattimento che vede alla sbarra il legale genovese. Secondo quanto è stato riferito, Bonicelli, 32 anni, è morto presumibilmente di overdose nella notte tra il 27 ed il 28 febbraio scorso, poco dopo essere stato scarcerato dall'Istituto penitenziario di Brescia. Tossicodipedente da diverso tempo, Bonicelli collezionò reati di vario tipo soprattutto relativi allo spaccio di stupefacenti. Recentemente, in tribunale, aveva sotenuto di non drogarsi più. Paolo Bonicelli è il terzo accusatore dell'avvocato Multedo che è morto dall'inizio dell'inchiesta. Ieri mattina sono stati sentiti altri testimoni, tra cui l'ex moglie di Bonicelli. **[a. p.]**

Le denunce vanno presentate entro fine maggio

Amianto: anche in Liguria ora scatta il censimento

GENOVA. Si sta avviando in Liguria il censimento sull'amianto. Le schede autonotifica per gli amministratori di condominio e i proprietari degli immobili e dei manufatti sono in distribuzione negli uffici della Regione, servizio Igiene Pubblica e veterinaria, e presso le Usl. L'amianto costituisce un grave pericolo per la salute soprattutto nello stato friabile (rivestimenti a spruzzo, isolanti termoacustici, controsoffittature, isolamenti di tubazioni e caldaie, cartoni e prodotto affini). I proprietari, i rappresentanti legali, gli amministratori e comunque i responsabili di edifici impianti contenenti amianto dovranno inviare la scheda con tutti i dati entro il 31 maggio prossimo.

Le situazioni più comuni riguardano però la presenza di amianto allo stato compatto (tetti, coperture, serbatoi e tubazioni) la cui rimozione diventa obbligatoria solo nei casi in cui sia in atto un inquinamento ambientale pericoloso, a causa di materiali fortemente degradati. Per l'amianto compatto le autonotifiche dovranno pervenire agli uffici regionali entro il 31 luglio.

Al censimento sono interessati enti, organismi di rappresentanza, ordini professionali, studi tecnici che in queste settimane al lavoro per fornire la consulenza necessaria.

La Regione Liguria, con l'aiuto delle Province cui spetterà l'organizzazione dello smaltimento di rifiuti, sta predisponendo nei principali comuni una rete di centri per lo stoccaggio provvisorio dell'amianto, in particolare dell'Eternit. Già oggi l'Amiu accoglie rifiuti contenenti amianto. I containers verranno poi destinati allo smaltimento definitivo, quando si saranno trovati i siti adatti. **[a.p.]**

CHIAVARI

Si affianca a Sestri

Dal 30 marzo nuova sede Inps in via Castagnola

CHIAVARI. Il 30 marzo Chiavari avrà una sede Inps in via Castagnola al n. 2: le operazioni di trasferimento si svolgeranno dal 16 al 28 marzo e saranno effettuate con il minimo disagio per gli utenti. La competenza territoriale dell'agenzia Inps di Chiavari è su 23 Comuni della costa del Tigullio e dell'entroterra fino a S. Stefano D'Aveto.

Per qualche giorno ancora, però le aziende e i lavoratori autonomi saranno serviti dalla sede di Sestri Levante che è aperta al pubblico dal lunedì al venerdì dalle 8,30 alle 11,30, il giovedì pomeriggio dalle 14,30 alle 16.

I numeri telefonici Chiavari: centralino 33.011, direttore 330.1201, gestione pensioni 330.1221, malattia e infermità 330.1211, liquidazione pensioni 330.1226, prestazioni temporanee 330.1209, ufficio sanitario 330.1206, telefax 330.1237. **[g. vi.]**

CHIAVARI

Un ambulante di Casarza

Violenza carnale Condannato a quattro anni

CHIAVARI. Un ambulante di Casarza Ligure è stato condannato a 4 anni di reclusione per sequestro di persona e violenza carnale ai danni della sue ex convivente. Gianni Infetti è stato processato in tribunale a porte chiuse. L'ambulante l'anno scorso aveva chiuso la sua ex convivente, dalla quale aveva avuto una bambina, nel suo magazzino e dopo averla malmenata l'aveva costretta subire un rapporto sessuale minacciandola con una bottiglia. Infetti più volte ha offeso la donna telefonicamente e si è anche presentato nell'abitazione della ex convivente per minacciarla. Il pubblico ministero ha chiesto per l'imputato una condanna a cinque anni, con le attenuanti generiche mentre i difensori hanno chiesto l'assoluzione o, in subordine, la condanna al minimo della pena. Infetti è presentato in tribunale in stato di fermo essendo agli arresti domiciliari. **[g. vi.]**

Polizia contro teppisti

Atti vandalici nel centro civico Due denunciati

RAPALLO. Secondo la polizia di Rapallo la situazione dell'ordine pubblico nel centro storico non è poi così grave come si potrebbe pensare dopo le proteste di alcuni commercianti. Gli atti vandalici che sono stati effettuati sono opera di gruppi di giovani che, in compagnia, perdono un po' la misura di quello che si intende per comportamento corretto. I commercianti chiedono maggiori controlli nel centro storico e in effetti la polizia i controlli li esegue costantemente: durante uno dei pattugliamenti mercoledì gli agenti hanno denunciato due giovani: uno in piazza Garibaldi aveva tagliato la copertura di un'auto in sosta, l'altro in via Venezia, in stato di ubriachezza, stava prendendo a calci le serrande dei negozi. Quest'ultimo ha reagito malamente quando è stato fermato dagli agenti, quindi è stato denunciato per disturbo alla quiete pubblica e oltraggio a pubblico ufficiale. **[g. vi.]**

AZZOLINI TRIONFA IN «PAGLIACCI»

TRIONFO DEL TENORE BARTOLOMEO AZZOLINI (PSEUDONIMO D'ARTE DI ANGELO ARATA) NEL RUOLO DI «CANIO» NEI «PAGLIACCI» DI LEONCAVALLO

Il pubblico del grande Teatro Arena «Salogar» di Salamanca (Spagna) ha accolto con una vera ovazione l'esibizione del tenore italiano che a rappresentazione conclusa è stato portato in trionfo dagli «Aficionados» che hanno festeggiato l'artista con un grandioso ricevimento e spari di fuochi di artificio nel piazzale davanti al Teatro «Bacher Orchestra e Coro» diretti da Marco Chiorli. Altri interpreti Evelina Rimarez, Paolo Istevanos, Julio De Geratos

COMUNE DI LOANO
Provincia di Savona
Avviso di asta pubblica per i lavori di restauro delle facciate di Palazzo
In riferimento all'avviso già pubblicato il giorno 7.2.1998, si precisa che tra i documenti richiesti si deve intendere il certificato d'iscrizione all'A.N.C. (o autocertificazione) cat. fino a Lire 1.500.000.000. Non sarà ammessa alla gara l'offerta incompleta dei documenti richiesti.
Loano, 5 1998
IL DIRIGENTE DEL III SETTORE
arch. Silvia Lavagno

La Stampa - Abbonamento '98

Copie a sett.	Copie in 1 anno	Prezzo (L. 1.000 a copia)
6	308	L. 308.000
5	257	L. 257.000

Il giornale viene consegnato tramite posta

LA STAMPA
LA BUONA ABITUDINE DEL RISPARMIO QUOTIDIANO
Per informazioni tel: 011/6568414-335

CULTURA

PER SAVENA UN EVENTO DI GRANDE IMPORTANZA

Sarà Carmen Llera Moravia a premiare il noto giornalista

Lerner re degli «inquieti»

Al Chiabrera cerimonia di consegna

SAVONA. Ha attraversato vent'anni di storia, una storia che continua a vivere dal di dentro. Ha contribuito a cambiare il modo di far giornalismo televi- . È dato del «pinocchio» ma nel ventre della balena non ci è finito e non ci finirà mai.

«In un mondo come questo, fosso chi non è inquieto», ha affermato in questi giorni. È un drappo di lino, contenuto in una specie di Lampada di Aladino le sembianze di ceramica, diventerà oggi la sua laurea in inquietudine. A Savona, teatro Chiabrera, oggi attorno alle 18, sarà proclamato l'Inquieto dell'Anno 1997: è, si sa, Gad Lerner.

Quarantatrè anni - giornalista, ex vicedirettore di Lotta continua, poi inviato per «Il Lavoro» - ora inviato ed editorialista de La Stampa dopo esserne stato vicedirettore. È la tv, chi se la scorda la tv? «Milano, Italia», «Profondo Nord» e «Pinocchio»: una raffica di puntate che ne hanno fatto uno degli uomini forti dell'anchormen-business, quello che ha cambiato a colpi di audience il modo di proporre l'attualità davanti alla telecamera. Lui che dà voce ai leghisti della prima ora, lui che dà voce alla disperazione degli immigrati, lui che lascia urlare nei decibel Rai la rabbia, la disoccupazione, l'incertezza, l'inquietudine.

Gad Lerner riceverà oggi dalle mani di Carmen Llera Moravia l'attestato come «Inquieto dell'Anno» per il 1997: il giornalista ha prevalso su un lotto di otto «grandi nomi» indicati dagli iscritti al circolo

Che un circolo come quello savonese, fondato meno di due anni fa da Elio Ferraris e da un gruppo di coraggiosi appassionati di cultura e società, arrivi prima e dopo a un personaggio come Lerner, era probabilmente sicuro. E' interessante lo faccia oggi (inizio della manifestazione alle 17), regalando a Savona un pomeriggio più diverso che mai, certamente «inquieto», ad ogni modo in perfetta linea con tante altre iniziative del recente passato. Per il Circolo degli Inquieti sono arrivati a Savona personaggi come Marcello Veneziani e Mario Capanna; Irene Pivetti, Ugo Nespolo ed Enrico Baj.

Un anno fa, era Carmen Llera Moravia a catalizzare l'attenzione per la consegna del primo riconoscimento del club. Ci sarà anche oggi, la sofferta e umanissima scrittrice spagnola, perché come «inquieta uscente» offrirà a Gad il lino su cui è riportata l'attestazione. Un passaggio delle consegne intrigante e fascinoso, tra due personaggi di uno spessore intellettuale indiscusso, capaci di far risaltare la manifestazione savonese ben al di là degli stessi confini nazionali.

«Questa iniziativa è anche, se non soprattutto, la dimostrazione di come Savona, con la capacità di unire attorno ad un unico progetto una sinergia di forze provenienti anche da ambienti di diversa estrazione culturale, si possa arrivare a proporre qualcosa di unico. Anche con pochi mezzi». E' la prima affermazione di Elio Ferraris, presidente del Circolo degli Inquieti, ideatore di questa e di decine di altre iniziative, capaci di annullare ogni iniziale perplessità e difficoltà, così usuali specie in provincia per chi avvia progetti ambiziosi ad ampio respiro.

«Sono felicissimo venire a Savona per questa occasione, per un riconoscimento così singolare e, dal mio punto di vista, assai "mirato". L'inquietudine ha mille facce, mille risvolti, senza dubbio e un abito mentale frequentissimo da sempre, ed oggi più che mai», ha sottolineato Gad Lerner. E Ferraris, in chiusura: «Il successo della formula scaturisce dalla constatazione che sempre più persone si considerano "inquiete". Non ci sono le certezze di un tempo, occorre coltivare il dubbio e la ricerca. Savona, in questo senso, può essere un laboratorio».

Roberto Baglietto

Il concerto

Dario Caruso «prima» super

Il giovane maestro savonese Dario Caruso ha diretto ieri sera la «prima» del Concerto all'Inquietudine

Il Circolo degli Inquieti ha l'obiettivo di rivalutare i patrimoni artistici e culturali locali e, contempo, fare in modo che i suoi iscritti possano trovare punti di appoggio per proporsi. In questa ottica si è collocata l'esecuzione, in prima assoluta, ieri al Chiabrera, di «Concerto all'inquietudine», testo e musica di un socio fondatore del circolo, Dario Caruso.

Si tratta di una partitura per chitarra, archi, soprano e voce recitante. Interpreti lo stesso Caruso alla chitarra, Paola Viara soprano, Annapaola Bardeloni voce recitante, e il Quartetto Aires (con il contrabbassista Rinaldo Asuni) dell'Orchestra Sinfonica di Savona.

«L'Inquietudine - ha spiegato Caruso - è nata in esigenza di tradurre le sensazioni che vivo, e che vivono molti savonesi: la necessità di esprimersi in un momento così delicato, in cui forte ricerca del nuovo, un'apertura verso spazi e soluzioni inesplorate». Il lavoro musicale è in quattro parti: «L'Universo, la Terra, l'Uomo e l'Atomo. Ho concepito e struttura in modo che i momenti possano essere interscambiabili. Sono gli esecutori a decidere l'ordine con cui proporli, a seconda della loro sensibilità. E ho optato per la successione indicata: dal grande al piccolo».

Anche la scelta dell'organico appare originale: «Gli archi rappresentano la tradizione, la chitarra mi pare costituisca l'elemento di novità sul piano soprattutto timbrico; le due voci, nella loro diversità di utilizzo, sono l'umanità. A loro si affida un testo con momenti di indubbia tensione drammatica».

Savonese, 33 anni, Caruso è diplomato in chitarra al Conservatorio Verdi di Cuneo: «Mi sono perfezionato con Julian Bream e Maurizio Colonna. Con quest'ultimo seguo corsi di tecnica strumentale e composizione». Insegnante di educazione musicale alle medie, Caruso svolge attività concertistica in Italia e all'estero, e ha già pubblicato lavori per chitarra.

Roberto Iovino

Delitto di Varazze: il cerchio si stringe sul racket degli sfruttatori albanesi di Genova

Polizia e algerini, sale la tensione

Ad Albenga un colpo di pistola per bloccarne la fuga

ALBENGA. Un agente di polizia, nel corso di un vasto controllo anti-malavita e anti-prostituzione in tutta la Riviera, è stato costretto ad esplodere un colpo di pistola a scopo intimidatorio. E' accaduto l'altra notte, in piazza del Popolo, nel pieno centro di Albenga dove, pochi giorni fa, c'è stato il rischio di scontri razziali tra gli extracomunitari e i residenti, stanchi di spacciatori, ladri, scippatori e prostitute.

La polizia, arrivata in forze ad Albenga, si è ritrovata di fronta circa duecento algerini: questi ultimi, tra insulti e minacce agli agenti, hanno cercato di fuggire nei vicoli del centro storico, abbandonando borse e giacconi.

Alla fine i poliziotti sono riusciti a bloccare decine di extracomunitari; con tutta probabilità, la droga è stata nascosta e gettata in via dagli algerini, che controllano lo spaccio dell'eroina nel centro storico di Albenga. Durante i controlli, ci sono stati momenti di tensione tra le forze dell'ordine e gli extracomunitari.

Prostituzione, indagini per identificare i killer di Stela Truya (nel riquadro)

I controlli sono stati disposti dal questore di Savona, Rodolfo Venezia, anche per dare una risposta alle proteste dei commercianti, alle prese una pesante escalation della microcriminalità.

L'altro fronte «caldo» è quello della prostituzione: la polizia ha controllato decine di donne e travestiti, da Albenga a Varazze. Una ventina di prostitute era stata già raggiunta da decreto di espulsione e sono state quindi trasferite in questura. La squadra mobile di Savona ha arrestato un albanese accusato di sfruttamento della prostituzione nei confronti della «fidanzata»: si tratta di Marid Shpadhi, 27 anni, ufficialmente «manovale» e residente a Varazze.

La morsa della polizia si stringendo sugli sfruttatori, dopo la catena di omicidi avvenuti nel Savonese. L'ultimo è avvenuto a Varazze: Stela Truya, 25 anni, prostituta albanese, è stata «giustiziata» un colpo di pistola alla fronte. Pochi giorni prima era stato la volta di Silvana Bazzoni, 39 anni, massacrata a calci e pugni e abbandonata agonizzante in corsia dell'autostrada Savona-Genova, tra Varazze ed Arenzano, e di Anna Giunti, 32 anni.

Il suo assassino, reo confesso, è già in carcere: si tratta di un «cliente», l'autotrasportatore di Diano, Ivo Giordano, 33 anni. Nel febbraio '97, ad Albenga, era stata uccisa, un colpo di pistola Donika Hoxhollari, albanese di 20 anni. Le indagini della mobile di Savona sono ancora in corso.

[m. nu.]

Accordo per controlli ambientali sulle imprese

I tumori dei lavoratori l'Inail lancia l'allarme

SAVONA. La Liguria è la Regione in cui i lavoratori sono maggiormente esposti al rischio di tumori. E' quanto emerge da un'indagine commissionata dall'Inail negli ambienti di lavoro e pubblicizzata ieri durante una conferenza stampa all'Unione industriali. L'incontro era stato convocato per illustrare un accordo di certificazione ambientale delle imprese.

«Dai dati che abbiamo raccolto - affermano Vietri e Pastorino della direzione generale dell'Inail - emerge una situazione capricciante sul dilagare delle neoplasie negli ambienti di lavoro. La Liguria è la Regione in cui si verifica l'incidenza più alta di tumori fra la popolazione attiva. Particolarmente significativo l'incidenza dei tumori provocati dall'amianto. La ricerca verrà comunque divulgata nelle prossime settimane». Anche la Regione ha emanato severe disposizioni per eliminare i rischi connessi all'amianto che sino a pochi anni fa veniva utilizzato nell'industria e nell'edilizia. All'incontro hanno preso parte l'assessore regionale all'Ambiente Lino Alonzo e quello provinciale Carlo Giacobbe, il vicepresidente di Confindustria Filippo Giusto e il direttore dell'Agenzia regionale per l'ambiente Giovanni Elefante. Regione, Provincia, Unione industriali e Arpal hanno infatti siglato un accordo per la certificazione ambientale delle industrie. Spiega Alonzo: «Con quest'iniziativa migliorare la compatibilità ambientale delle aziende e garantire al tempo stesso la salute dei lavoratori. Le imprese che si sottopongono alla procedura di certificazione verranno premiate anche dal punto di vista degli sgravi contributivi». L'Inail ha evidenziato la possibilità che le imprese ottengano una riduzione dei contributi sino al 35 per cento.

[e. b.]

Iniziativa dei Lions

Oggi convegno sull'autismo all'Università

SAVONA. Un convegno sull'autismo oggi al polo universitario di Legino. L'iniziativa è organizzata dai Lions di Albissola Marina, Albisola Superiore, Arenzano, Cogoleto, Rossiglione, Valle Stura, Savona Host, Savona Torretta, Valbormida, Varazze e Celle.

I lavori prenderanno il via questa mattina alle 9 al campus universitario con la relazione di Maurizio Brighenti, neuropsichiatra di Verona che affronterà il tema «Che cos'è l'autismo». Il professor Domenico Raso, ispettore ministeriale, parlerà di «Autismo e scuola». Roberta Borgarello e Guglielmina Fracchiani interverranno sul tema «Esperienze di comunicazione facilitata». Patrizia Cadei, dell'Associazione famiglie autistici. Alle 11,30 si aprirà il dibattito cui prenderanno parte operatori e professionisti che lavorano con soggetti autistici.

[e. b.]

Costa 70 milioni

Da Cambalanza per la Cri di Sassello

SASSELLO. Una nuova ambulanza per la Croce Rossa. Acquistata con i sacrifici dei militi e le donazioni dei sassellesi, la nuova unità, Ducato 2000 a benzina, è attrezzata per le emergenze ed è costata 70 milioni.

Nata nel 1957, la Cri di Sassello conta una settantina di militi. Hanno a disposizione cinque ambulanze che svolgono un'attività annuale mediamente di 750-800 trasporti, 340 dei quali per urgenze. La cerimonia d'inaugurazione della nuova ambulanza si svolgerà domenica 29 marzo.

Anche la Croce d'Oro di Albissola Marina, fondata nel 1992, ha arricchito il parco auto nuova ambulanza attrezzata per la rianimazione. La media annuale dei servizi effettuati dalla pubblica assistenza albissolese è di 3300-3600, con una settantina di militi effettivi.

[a. z.]

Albissola Marina

Un parco giochi nella zona verde di villa Faraggiana

ALBISSOLA M. Entro l'anno i bambini albissolesi avranno un nuovo parco giochi tutto per loro. L'amministrazione comunale ha avuto in prestito dall'Apt circa 5 mila metri quadrati di terreno sui quali realizzerà l'area-gioco. Il parco sorgerà in zona verde sotto villa Faraggiana e attrezzato giochi moderni, panchine, percorsi attrezzati.

Sempre per i giovani verrà realizzata entro l'estate un'area volley nella spiaggia libera comunale. Il parco giochi farà da completamento al polo didattico che l'amministrazione albissolese si sta preparando a realizzare, con importanti ristrutturazioni, negli edifici dell'attuale scuola elementare. L'area tra via Salomoni, via Cilea e piazza Garbarino ospiterà materna, elementare, media, uffici comunali, una mensa, una palestra e altri servizi.

[a. z.]

La Stampa
Abbonamento '98

3 comode rate

oppure

1 mese gratis in più per chi paga tutto subito

Potete pagare in
3 RATE
con comodo oppure tutto subito e avere
1 MESE
gratis in più.

Potete vincere ogni mese
1 FIAT BRAVA
e altri 99 fantastici premi.
E in più sconti su cinema, SkiPass, libri, videocassette, CD Rom.

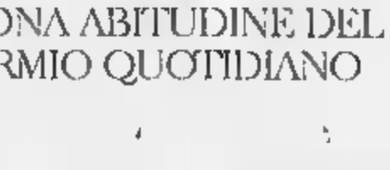

CON L'ABBONAMENTO LA STAMPA VI COSTA SOLO 1.000 LIRE A COPIA.

Abbonarsi a La Stampa è molto semplice. Se decidete di pagare in tre rate, potrete farlo comodamente attraverso tre bollettini postali che vi saranno inviati direttamente a casa. Se pagate in un unico versamento potrete farlo - oltre che con bollettino postale - anche con bonifico bancario o comunicando telefonicamente gli estremi della carta di credito Visa, Master Card o Targa.

Numero Verde 167-233363

Oppure potrete rivolgervi al Salone de La Stampa in via Roma a Torino. Allora, che aspettate ad abbonarvi?

LA BUONA ABITUDINE DEL RISPARMIO QUOTIDIANO

D. M. n°. 67/10488 del 11/12/1997

Comizio del leader cdu a Imperia

Buttiglione rilancia il verbo di Cossiga

IMPERIA. Alternativi al Pds, distinti e distanti da Alleanza Nazionale. Questa dovrebbe [redacted]ssere l'ideale formula politica del Cdu, che sta inseguendo l'obiettivo della realizzazione, con gli altri partiti di Centro, di un «Polo due» per battere D'Alema. Sintetico, chiaro, logico, razionale, semplice nell'esposizione, ieri sera Rocco Buttiglione, leader nazionale del Cdu, nel suo comizio alla sala Varaldo della Camera di Commercio, ha fortemente interessato [redacted] numeroso uditorio. Tra i presenti anche molti esponenti del Ccd. Tutti, comunque, estremamente curiosi [redacted] apprendere le ultime [redacted] novità sul progetto che dovrebbe vedere presto il «Centro» [redacted] riunito.

Rocco Buttiglione a Imperia ha ribadito fedeltà al progetto dell'Udr affermando che [redacted] terzo degli elettori può ancora essere conquistato dal Centro

Dice Buttiglione: «Se vogliamo davvero costituire un Centro forte dobbiamo, in primo luogo, unificare Ccd e Cdu e poi allearci con Forza Italia. Il nostro obiettivo rimane la realizzazione del nuovo partito di Cossiga, l'Udr appunto. Proprio questa mattina (ieri mattina, n.d.r.) ho incontrato Cossiga e posso quindi anticipare la notizia che l'Udr [redacted] rifarà. Cossiga, passato il momento dello sfogo, ci ha ripensato ed ora ripartirà nella realizzazione di [redacted] progetto che ci vedrà protagonisti».

Secondo Buttiglione, ci sarebbe una consistente fetta di elettorato, pari a circa il 30 per cento, che sarebbe ancora «catturabile». «Così come stanno le cose, questo nutrito numero [redacted] elettori per la maggior parte non si presenta neppure alle urne. E' un piccolo esercito di moderati che attendono il nuovo Centro».

Piuttosto dura la critica contro i comunisti: «Il Pds raccoglie sempre i comunisti che non sono cambiati. Noi [redacted] saremo alternativi alla Sinistra. Con noi dovrebbe schierarsi Forza Italia e poi le altre forze di Centro compresi i socialisti e i popolari. La loro giusta collocazione, infatti, è proprio al centro».

Circa i rapporti con An, Buttiglione ha chiarito che il partito di Fini dovrà essere distinto e distante dal «Polo due». «Sono però ipotizzabili con questo partito accordi politici ed elettorali». Via libera quindi per le alleanze delle prossime Amministrative.

Angelo Basso

Sanremo: si potranno acquistare come portafortuna pezzi del vecchio istituto

«Don Orione» salvo grazie al casinò?

L'Opera è da restaurare e poi da ingrandire

SANREMO. «Il diavolo e l'acqua santa». Quante volte abbiamo sentito pronunciare questa frase [redacted] fronte ad avvenimenti che, in qualche modo, coinvolgono il sacro e il profano. Oggi a Sanremo, nel nome di don Orio[redacted] e della solidarietà, l'esempio viene riproposto. Il casinò municipale, da sempre sede riconosciuta dell'azzardo, della frivolezza, della caccia a fortune favolose al tavolo da gioco, della mondanità più appariscente, infatti, spalanca le porte a [redacted] progetto umanitario di grande spessore: il restauro e l'ampliamento del Piccolo Cottolengo, un'opera del costo [redacted] miliardi che garantirà un soggiorno [redacted] un ricovero ottimali a 180 anziani.

Due le iniziative che si concretizzeranno all'ombra delle roulette e delle slot machines della città del festival. La prima: per raccogliere fondi [redacted] coinvolgere più gente possibile al problema della solidarietà agli anziani il commissario del casinò, dottor Umberto Calandrella, con grande sensibilità, ha permesso all'interno della [redacted] da gioco la distribuzione di 5 mila sacchetti con dentro una pietra-porta fortuna delle mura del vecchio Piccolo Cottolengo. I visitatori ed i giocatori della casa da gioco che lo desidereranno, soprattutto i più scaramantici, potranno ritirare i sacchetti-portafortuna in cambio [redacted] un'offerta e, per una volta, mettere da parte i tradizionali ferri da cavallo, corni e gobbetti. Se non vinceranno alle slot potranno sperare di essersi assicurati, con la generosità, un'indulgenza.

Don Matricardi, che ha dedicato la vita al Piccolo Cottolengo, mostra i pezzi di muro che verranno messi in sacchetti e proposti ai frequentatori del casinò

La seconda: il Teatro dell'Opera del casinò, oggi alle 16, nell'inaugurare le due giornate che Sanremo dedica al beato don Orione nella ricorrenza della sua festa annuale, ospiterà il convegno-proposta «Quella casa tra le case - residenze per anziani e qualità della vita». Sul problema delle «residenze protette» e sul caso Piccolo Cottolengo interverranno il vescovo, monsignor Giacomo Barabino, il sindaco Bottini, il presidente della Regione, Mori, il presidente della Fondazione Carige, Vincenzo Lorenzelli. Tra i relatori il cardinale Fiorenzo Angelini, già presidente della Commissione pontificia, Luciano Grasso, direttore generale Usl, l'architetto Angelo Mariani, progettista dell'attuale ristrutturazione del Cottolengo in via Galilei, il dirigente della Regione Aldo Carmine e don Roberto Simionato, direttore generale dell'Opera don Orione. Al convegno sono invitati [redacted] partecipare i sanremesi e tutti i turisti ed i residenti della Riviera.

Roberto Basso

«Indispensabili 16 miliardi»

Don Matricardi: dobbiamo aiutare gli anziani e tanta povera gente

SANREMO. «Tu, con la tua piccola pietra e la Provvidenza, vedrai che ce la facciamo. Grazie». Queste parole si leggono sui sacchettini di iuta contenenti frammenti delle pietre del Piccolo Cottolengo. Sono state scritte da don Carlo Matricardi, sacerdote instancabile che cura da anni le opere di don Orione a Sanremo. «L'idea - confessa - ce l'ha data il muro di Berlino. Dopo la storica caduta molte delle sue pietre sono state vendute in tutto il mondo. Al Piccolo Cottolengo, non è un mistero, per assistere anziani e povera gente servono 16 miliardi. Bussiamo a tutte le porte. Di qui il sacchetto con l'immagine di don Orione».

La confezione ricorda quei regalini per bambini che il giorno della Befana [redacted] vedono nei negozi con dentro pezzetti di carbone dolce. «Ringrazio il vescovo, [redacted] sindaco, il presidente della Regione, il dottor Calandrella e tutte le autorità che ci permetteranno incontri ravvicinati un po' diversi con la gente. Desidero chiarire che il progetto del nuovo Cottolengo è stato dettato dalla necessità di adeguarsi alla normativa regionale. Questi miliardi non rappresentano un capriccio, sono inevitabili. Altrimenti dovremmo chiudere. E non sarebbe giusto perché l'Opera di don Orione deve essere sempre all'avanguardia quando sono in ballo la vita e la persona, tanto più nelle condizioni di debolezza dovute all'età, alla malattia o alle sfortunate condizioni sociali di moltissimi anziani».

In via Galilei, l'Opera don Orione ha già speso un miliardo e mezzo per costruire le fondamenta di un parcheggio per 30 auto, nuove cucine, lavanderia. Per continuare i lavori, il Comune ha promesso 250 milioni, la Regione dovrebbe stanziare mezzo miliardo. Si parla anche di aiuti Carige. Domenica alla chiesa degli Angeli e al Cottolengo si svolgeranno le celebrazioni orionine. [r. b.]

IL CASO

ERANO TASSATI IN ITALIA E IN FRANCIA

Approvato dalla Camera l'emendamento che stabilisce la non tassabilità dei loro proventi

Equità fiscale per i frontalieri

Novità per i pensionati che hanno lavorato all'estero

VENTIMIGLIA. I lavoratori frontalieri [redacted] esenti dal pagare le imposte in Italia e quindi non dovranno più compilare la dichiarazione dei redditi fino al dicembre del Duemila. E' stato infatti approvato dal Parlamento, l'altro ieri, e in via definitiva l'emendamento alla legge sull'amministrazione finanziaria che era già stato esaminato dal Senato su richiesta dell'onorevole Bonavita. Ora che il provvedimento è stato approvato, sarà [redacted] fatto cancellata la circolare ministeriale, tanto contestata dai frontalieri, che stabiliva la tassabilità dei redditi prodotti dai soggetti residenti in Italia che prestano la propria attività lavorativa in Francia [redacted] nel Principato [redacted] Monaco.

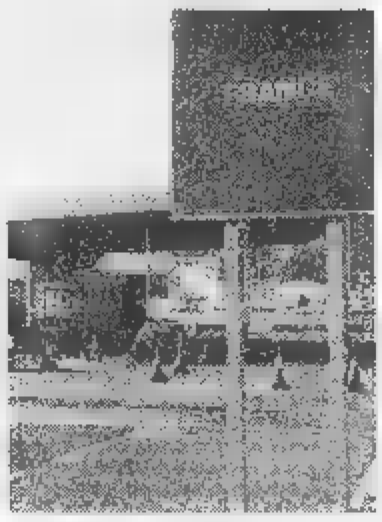

La frontiera di Ventimiglia

Fino a pochi giorni fa, i lavoratori erano soggetti ad una duplice situazione di svantaggio: dovevano pagare i contributi previdenziali in Francia (circa il doppio rispetto al nostro Paese) [redacted] quindi pagare le tasse in Italia, quattro volte maggiori rispetto a quelle francesi. Una situazione che aveva portato i frontalieri nello sconforto [redacted] nella confusione, anche a [redacted] delle diverse interpretazioni che si erano ipotizzate per trovare una soluzione che alleviasse il più possibile questi svantaggi.

In base ad una convenzione Italia-Francia, gli operai italiani ora dovranno dichiarare i redditi soltanto in territorio francese. Ancora meglio per chi [redacted] impiegato nel Principato [redacted] Monaco, dove non esiste alcun tipo di imposizione fiscale, in quanto vi si pagano soltanto i contributi sociali.

«E' una vittoria dei sindacati - affermano Luciano Gullone della Uil, Marco Sismondini della Cisl, Giuseppe Famà della Cgil, gli euroconsiglieri Salvatore Maio e Daniela Siri e il coordinatore Eurazur Vittorio Panizza - Dopo oltre due anni di battaglie, convegni, incontri e altre iniziative [redacted] favore dei frontalieri, che però non abbiamo sbandierato contrariamente a quanto hanno fatto altri, soltanto noi abbiamo ottenuto una soluzione concreta, che risolve tutti i problemi di interpretazione in merito alle tasse per i lavoratori oltreconfine».

E ancora: «Non abbiamo promesso grandi rivoluzioni, ma un emendamento che porta più giustizia fiscale per i frontalieri ed elimina l'attuale situazione di confusione, che ha rischiato di far diventare evasori fiscali i lavoratori che, nel caos, preferiscono [redacted] pagare». Aggiungono i sindacalisti: «Per la prima volta in Parlamento si è discusso di frontalieri: sono una figura diversa rispetto agli emigrati, e avevano bisogno di leggi create appositamente per loro, che [redacted] dessero adito a sbagliate interpretazioni».

Il provvedimento che è stato approvato alla Camera è comunque transitorio. Dopo il Duemila tutta la questione sarà rivista in occasione della riforma europea legata all'arrivo della moneta unica.

Novità anche per i pensionati che hanno lavorato all'estero: sono stati riaperti [redacted] allargati i termini per la sanatoria. E' infatti prevista una proroga per la seconda rata del pagamento, dal 15 marzo al 30 giugno. Entro questa nuova data [redacted] potrà versare anche l'intera quota e si potranno sanare i redditi di pensione estera fino al '96, [redacted]no prima escluso dal provvedimento. Possono regolarizzare la propria posizione anche i pensionati che non hanno effettuato la dichiarazione dei redditi. La soprattassa, che era prevista inizialmente nella misura [redacted] per cento, è [redacted] ridotta al 15.

Daniela Borghi

VENTIMIGLIA

Bilancio in lire, euro e franchi

L'Amministrazione ventimigliese è forse l'unica in tutta Italia ed una delle primissime in Europa ad aver redatto un bilancio di previsione in lire, euro e franchi francesi. Le spese d'entrata del '98 si aggirano intorno ai 44 miliardi e 800 milioni di lire, vale a dire circa 23 milioni e 19 mila euro, e 152 milioni e 160 mila franchi. Dietro a questa iniziativa si affaccia un progetto molto più ampio di cooperazione europea, e non [redacted] tanto transfrontaliera.

Dice il sindaco Berlengiero: «Si è voluto mettere in evidenza il ruolo che Ventimiglia ha avuto e continuerà ad avere, prima come città [redacted] confine, poi come località di ex confine, alla scoperta della vicina Francia». E aggiunge: «La collaborazione con Mentone, grazie ai progetti Interreg, testimonia che la cooperazione transfrontaliera è ormai consolidata. Adesso bisogna pensare ai comprensori di Ventimiglia e Mentone come zona europea, e per questo motivo abbiamo lanciato un chiaro segnale».

Il bilancio sarà approvato giovedì. [d. bo.]

Promossa ricerca di fondi a tutela delle zone protette

Il Wwf scende in piazza per difendere le Oasi

IMPERIA. Il Wwf scende in piazza. Lo fa alla ricerca di fondi per la natura e per promuovere le Oasi, [redacted] naturali rimaste miracolosamente intatte [redacted] gestite direttamente dal Fondo Mondiale della Natura. Oggi e domani a Imperia, Diano, Sanremo e Bordighera i volontari del Wwf (che svolgono la propria opera a titolo assolutamente gratuito e spesso a costo [redacted] grandi sacrifici personali solo per difendere ciò che è nostro [redacted] cioè le bellezze naturali) monteranno alcuni banchetti sui quali si potranno ricevere informazioni a proposito dei luoghi di particolare interesse ambientale [redacted] delle Oasi protette: nell'Imperiese l'unica è a Camporosso, alla foce del Nervia.

Il Wwf per il giorno 22, sotto l'egida [redacted] Parlamento Europeo, accompagnerà tutti coloro che faranno una sottoscrizione all'Oasi. Non solo: chi farà una donazione, anche piccola, avrà diritto a uno sconto sull'iscrizione all'associazione ambientalista [redacted] riceverà in regalo una T-shirt Panda, simbolo universalmente conosciuto del Wwf.

A Imperia in via Bonfante e a Diano Marina in via Genova i banchetti si troveranno dalle 9 alle 19 di oggi e domani; a Sanremo in piazza Colombo e [redacted] Bordighera in via V. Emanuele solo domenica dalle 9 alle 19.

La foce del Nervia [redacted] un'area particolarmente ricca. Donata [redacted] recente dalla Provincia al Wwf, la [redacted] di 60 mila metri quadri ospita 140 specie di uccelli, alcuni rarissimi. Fra questi il Gobbo rugginoso, l'Albastrello, il Piovanello Violetto e il Gabbiano Rosco. Purtroppo non mancano personaggi mentalmente poco equilibrati, che attentano all'area: nei giorni scorsi, ad esempio, [redacted] incendio probabilmente doloso è scoppiato in una parte della zona protetta dal Wwf. [giu. gel.]

Nulla educa alla democrazia più dell'esercizio della democrazia.

Norberto Bobbio
Verso la Seconda Repubblica
«Documenti e testimonianze» 3
pp. XVIII-206 L. 25.000

I LIBRI DE LA STAMPA

NORBERTO BOBBIO
L'utopia CAPOVOLTA
2ª edizione riveduta
Prefazione di Ezio Mauro
pp. XXVIII-156. L. 25.000

I LIBRI DE LA STAMPA

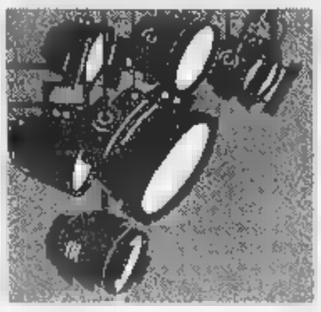

Teatro per i più piccini: alla Tosse c'è «Pelle d'asino alla corte del Re Sole»

Baccini-show a Sampierdarena

Soldi falsi (e dollari veri) al Boomerang

GENOVA. Francesco Baccini al Modena, le chitarre di Enza Nalbone alle Muse, «Pelle d'asino» alla Tosse la musica Anni '70 e pioggia di dollari in Corso Italia, la fiera Primavera in piazzale Kennedy. Sono questi i principali appuntamenti della ricca guida di oggi.

Concerto di Francesco Baccini, alle 21, al Teatro Gustavo Modena di Sampierdarena. Il cantautore genovese presenterà tutti suoi maggiori successi accompagnato da Salvatore Correri alla chitarra, Luca Volonte al sax, Nicola Messina al basso e Sebastiano Aliato alla batteria. Biglietti in vendita a lire 30 mila e 25 mila lire.

Aperta alla Fiera del Mare la rassegna «Primavera», campionaria della casa, del regalo e del tempo libero. Quest'anno, la grande fiera di marzo dedica grande spazio a Cuba, con prodotti di artigianato, spettacolo e diversi appuntamenti.

Alle Muse, in via Donghi, alle 22, recital del gruppo Guitarreo con Enza Nalbone, Bruno Romarone e Giampaolo Casu alle chitarre e Marco Romagnoli alle percussioni.

L'ensemble presenterà un repertorio di musica rinascimentale, di autori sudamericani dell'Ottocento e autori spagnoli del Novecento.

Alla discoteca Makò, in Corso Italia, alle 22, primo compleanno di Settantamania, la rassegna di musica e canzoni degli anni '70 in programma ogni sabato sera, in collegamento diretto con Radio Babboleo.

Sempre in Corso Italia, al Boomerang, alle 22,30, serata dedicata al dollaro. Nel corso della festa saranno lanciato in pista un milione di biglietti falsi, fra cui, però, cinquecento dollari autentici.

Francesco Baccini stasera è Modena di Sampierdarena. A destra Aldo Ottobrino, Enrico Campanati e Lisa Galantini in «Pelle d'asino corte del Re Sole» alla Tosse

Alle Cisterne di Palazzo Ducale, alle 22,30, serata di musiche e danze con il gruppo degli Aria. Ingresso lire 20 mila.

Al Piccolo Teatro di Campopisano, alle 16, torna in scena lo spettacolo «l'amore è una cosa... meravigliosa è un'altra», con l'attrice comica milanese Margherita Volo.

Al Teatro della Tosse, in Sant'Agostino, in scena questa sera, nella Sala Dino Campana, lo spettacolo «Pelle d'asino alla corte del Re Sole», di Tonino Conte, per la regia di Enrico Campanati che lo interpreta, nel ruolo di Charles Perrault, con Lisa Galantini (la figlia Fillina) e Aldo Ottobrino (Re Sole). Ingresso lire 8 mila per i bambini, 10 mila per i nonni, 12 mila lire gli associati e 15 mila lire intero.

Alla Sala Carignano, alle 20,30, va in scena la commedia dialettale «Ninte donne a bordo» (Niente donne a bordo) di Arnaldo Rossi ed Enrico Scaravelli, presentata dalla Compagnia T-76. Ingresso lire 15 mila lire.

Al Politeama Genovese, alle 21, replica dello spettacolo di Arturo Brachetti prodotto dalla Compagnia della Rancia, per la regia di Saverio Marconi. Il bravissimo attore e trasformista è il protagonista dello show «Brachetti in technicolor», di cui è autore con Saverio Martone e con la complicità e la collaborazione di Gino e Michele.

Altri interpreti di «Brachetti in tecnicolor», ambientato nel 2095, fra replicanti che vagano nel cyberspazio, sono Laura Di Mauro, Kevin Moore, Massimo Sarzi Amadè, Toni Traversa, Franco Bergesio, Costantino Berto. Lo spettacolo resterà in scena fino a domenica.

Al Teatro Duse, alle 20,30, replica de «Le false confidenze», di Marivaux. Lo spettacolo, prodotto dal Teatro di Genova, è diretto dal regista Marco Sciaccaluga.

Il capolavoro del grande drammaturgo francese tradotto da Giovanni Raboni è interpretato da Andrea Jonasson, Giampiero Bianchi, Sergio Romano, Gianna Piaz, Franco Ravera, la stesso regista Marco Sciaccaluga, Aleksandar Cvjetkovic. Le scene dello spettacolo sono di Hayden Griffin, i costumi di John Bright, vincitori del Premio Oscar per il film «Camera con vista».

Alla Vaschetta, in via Piacenza, a Staglieno, alle 22,30, musica dal vivo con Chico Joe Mazzamati, Giorgio Usai gli F40 in band con Massimo Gori, Alberto Marafiotti, Alfredo Vandresi e Gianni Serino. **[m. b.]**

GIORNO E NOTTE

SALA GERMI

«Cyrano» in genovese

Va in scena questa sera alle 21, alla Sala Pietro Germi, in vico Boccanegra (via Garibaldi), la commedia dialettale «Un parmo de naso», storia di osteria del portuale «Nason» che assomiglia molto, per via del naso, a Cyrano de Bergerac. La commedia è presentata dal Gruppo Esperienza Teatrale del dopolavoro Ferroviario di Rivarolo.

«Artisti in maglietta»

«Artisti in maglietta» è il titolo di una singolare mostra dedicata alle t-shirt dipinte che sarà inaugurata oggi alle 17,30, al centro civico Buranello di Sampierdarena. Orari: feriali dalle 9 alle 12 e dalle 15 alle 18,30, festivi esclusi.

Torna «Filmbuster»

Torna oggi alle 15,30 e alle 17,30, alla Sala Germi, la rassegna Filmbuster, cineforum per ragazzi promosso dalla Biblioteca Internazionale Edmondo De Amicis. Il film di oggi è «Per amore di Vera».

Letture di poesie

«Reeding di poesia, questa sera alle 21, all'auditorium Allende di Molassana con i poeti Antonio Curotto, Mario Flamigni, Vito Ugo L'Episcopo, Gianluca Motta e Andrea Schenone. Ingresso libero.

EMBRIACI

Libri in vetrina

Si inaugura domani alle 18,30, alle Cantine Embriaci, in Salita Torre degli Embriaci, un nuovo spazio-biblioteca organizzato in collaborazione con la libreria Ex Libris di via Canneto Lungo. Saverio Zumbo presenterà il libro «I film di Stanley Kubrik», edito da Falsopiano.

MODENA

Annullato Antigone

La direzione del teatro Modena informa che le repliche di «Antigone», prodotto dall'International Visual theatre previste questa sera sono state annullate in quanto l'interprete Emmanuelle Laborit ha disdetto la tournée italiana dello spettacolo.

GUIDE

In edicola l'Agenda

E' in edicola l'Agenda di marzo, il mensile di informazione e curiosità sui principali appuntamenti culturali, sportivi, ricreativi ed espositivi del capoluogo ligure, con rubriche su fatti, personaggi e diverse associazioni e le «Cento cose migliori di Genova».

Archeologia e dintorni

Aperta al Museo Civico di Archeologia Ligure di Villa Durazzo Pallavicini, a Pegli, la mostra «Provenienza: sconosciuta! Tombaroli, mercanti e collezionisti: L'Italia archeologica allo sbaraglio», uan denuncia agli scavi selvaggi e abusivi nel settore. La mostra resterà aperta fino al 30 aprile, dal martedì al giovedì dalle 9 alle 17, venerdì, sabato e domenica dalle 9 alle 13. **[m. b.]**

I produttori liguri entusiasti per il comico

Basilico in scena per Beppe Grillo

LA SPEZIA. Le battute al vetriolo sul basilico «vietnamita» di Beppe Grillo, l'appello dell'assessore regionale all'Agricoltura Egidio Banti al comico («Aiutaci a dare un marchio di qualità ligure al pesto»), le iniziative di questi giorni dei produttori che vogliono costituirsi in comitato per ottenere il marchio Doc, potrebbero regalare un fuori-programma allo show del comico, lunedì 30 marzo al Palazzetto dello Sport di La Spezia, seconda data ligure, dopo Alassio, del tour «Apocalisse morbida».

Il nuovo spettacolo di Beppe Grillo ha, come annunciato, una veste medioevale per sottolineare come nell'epoca della tecnologia, il mondo funzioni con gli stessi meccanismi del Medio Evo e solo gli eretici potranno salvarci - sostiene Beppe Grillo - mentre entriamo nell'Europa del Duemila.

«Io sono un ciarlatano che parlando in una piazza raduna una folla, alla globalizzazzione contrappongo il mercato rionale», racconta il comico.

I produttori di basilico lo hanno preso alla lettera ed è molto probabile che gli mandino sul palco diverse piantine di basilico rigorosamente ligure.

Ma Grillo parlerà anche di olio extravergine, altro argomento in discussione («La vita è come una macina da mulino - aggiunge - e noi siamo le olive che vengono stritolate. Se ci comporteremo bene e con ci opporemo al mercato, alla legge del liberismo, se sopporteremo l'Europa, usciremo come lucente olio, altrimenti come nera morchia, da Sant'Agostino, leggermente corretto...».

E il campo delle rivendicazioni potrebbe allargarsi trasformando la serata in un happening agro-alimentare. Staremo a vedere.

I biglietti sono disponibili a 41 mila lire, 32 mila lire e 23 mila lire, più di diritti, nei consueti punti di prevendita. Lo show di Beppe Grillo a Palaspezia è organizzato dal promoter genovese Vincenzo Spera con il management dell'impresario Marangoni. **(m. b.)**

Prime visioni: «I figli di Annibale» e «Amistad» da ieri in programmazione a Genova

Cinema in pillole: vota il trailer

Singolare ciclo di proiezioni a Sampierdarena

GENOVA. Prima delle «prime», questa settimana, il consueto appuntamento con le nuove pellicole ricomincia dal Club Amici del Cinema di Sampierdarena. Lunedì prossimo nella sala di via Carlo Rolando prenderà il via la rassegna «Hit trailers». Il pubblico potrà visionare e giudicare, nell'arco di ben quindici settimane, oltre cento trailers dei film della stagione cinematografica 1997/98. In una sorta di gioco-concorso, ogni settimana saranno proiettati sette trailers e gli spettatori potranno esprimere le proprie valutazioni su un apposito questionario.

Via via che la rassegna andrà avanti saranno selezionate le sette presentazioni più votate e preferite dal pubblico fino ad arrivare alla proclamazione dei vincitori, compresi quelli che otterranno la «maglia nera» del minor gradimento.

L'iniziativa, in realtà, come hanno spiegato gli organizzatori, non ha lo scopo riduttivo di stabilire improbabili graduatorie di merito, ma intende piuttosto mettere in rilievo l'importanza e la funzione del trailers, oggetto di molte attenzione e di studio anche da parte della critica cinematografica. Infatti, la confezione del trailer è ormai considerata una specifica attività creativa, che punta a pubblicizzare un film e ad attirare gli spettatori, con una capacità di sintesi, brevità, dinamicità, che metta in evidenza pregi e motivi di interesse, anche nei casi di pellicole alquanto discutibili.

Nel corso della rassegna, non mancheranno le sorprese, essendo «Hit Trailers» un omaggio al cinema: In programma, infatti, ci sono le due versioni dei trailers di Titanic e del condannato a «Totò che visse due volte», di Ciprì e Maresco oltre ad altre presentazioni di film annunciati ma che non vedremo mai.

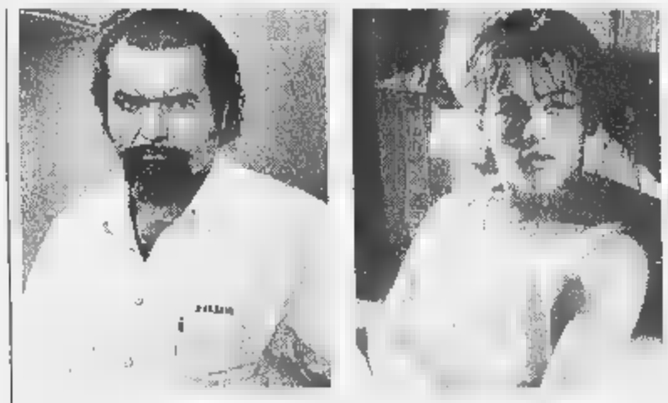

Diego Abatantuono e Leonardo DiCaprio: due «protagonisti» sul grande schermo

Sul fronte delle prime visioni, dei nuovi arrivi nelle sale genovesi, da segnalare,anche questa settimana, diversi titoli. All'America e al Cinaplex del Porto Antico è arrivato «I figli di Annibale», il film di Davide Ferrario con Diego Abantatuono, Silvio Orlando e Valentina Cervi. Sempre al Cineplex e all'Universale da ieri è in cartellone «Amistad», di Steven Spielberg, candidato a 8 Premi Oscar. Prosegue, intanto, il grande successo di «Titanic», con Leonardo Di Caprio, che di premi Oscar ne attende ben 14 (Augustus e Cineplex). Sparito, dopo pochi giorni, dalle sale genovesi, «Il macellaio» con Alba Parietti, a conferma di un flop annunciato. **(m. b.)**

Venerdì il debutto: in scena canto lirico, musica e balletto ispirati (liberamente) a Shakespeare

Idee nuove: «Venus und Adonis» al Comunale

Prima nazionale di un lavoro di Hans Werner Henze datato 1997

GENOVA. Nei nostri teatri, che sembrano sempre più «musei» volti al passato che «fabbriche di idee nuove» una prima, assoluta o almeno nazionale, è evento raro. Al Carlo Felice è capitato una sola volta, nel 1991, con «L'orazione per l'era di Acquario» di Sofia Gubajdulina. E per trovare un'opera in prima mondiale occorre risalire al 1985 quando, tra le contestazioni, al Margherita andò in scena «Pinocchio» lavoro neoromantico di Marco Tutino.

Venerdì sera il Carlo Felice presenterà una novità per l'Italia, «Venus und Adonis», un atto di Hans Werner Henze su testo di Hans-Ulrich Treichel. Il lavoro ha debuttato l'11 gennaio 1997 a Monaco di Baviera con la stessa regia dello spettacolo genovese, di Pierre Audi. Dirigerà Jan-Latham Koenig, mentre la coreografia sarà firmata da Min Tanaka.

Interpreti principali Sharon Spinetti (la prima donna), Michael Pabst (Clemente) e Peter Weber (Der Heldendarsteller). Il cast è completato da sei madrigalisti (Jennifer Trost, Simone Schneider, Helena Jungwirth-Ahnsjo, Johannes Klugling, Bruce MacLaren e Raphael Sigling) e da sei danzatori (Katrin Kolo, Guido Schimanski, Benito Marcelino, Stefan March, Toni Abbattista e Paul Lorenger).

Settantaduenne, dagli Anni Cinquanta trapiantato in Italia, Henze è oggi fra i più lucidi e autorevoli esponenti del teatro musicale europeo. Portato ad un linguaggio di sicura comunicativa che coniuga modernità e tradizione, l'artista ha al suo attivo un ampio repertorio di opere e di balletti. Henze è al suo primo «impegno» genovese: «La prima idea di "Venus und Adonis" - ha spiegato l'artista al telefono - mi è venuta circa dieci anni fa, quando vidi a

Il compositore Hans Werner Henze

Barcellona una classe di danzatori studiare il Bolero. Nello stesso periodo stavo cercando materiali poetici da usare per un quetetto vocale, "The King's Singers" di Londra. Trovai il poemetto "Venus and Adonis" di Shakespeare. Chiesi a Hans-Ulrich Treichel, il mio librettista, di provare a sviluppare una semplice trama operistica e comporre uno psico-dramma: una primadonna (soprano) ama e desidera un giovane tenore di nome Clemente. Il rivale (baritono), più giovane marito e compagno della Signora, è contrario. I tre artisti ingaggiati per cantare le canzoni nella produzione il corso di "Venus and Adonis" un balletto la cui trama è strettamente legata alle azioni del poemetto shakespeariano. Nasce presto le tensioni erotiche tra i tre cantanti cominciano sempre più ad assomigliare agli avvenimenti che si susseguono nel ballo fino ad quando non sembra più che ci siano differenze».

Sul piano musicale l'opera è alquanto complessa: «I cantanti hanno ognuno una propria orchestra. Tutti e tre i gruppi stanno seduti nel golfo mistico: quello della primadonna (Venere) a sinistra, quello del rivale offeso (Marte) a destra, quello del tenorino (Adone) al centro. Quanto al sestetto vocale di cui, l'ho introdotto nel tessuto teatrale come un gruppo di pastori che, in determinati momenti, interviene cantando a cappella sulla natura, sul paesaggio, sul tempo e anche, in parte, sulla tragedia che sta maturando».

«Venus und Adonis» sarà replicata domenica 22 (ore 15,30) e martedì 24 (ore 20,30). Giovedì pomeriggio (Auditorium Montale, ore 18) sarà proposto un concerto di musiche di Henze con il violinista Peter Sheppard e il pianista Jan Philip Schulze. Sabato pomeriggio (ore 17,30, Auditorium Montale) avrà invece luogo incontro con Henze curato da Edoardo Sanguineti.

Roberto Iovino

Sestri: una giuria popolare tv per il Premio '98

Le fiabe dell'Andersen finiscono su «Mediavideo»

SESTRI LEVANTE. Si comincia a parlare del Premio Andersen, la maggiore manifestazione di Sestri Levante, che in occasione dell'ultima edizione è stata ampliata con «puntate» a Rapallo e al Porto antico di Genova. Questa «emigrazione» di parte della manifestazione ha fatto storcere il naso a più di uno a Sestri Levante, ma il Premio Andersen è e rimane nella sede naturale. Le giurie del Premio si riuniranno il 28 e 29 marzo presso l'hotel Vis a Vis per selezionare le migliori fiabe arrivate per la categoria ragazzi. Da quest'anno la giuria prevede una grande novità: per la prima volta il Premio Andersen farà votare le più belle fiabe inviate dai ragazzi, da una giuria popolare. Dal 28 aprile al 5 maggio infatti le nove fiabe selezionate dalla giuria (tre per ogni formula prevista: scritta, audio ed in rete) saranno pubblicate in forma anonima sulle pagine di Mediavideo, il teletext di Mediaset.

I nomi dei vincitori saranno comunicati durante le manifestazioni conclusive che si terranno dal 23 al 31 maggio a Sestri. I partecipanti al sono oltre tremila, le favole ammesse 2620 così suddivise: per la forma scritta categoria ragazzi Italia 594, estero 7. Categoria adulti: Italia 1573, estero 22. Categoria scrittori: Italia 250, estero 4. Favole forma audio: categoria ragazzi 13, adulti 71. Favole forma in rete: categoria ragazzi 20, adulti 58. Categoria scrittori 12 e categoria multimediale 2. Come sempre il Premio avrà grande risonanza sulle emittenti radio e televisive e copertura nazionale. Il messaggio dell'edizione '98 del Premio, diffuso attraverso campagna di sensibilizzazione, è «Rispettiamo il nostro futuro», un tema sociale sulla violenza nei confronti dei ragazzi. **[g. vi.]**

Gli Affarissimi di ANDORA

ULTIMI GIORNI Gruppo Alta Italia

tutto alla metà

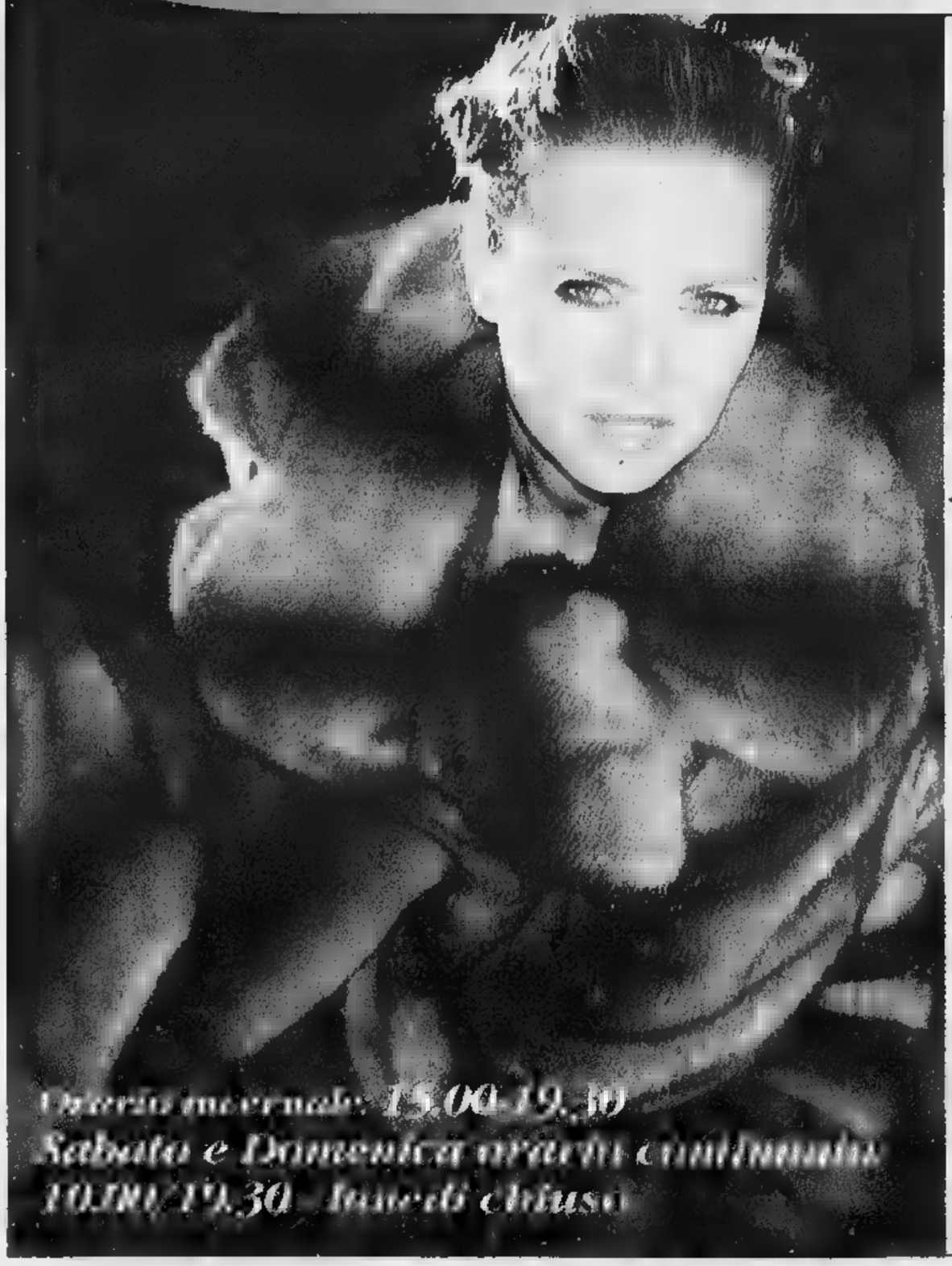

Cambia la tua vecchia Pelliccia valutata fino a sei milioni!

•

Cambia il tuo vecchio capo in pelle valutato fino a mezzo milione!

•

...e paga anche in 12 mesi senza interessi

Gruppo Alta Italia

by ramello

Pelle - Pellicce - Shearling

Andora, via C.Colombo, 34

AMPIO PARCHEGGIO

DOMENICA APERTO

Pallanuoto A1: match-clou alle 14,30 in corso Colombo

L'Athena prepara sorprese contro una Roma che fa paura

Mistrangelo: fuori la grinta

Il tecnico tende la mano agli ex ma vuole una Rari da battaglia

Il tecnico savonese Mistrangelo

SAVONA. Dopo il Pescara di Estiarte e Bovo, ecco in corso Colombo la Roma di Max Ferretti, e soprattutto adesso di Alberto Angelini. Quali pensieri, nella mente di Claudio Mistrangelo, quando vedrà in vasca con la calottina giallorossa Angelini da avversario?

Andrà forse indietro nel tempo, quando quel ragazzino iniziava, spronato dalla mamma, ad apprendere i fondamentali di questa durissima e fantastica disciplina. Poi, una volta entrato a far parte della prima squadra, se è diventato un punto di riferimento, specie nelle ultime stagioni della Rari. Ma non solo. Angelini ha contribuito alla conquista di coppe Italia e scudetti. Il suo, qui, è davvero un curriculum da «grande».

Mistrangelo appare comunque tranquillo, alla vigilia di questo ennesimo test-match per la sua Athena: «Non è cosa di tutti i giorni avere di fronte tanti ex come abbiamo avuto e avremo nel corso di questa stagione. La prima volta di Alberto nella sua città sono certo che porterà anche molto interesse tra il pubblico savonese: tantissimi vedono ancora in lui un pupillo. Noi invece, se certo lo riceveremo come un grande amico, in piscina dovremo dare il massimo per ribaltare un pronostico che alla vigilia ci vede sicuramente sfavoriti. La Roma è una gran bella squadra, costruita con grandi nomi. Tutti importanti. Oltre ai nostri due ex, da ricordare che vestono la calottina della formazione capitolina giocatori come Benedek, Gandolfi e Vittorioso, che in tante occasioni sono in grado di fare la differenza».

Prosegue Mistrangelo: «In questo momento vorrei poter incontrare una Roma in crisi, mentre purtroppo ci accingiamo a giocare contro una delle squadre più in forma del torneo. Non sono comunque queste le partite in cui far risultato ad ogni costo. Scendiamo in vasca contro i capitolini con un pensiero già alla gara di mercoledì prossimo, a Como. Quella sarà invece, davvero, una partita in cui i tre punti saranno di fondamentale importanza».

Conclude il tecnico: «Contro le grandi finora la squadra si è comportata bene. Quindi mi auguro che anche questa sfida con i romani contenga buone indicazioni. La sconfitta interna col Pescara e l'eliminazione dalla Coppa Len hanno lasciato il segno. La Rari è caricata al massimo, per questa sfida di cartello». [r. p.]

SAVONA. Athena dei miracoli, riprovaci. Si ritorna in vasca, per la giornata numero nove del massimo campionato di pallanuoto. I biancorossi di Claudio Mistrangelo giocano alle 14,30 (arbitri Melis e Tornabene) in corso Colombo contro la Roma degli «ex», Ferretti e Angelini.

Un test sulla carta quasi improponibile. Ma la Rari da tempo stupisce, talvolta ha prodotto grossi exploit e sono in molti oggi a sperare di gustare un risultato di prestigio. Mistrangelo ha la squadra quasi al completo, per quanto si possa definire «completa» la squadra-baby di quest'anno.

Rientrano a far parte della formazione locale il centrobon Raffaele Onofrietti, dopo la sosta forzata (ha saltato anche il Pescara), per un colpo ricevuto nella gara contro l'Ortigia, e Fabio Fresia che aveva saltato la partita di ritorno dei quarti di finale di Coppa Len contro lo Jadran per influenza. Ci sarà anche Federico Mistrangelo, che non aveva preso parte alla trasferta di Spalato perché tenuto a riposo da papà Claudio in quanto troppo affaticato.

La squadra è dunque fatta, con capitan Paolo Petronelli che giocherà in difesa, e con Onofrietti che si rientrerà nel suo ruolo al centro dell'attacco.

Per la Rari attuale manca all'appello soltanto il portiere Minetti, che sarà presente sulla gradinate di corso Colombo per incitare i compagni e rivedere all'opera Alberto Angelini. Ieri la truppa biancorossa ha effettuato due allenamenti nella vasca di casa, e tutti sono apparsi in buone condizioni in vista della partitissima di oggi. La Roma invece è arrivata a Savona ieri in tarda serata. La comitiva ospite non ha effettuato, come di consueto, l'ultimo allenamento nella piscina dove andrà a giocare la gara di campionato. L'allenatore dei romani Pino Castelluccio infatti ha fatto effettuare l'ultimo test alla sua squadra a Roma, prima della partenza in aereo.

Ma vediamo da vicino questa Roma, terza della classe con 19 punti, a sei lunghezze dalla capolista Posillipo. In avanti ha due giocatori di straordinario spessore quali Benedek - classe 1972 - e l'ex della Pro Recco, Temellini, 24 anni e tanta voglia di far bene in questa stagione. E poi, due pezzi da novanta della Nazionale come Gandolfi e Vittorioso, mentre tra i pali c'è Gazzarini, l'erede di Averaimo.

Pizzorno

Rari-Roma dello scorso anno: capitan Petronelli contrastato da Ferretti, sullo sfondo Angelini che torna da avversario

Liguri contro: guai ai vinti

In A2 Camogli-Nervi e Bogliasco-Imperia

Questioni di famiglia: i tre derby del 5° turno di A2 mettono di fronte tutte le liguri ad eccezione del Lavagna che osserva il riposo. In contemporanea alle 17,30 emozioni forti in tre piscine: a Bogliasco, Chiavari e Recco si gioca per i «play» e per scongiurare la retrocessione.

Il Camogli non ha piscina né sede, ma ha squadra e tifosi entusiasti: vedremo se questi fattori contano più di quelli, e se anche il Nervi dovrà inchinarsi ai bianconeri: vincere 4 incontri su 4 appena tornati nella categoria è una notevole impresa, insistere sarebbe il segnale che si mira a qualcosa di più della semplice «salvezza serena» come continua a ripetere il tecnico Gianni Uras. Un Uras che incontra parte del passato: fu lui due stagioni fa a portare gli arancioblù in A1, anche se poi preferì ricominciare col Camogli allettato dalle offerte del d.s. Massimo Fondelli (presidente)-Eraldo Pizzo (team manager). Se «Ufo» riuscisse a mantenere il Camogli nella zona playoff sino al termine della regular season e poi a vincere gli spareggi (è specialista, ci è riuscito sia col Nervi che col Camogli l'anno scorso) porterebbe a termine un trittico record di promozioni «personali».

Uras si confronta con un suo ex allievo, quel Chicco Sciacero che ha fatto esperienza come allenatore-giocatore nell'ultima parte dello sfortunato torneo di A1 e che quest'anno dirige la squadra stando all'asciutto. Il Nervi è imbattuto come la capolista Camogli, ha 5 punti in meno perchè ha già riposato (sabato scorso) e perchè 15 giorni fa si è fatto imporre il pareggio dal sorprendente Plebiscito Padova. «Non dobbiamo sottovalutare la squadra di Sciacero - ammonisce Uras - che è con il Bogliasco e col Brescia la meglio attrezzata per i playoff».

Stesso divario di punti (5) anche tra Chiavari e Sori, tra Bogliasco e Imperia. La differenza che in questi due casi si lotta per non restare nella retroguardia. I verdeblù di Mosles e Zonari tornano temporaneamente a casa loro: il parco Lavagna è occupato da una gara di nuoto, il derby con il Sori verrà giocato sotto il tendone pressostatico che ricopre il «Lido». Lo spazio per pubblico e osservatori è quel che è, il Chiavari che è allenato e ha giocato sempre a Lavagna rischia di trovarsi a disagio quasi come gli avversari.

L'Imperia di Iarossi deve guardarsi dalla rabbia dei locali, che erano partiti per contendere al Brescia la prima piazza e hanno incamerato un solo punto in tre partite. L'Imperia nell'unica trasferta precedente, a Lavagna, ha vinto. Le altre due partite, alle 14,30, sono Plebiscito-Bergamo a Bologna e Brescia-Torino. [d. s.]

LA SERIE A1

Vola il Posillipo

Nona giornata spezzata in due: tre gare (compresi gli impegni delle liguri) alle 14,30 e tre alle 17,30. Civitavecchia (8)-Recco (10). Sociale 14,30; arbitri Gomez e Ricci. Altra sfida da vincere per il «sette» di Baldineti, per non perdere contatto dall'area playoff. Le squadre sono reduci da pari in trasferta, fasi finali opposte: recchelini al 10-10 a Bologna nel minuto conclusivo con Mangiante; laziali al 15-15 ad Anzio, ma a meno di 3' dalla sirena erano stati di due reti. Le altre: Ortigia (4)-Bologna (11) alle 14,30; arb. Petronilli e Violi. Canottieri (9)-Anzio (5) alle 17,30; Dani e Maggiolo. Catania (8)-Como (7) alle 17,30; Falcone e Salino. Pescara (22)-Paguros (4) a Le Najadi alle 17,30; Grilli e Paoletti. Le vasche collegate su Radio Uno, dalle 18,30 alle 19, sono Pescara, Napoli e Catania.

Ieri intanto l'anticipo Florentia-Posillipo si è concluso sul risultato di 4-8. In classifica i napoletani hanno così staccato il Pescara toccando quota 25 mentre i toscani rimangono al 4° posto con 17 punti. [g. s.]

Tuffatevi anche voi!

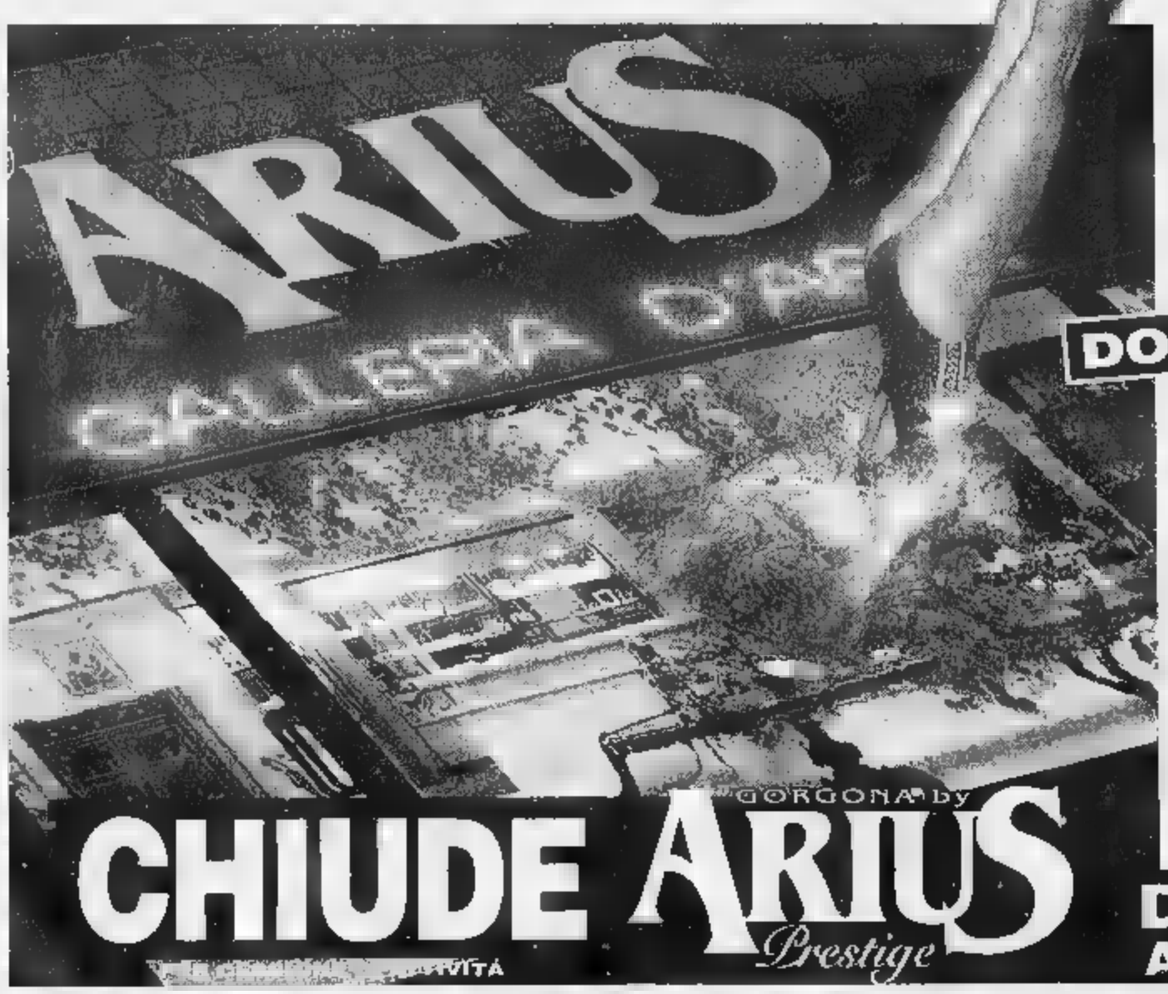

Ecco alcune "offertissime" della liquidazione dell'anno

Sveglie in Argento da lit. 20.000 al pz.
Cornici in Argento da lit. 15.000 al pz.
Anello oro 750 da lit. 25.000 al pz.
Argento lavorato da lit. 500 al gr.
Cartone d'oro, candeli da lit. 15.000 al gr.

DOMENICA APERTO

Solo Tappeti orientali fino al 1/5 del loro valore

Bukara Pak	ca. 120 x 80	lit. 80.000	anziché lit. 320.000
Malayer Persia	ca. 300 x 220	lit. 900.000	lit. 4.500.000
Kirman Persia	ca. 250 x 160	lit. 690.000	lit. 2.000.000
Nain Persia	ca. 200 x 125	lit. 800.000	lit. 1.800.000
Mahal Vecchia Persia	ca. 470 x 320	lit. 3.500.000	lit. 10.500.000
Tabriz	ca. 400 x 300	lit. 1.950.000	lit. 7.800.000
Mashad	ca. 150 x 100	lit. 180.000	lit. 720.000

DI VIALE BRIG. PARTIGIANE 136r
A GENOVA- FOCE (a fianco alla strada panoramica)

Fino al 17 - 5 - 1998

Franceschetti, tra i più positivi finora, sarà in campo anche oggi contro la Lazio

Nell'anticipo odierno a Marassi la lanciata Lazio di Eriksson e Mancini

Sampdoria, adesso o mai più

Boskov recupera tutti tranne forse Mannini, e spara a zero sulle voci di mercato: «Solo falsità»
Per puntare ancora all'Uefa occorre battere i biancocelesti: «Dai miei voglio una gran prova»

GENOVA. Sarà finalmente una Sampdoria al completo quella che oggi si giocherà con la Lazio gran parte delle ultime chance europee. In realtà resta ancora un piccolo dubbio circa le condizioni di Mannini, un difensore negli ultimi tempi, a causa di acciacchi vari, è stato più assente che presente e quindi il suo status di titolare non può più esser considerato così certo.

A Bogliasco, comunque, anche ieri è visto il solito siparietto. Primo attore Boskov: «Mannini in campo al cento per cento». Meno sicuro il diretto interessato: «Ho ripreso ad allenarmi da poco, devo seguire uno scatto di Boksic rischio di strapparmi. Prenderò una decisione poco prima di scendere in campo, mi sembra stupido giocare e poi chiedere un cambio dopo dieci minuti» L'impressione è che Mannini difficilmente ce la possa fare: Castellini è pronto a sostituirlo.

Boskov. Le ultime notizie di mercato hanno fatto perdere la pazienza al tecnico, che al termine della rifinitura è sbottato: «Il mercato si è chiuso il 31 gennaio e si riaprirà solamente a metà maggio. Queste date vanno rispettate. Spalletti nuovo allenatore, Veron al Parma, Mihajlovic alla Lazio, Montella all'Inter... Non c'è un grammo di verità. Il presidente Mantovani ha smentito tutto. Qui c'è qualcuno che vuol distruggere la Sampdoria. Hanno persino detto che io diventerei un dirigente, l'anno prossimo... Perchè no? Potrei fare anche il poliziotto... Non si fa così. Bisognerebbe invece remare dalla stessa parte, perchè una grande Samp, una Sampdoria in Uefa, porterebbe enormi benefici a tutti».

Sbollita un po' di rabbia, ecco la Lazio: «Dobbiamo assolutamente vincere per continuare a credere nell'Europa. La Lazio sta giocando bene, l'ho vista in televisione contro la Juve, credo perciò che tutti questi impegni alla lunga possono pesare sul fisico. Potrebbero calare nella ripresa. All'andata tra l'altro, all'Olimpico, vinsero per 3-0. Se i nostri sono dei professionisti, devono dare tutto per riscattare quella brutta prestazione. Mi aspetto anche una grande cornice di pubblico, almeno trentamila persone».

Veron. Sebastian (il C.t. Passarella ad aprile lo esonererà da due amichevoli, per la gioia di Boskov) è tornato caricato dall'Argentina: «E' stato un grande onore per me essere il capitano della mia Nazionale, seppure in amichevole. Adesso però voglio pensare alla Samp, dobbiamo assolutamente battere la Lazio. La squadra di Eriksson sta vivendo un periodo d'oro, ma non può continuare sempre su questi alti livelli, altrimenti sarebbe inbattibile. Prima o poi calerà e dovremo approfittarne. Mi fanno paura Boksic, Mancini, Nedved, Jugovic e Fuser. Speriamo che i biancoazzurri accettino un confronto a viso aperto, una gara d'attacco e non aspettino solamente di colpirci in contropiede Il mio futuro? Ne parlerò con il mio procuratore Mascardi. E comunque deciderò dopo il Mondiale».

Damiano Basso

Montella spera di ritornare al gol

Grandi battaglie in Prima

Spiccano gli scontri-salvezza Seconda: Cicagna senza rivali

Ecco una panoramica su tutto il calcio minore del week-end. In **Prima categoria** ottava di ritorno con molti impegni importanti per il nutrito gruppo di società del levante.

Girone B. Girone del sabato che propone con lo scontro fra le società chilometricamente più lontane, ma soprattutto in palio preziosi punti salvezza. Camogli (20)-Varazze (23) alle 15 al San Rocco di Recco con levantini obbligati a vincere per agganciare la quart'ultima posizione. Le altre, tutte con inizio alle 15, sono: Anni 50 (36)-Culmv (35) al Multedo, Cosmos (35)-Borzoli (37) al Bavari Taviani, Don Bosco (28)-San Fruttuoso (32) all'Italo Ferrando, Praese (32)-Goliardica (28) e Prà, Prato (24)-Little Club (25) al Ligorna, Castagna (13)-Cogoleto (20) al Mugnaini e Sant'Olcese (25)-Genoa Club Mignanego (48) a Sant'Olcese.

Girone C. Vale il discorso fatto sopra per il Camogli, con Calvarese (21)-Borgoratti (19) domani alle 10,30 a Calvari che costituisce un vero e proprio spareggio salvezza. Meno problemi per il Riviera Fazzini (28), domani alle 10 al Macera opposto alla Rivarolese (35); e per il Pro Recco (36), domani alle 10,30 al Multedo contro la Crevarese (32). Le altre delle 10,30: Cus Genova (44)-Campese (39) ai Piani di Ferretto, Masone (44)-Quintano (22) al Macciò, Ravecca (11)-Fegino (28) al 25 aprile e San Michele (27)-Sori (29) al Baiardo; alle 15 Rossiglionese (27)-Casassa (32) a Rossiglione.

Girone D. Terza levantina in pericolo, e terza impegnata in casa ed obbligata a conquistare i tre punti. In questo caso il test del Casarza Ligure (26), domani alle 10,30, veramente facile facile, contro il debolissimo Ceula (5). Via domani alle 15 per le altre due della riviera: Valle Sturla (30) a Borzonasca contro il Santo Stefano Magra (30) e Carasco (36) al Bertolotti contro la Bolanese (39). Le altre delle 15: Ameglia (13)-Nuova Beverino (32) al La Ferrara, Brugnato (51)-Ortonovo (43) al Zanini, Mazzetta (25)-Borghetto (28) a Tanca e Ponzanese (25)-Don Bosco (26) a Ponzano; alle 10,30 Marola (39)-Santerenzina (28) a Fezzano.

Seconda categoria. Settima di ritorno con il Centro Scuola campo centrale, domani alle 10,30, per Cogornese (45)-Moneglia (42), in palio il secondo posto dietro la corazzata Cicagna. La capolista potrebbe raggiungere quota 60 punti, domani alle 15 sul campo di casa col Ri (21). Interessante soprattutto la lotta per non retrocedere, con due squadre fra Ri, Riese, Bargagli e Né che a fine stagione dovranno accompagnare il Fontanabuonagattorna e Terza Oggi un solo anticipo, in campo una pericolante, il Né (15) alle 15 al Comunale di Carasco con la Croce Verde (37). Le altre della domenica, tutte alle 10,30, sono: Sestieri (26)-Bargone (31) al Riboli, Vecchia Chiavari (24)-Deiva (34) alla Colmata, Bargagli (17)-Leivi (25) a Sottocolle, Fontanabuonagattorna (8)-Riese (21) e Ferrada e Bogliasco '76 (32)-S Lorenzo (26) al Mugnaini.

Terza Chiavari. San Salvatore (46)-Segesta (40) come incontro più interessante della settima ritorno. Di fronte la terza e la quinta in classifica, il via alle 15 al Centro Scuola Tutti gli otto incontri sono previsti per il pomeriggio, da seguire anche Clavai (51)-Panchina (15) alle 17,30 alla Colmata, Ciassetta (38)-Saline Bacozza (47) alle 14,30 al Riboli e Portofino (19)-Lames (45) alle 14,30 alla Colmata. Discorso a parte per Moconesi-Real Deiva dell'ultimo turno: il Giudice Sportivo del Comitato di Chiavari, Ignazio Codice, presa visione del rapporto arbitrale ha deciso di assegnare partita persa e 200 mila lire di multa ad entrambe le squadre; inoltre 4 turni di squalifica a Sardina (Moconesi) e Gabelli (Real Deiva); e alle Poggetti, Borella ed Astorri (Moconesi), Polacco, Marchi e Musso (Real Deiva). Quasi un «bollettino di guerra», e pensare che a confronto erano la penultima e l'ultima del girone... Le altre di oggi: Sant'Ambrogio (22)-Moconesi (11) ad Uscio alle 15; Real Deiva (5)-Val d'Aveto (28) al Cevenini alle 15; Monilia (24)-Atletico Maggi (24) a La Secca alle 15; Aurorariva (31)-Polisportiva Villaggio (17) allo Sterza alle 14,30. [g. s.]

De Ferrari, il cannoniere del Cicagna

GLI ANTICIPI

E' di scena la Sestrese

Il più classico tra i derby genovesi dilettanti è in programma oggi a Borzoli alle 15: la Sestrese (p. 45), capolista oramai indisturbata di Eccellenza, potrebbe togliersi lo sfizio di vincere anche davanti ai suoi tifosi dopo aver castigato il Pontedecimo (28) al Grondona. Sempre oggi alle 15 vanno in scena anche tre anticipi di Promozione. Nel girone A al S. Carlo la Voltrese (29) giudica le residue possibilità di salvezza del Serra Riccò (19). Nel girone B c'è il derby Caperanese (32)-Villaggio (30). Considerazioni di classifica consiglierebbero prudenza: sia chiavaresi che cogornesi possono uscire da Caperana con un punto e conservare la tranquillità. Ma conoscendo l'indole dei due tecnici, il verdeblù Stagnaro e il biancorosso Gulino c'è da scommettere che non si accontenteranno. Il RivaSamba (27) ospita la Fezzanese (43) tornata in corsa per il primo posto. Il primo pensiero degli arancioneri è perdere. [d. s.]

Lo scontro al vertice della C1 catalizza il programma del week-end, tra le ragazze bella sfida a Savona

Autorighi-Houghton, chi vince può sperare

In vista una diminuzione delle retrocessioni: match decisivo?

Tornei nazionali di C1 maschile e B femminile, più la prima chiamata per la selezione femminile delle nate nel 1984: questo il «vertice» del programma cestistico di questo fine settimana.

C1 maschile. Momento della verità per Autorighi Chiavari (10) e Don Bosco Houghton Genova (8): lo scontro diretto di stasera alle 21,15 al Palazzetto Sampierdicanne costituisce un vero e proprio spareggio per penultima e terz'ultima posizione.

Potrà anche non servire, conquistare una posizione in più, ma le voci provenienti da Roma in merito alla riforma di tutti i campionati «sussurrano» che ci saranno soltanto due retrocessioni in C2 e non tre (più la quarta allo spareggio), come era stato annunciato ad inizio stagione.

Staremo a vedere: nelle prossime settimane il rebus verrà risolto, intanto uno stimolo in più per le squadre di Vittorio Vaccaro e Gianluca Petronio affinchè disputino un derby all' altezza. Tarros Spezia (28) stasera alle 21 sul parquet del 4 Torri Ferrara (26) in un match decisivo per la quinta posizione, l'ultima utile per arrivare ai playoff.

Le altre sfide della nona di ritorno sono: Soresinese (18)-Casalmoro (6), Bernareggio (30)-Lumezzane (28), Rubiera (34)-Fidenza (24), Novellara (22)-Castelnovo di Sotto (36), Chiari (18)-Voghera (20) e Carrara (36)-Correggio (24). Formula: la prima classificata promossa in B2; playoff fra classificate dal secondo al quinto posto per un'altra promozione. Le ultime tre retrocedono in C2; la quart'ultima giocherà uno spareggio salvezza.

femminile. Ultima di andata della poule retrocessione con delicato derby del ponente a Savona, domani alle 17,30, fra Cestistica (4) ed Ospedaletti (2). Le savonesi, con la vittoria di sabato a Perugia, hanno messo una seria ipoteca sulla salvezza; cammino più difficile per le imperiesi, che comunque nel girone di ritorno potranno disputare un paio di scontri diretti in casa, e quindi con molte possibilità di evitare l'ultimo posto.

Problemi che riguardano Polysport (8), impegnata stasera alle 20,30 a Lucca (10): le lavagnesi, grazie a quattro vittorie consecutive, hanno conquistato la permanenza nella serie cadetta con notevole anticipo. Gli altri due incontri del turno sono Livorno (10)-Perugia (2) e Viterbo (10)-Mentana (2). La formula prevede che l'ultima classificata giochi concentramento-salvezza.

Rappresentativa. La Selezione femminile della Liguria, nate 1984, disputerà un incontro di qualificazione contro la Toscana per l'ammissione alla fase successiva del Trofeo delle Regioni. Tale partita si disputerà giovedì prossimo alle 18,30 nel Palasport di via Parma, a La Spezia.

In preparazione a tale incontro, ed in vista anche delle Giornate Sportive Europee (in Liguria 8 - 10 maggio), queste le ragazze convocate: Agheil Maestri (Athletic Genova); Laura Caprile (Auxilium Genova); Silvia Bregliano, Elisa Franchi e Francesca Laura (Ospedaletti); Elena Di Palma (Basket Albenga); Valentina Costa, Chiara Lazzoni e Marina Sonaglia (Landini Lerici); Anika Albini, Martina Chiocca, Camilla Nardini e Giorgia Rossi (Pallacanestro Femminile La Spezia); Irma De Benedetti Caroti (Pallacanestro Loano); Serena Bianchi e Caterina Vercellotti (Polysport Lavagna). Allenatore Raffaele Barcellona, assistente Paolo De Scalzi.

Giancarlo Scartozzoni

PALLAMANO

Un derby per i playoff

Derby oggi alle 18 al palasport di Chiavari. Per i playoff di serie C in campo Entella e Winterthur Savona. La gara è valevole per la seconda giornata del torneo e vede favoriti i padroni di casa, reduci dalla vittoria esterna sulla S. Camillo Imperia. La Winterthur allenata da Federico Magliocca non parte però battuta, e cercherà di uscire con un risultato di prestigio dal confronto coi levantini. Dice il tecnico dei savonesi: «L'obiettivo è disputare una buona gara, il resto si vedrà. Sappiamo che Entella e Città Giardino ci sono superiori, ma non partiamo battuti. Faremo il possibile per dar del filo da torcere alla candidata alla vittoria finale». Ancora Magliocca: «Ad inizio stagione ci siamo dati l'obiettivo di arrivare ai playoff, ora pensiamo al terzo posto, davanti alla S. Camillo». La quale va in trasferta a Torino col Città Giardino, la formazione al momento prima della classe. [r. p.]

I playoff della categoria cadetta stanno per esprimere le autentiche candidate al salto di categoria

La Rapallese un passo dalle semifinali

In serie A2 assalto al Portogruaro, poche chances per il Val Merula

Prima «smazzata» per le pretendenti allo scudetto delle bocce. Nel pomeriggio si disputeranno i quattro incontri di ritorno dei quarti di finale playoff con due liguri in scena: la Rapallese, forte dell'11-9 conquistato a Portogruaro, dovrebbe correre eccessivi rischi negli impianti di Piazza Chile contro il Granata; il Val Merula Andora, sconfitto 11-9 sabato sui campi di casa dal Nitri Auto, cerca l'impresa ad Aosta.

Le due vincenti, più quelle che usciranno dagli altri due scontri Amici Chiavazzesi-Ai Tre Tigli (andata 14-6) e Quadrifoglio-Auxilium Saluzzo (9-11), accederanno alle semifinali dove troveranno le prime quattro della regular season, che per ora hanno riposato, ovvero Chiavarese, Tubosider, Pianezza e Ferrero. Chiavarese che in realtà ha sfruttato questa sosta per preparare con la dovuta calma il primo impegno in Coppa Europa, sabato 21 a Ginevra (ritorno sabato a Chiavari).

Sguardo rivolto quindi sui playoff, con il clan della Rapallese che, nonostante la vittoria in trasferta, si mantiene molto prudente. «Le sorprese sempre possibili, anche perchè il Granata ha dimostrato di essere molto forte nelle staffette e nelle prove veloci. Chiaramente il nostro obiettivo è di andare avanti nel verso lo scudetto, dopo conquistato in anticipo la promozione in A1». [g. s.]

Cus-Sideco, il derby vale la serenità

E' un derby che deve risolvere parecchi conti in sospeso: alla Sciorba domani alle 15 si affrontano le due massime espressioni del rugby ligure, Cus Genova (p. 12) e Sideco Recco (12). In palio la supremazia regionale, ma anche la sicurezza di aver raggiunto la salvezza con sei turni di anticipo. Con il Velate a 7 punti e Torino a 6, chi vince alla Sciorba è praticamente al sicuro. All'andata al «Carlo Androne» di Recco vinsero i padroni di casa, ma il risultato rimase in bilico sino all'ultimo secondo: 21-18. Fu l'inizio della riscossa per i biancocelesti di Dan Pavel che avevano avuto un inizio di stagione poco confortante.

«Contiamo di ripeterci anche in trasferta - dicono alla corte del presidente Mauro Cafferata - squadra è in crescita e recuperando due titolari importanti come Sechi e Peri possiamo giocarcela ad armi pari». Gli uomini chiave dei biancocelesti saranno l'italo-romeno Pavel, tecnico che dirige la squadra gettandosi nella mischia e l'italo-francese Vessiere dal piede d'oro, capace di segnare da posizioni impossibili. Il Cus di Vincenzo Ieracitano non è al top come dimostrano gli ultimi deludenti risultati, tuttavia alla Sciorba ha sempre dato il meglio. L'esito del derby molto probabilmente dipenderà dalla supremazia nelle mischie e dalla capacità dei biancocelesti di arginare gli avanti biancorossi. [d. s.]

PALLAVOLO

I tornei nazionali continuano ad offrire una serie di temi ad alto livello

Admo e Rapallo, disperata rincorsa L'Olympia Voltri prenota il gran salto

L'orizzonte del Tigullio, almeno per quanto riguarda la pallavolo di vertice, è limitato e si restringe sempre più. Splende il sole sopra Genova, soprattutto dalle parti di Voltri dove si avvicina una storica promozione. Oggi e sul parquet per la 18a giornata dei campionati nazionali di serie B.

B1 maschile. Terminata la degli incontri che «non si potevano vincere» si entra per l'Admo Lavagna (p. 8) nella fase nevralgica del torneo, quella delle partite contro squadre sulla carta alla portata dei biancoverdeblù. Al parco Tigullio alle 17,30 la squadra di Mimmo Brignole affronta il Busca Cuneo (p. 12). All'andata i piemontesi vinsero in 4 set con i liguri e mordersi le mani per l'occasione sprecata. Se fossero riusciti ad andare al tie break probabilmente avrebbero vinto. Purtroppo in questa rinvincita non ci saranno nè l'universale Porro nè il palleggiatore Gombi. Dovrà bastare la grinta di Bruschettini e dei «superstiti» per conquistare due indispensabili punti.

B1 femminile. Il Latte Tigullio Rapallo (12) si reca per la seconda volta in 10 dieci giorni a far visita al Burro Virgilio Mantova (20). «Speriamo di far meglio che nell'incontro di coppa di Lega-si augura l'addetto stampa De Dominicis-nella partita di andata degli ottavi di finale di coppa Italia abbiamo perso in tre set. Nettamente nel primo e nel terzo, combattendo (14-16) nel secondo. A questo punto della stagione è chiaro che più della coppa Italia ci interessa il campionato dove la nostra situazione classifica è poco soddisfacente». La lunga sfida con il team mantovano continuerà mercoledì con l'incontro di ritorno di coppa alla Casa della Gioventù alle 21. Ma tra la prima gara e queste la situazione della squadra di Cacciolato si è aggravata: in classifica e nell'organico, privato del martello Enrica Simonini, gravemente infortunata alla caviglia sabato nella partita casalinga con il Prato. Il parco giocatrici è ulteriormente assottigliato: restano a disposizione tre veterane (Marchi, Rombai e Borghi) e un gruppo di ragazze volenterose ma inesperte.

maschile. A una Olympia Voltri (p. 28) in forma così sfavillante non può far paura S. Anna Pescatori (14) che deve badare alla salvezza. La sfida con la formazione di S. Mauro Torinese inizia alle 18 ai Capannoni e si attende un buon pubblico che sostenga il team di Dogliero nella galoppata-B1.

B2 femminile. L'Amatori Cella Rivarolo (22) contro la Sanmartinese Novara (18) per il secondo sabato consecutivo alla Crocera di Sampierdarena (il via alle 17). [d. s.]

SPAZIO AFFARI

Gli avvisi si ordinano presso: **TORINO,** [redacted] Roma 60 - [redacted] Marenco 32, t. 6665211; **MILANO,** via G. Carducci 29, t. 24424611; **ALBA,** c.so M. Coppino 9, t. 442110; **ALESSAN-**[redacted] via [redacted]cheri 80, t. 442543-442544; **AOSTA,** località Amérique 95 Quart, t. 775180; **ASTI,** via Antica Zecca 8, t. 32222; **BARI,** via Amendola 166/5, t. 5485111; **BIELLA,** viale Roma 5, t. 8491212. **BOLOGNA,** via Amendola 13, t. 255952 r.a.; **BRA,** via Verdi 7, t. 431003; **CAGLIARI,** via Ravenna 24, t. [redacted]; **CASALE MONFERRATO,** via Corte d'Appello 4, t. 452154; **CATANIA,** corso Sicilia 37/43, t. 7306311; **CATANZARO,** via M. [redacted] 78, t. 724090-725129 **COSENZA,** via Monte Santo 39, t. 72527; **CUNEO,** via Grandis 11, t. 630832-699530; [redacted]**NZE,** via Don Minzoni 46, t. 561192-573669; **GENOVA,** via C.R. Ceccardi 1/14, t. 540184-[redacted]; [redacted]**ZANO,** via Cennino 13, t. 913039; **IMPERIA,** via Alfieri 10, t. 273371-273373; **LECCE,** [redacted] Trinchese 87, t. 314185; **MESSINA,** via U. Bonino 15/c, t. 2930655; **NAPOLI,** via Caracciolo 15, t. 7205111; **NOVARA,** via Cavour [redacted], t. 33341; **PADOVA,** via Gattamelata 108, t. 775224-8073144; **PALERMO,** via Lincoln 19, t. 6235100; **REGGIO CALABRIA,** via Ten. Panella 13, t. 24478-24479; **ROMA,** via [redacted] Fontana [redacted], t. 4020011. **SANREMO,** [redacted] Gioberti 47, t. 501555-501556, **SAVONA,** p.zza Marconi 3/5 3/6, t. 811182; **VERCELLI,** via Duchessa Jolanda 20, t. 53754-62592, oltreché [redacted] tutti i corrispondenti della **Publikompass S.p.A.** Coloro che intendono inoltrare la loro richiesta per corrispondenza possono scrivere a: **Publikompass S.p.A., corso Massimo d'Azeglio 60 — 10126 Torino.** Il prezzo delle inserzioni deve essere corrisposto anticipatamente per contanti o vaglia. Esso risulta dal prodotto del numero [redacted] righe (minimo 3) per la tariffa della Rubrica, con l'aggiunta delle imposte pari al 20% globale.

PREZZI A RIGA DELLE RUBRICHE (IVA ESCLUSA)

1	**Affari e Capitali**	**L. 24.000**
2	**Attività Commerciali**	**L. 24.000**
3	**Lavoro Offerte**	**L. 22.000**
4	**Lavoro Domande** - operai, autisti, fattorini, personale pubblici [redacted], impiegati, personale domestico, baby sitter, lavori vari e part-time	**L. 7.700**
	- tecnici	**L. 13.600**
	- altre domande	**L. 22.000**
5	**Immobiliare Vendita**	**L. 24.000**
6	**Immobiliare Acquisto**	**L. 24.000**
7	**Affitti Offerte**	**L. 22.000**
8	**Affitti Domande**	**L. 22.000**
9	**Autoveicoli**	**L. 22.000**
10	**Viaggi e Vacanze**	**L. 22.000**
[redacted]	**Matrimoniali**	**L. 22.000**
12	**Varie**	**L. 22.000**

Avvisi urgenti, data [redacted], o neretti: il doppio. Neretti urgenti, data [redacted] o urgentissimi: il triplo.

In tema di offerte di impiego o lavoro, l'Editore ricorda che la legge 9.12.1977 n° 903 vieta discriminazioni sul sesso e l'inserzionista è impegnato a rispettare tale legge.

ATTIVITA' COMMERCIALI

NEGOZI E AZIENDE [redacted]

[redacted] grafica artigianale in liquidazione vendesi locali 400 mq cortile con carraio. Tel. 220.3124 ore 12/14 sabato 8/14.
[redacted] intima negozio zona forte passaggio buon incasso cedesi, [redacted] agenzie. [redacted] 011 695.2176 ore 10/18.
CEDESI attivita' [redacted] locale zona centro mq 69 due vetrine grandi ben avviato. Telefonare 0335 801.5335.

IVREA
cedesi negozio abbigliamento [redacted] trafficatissimo mq 2[redacted] [redacted] [redacted]ato. Buon incasso. Tel. 011 758.900.

RISTORANTE pizzeria centralissimo 50 anni attivit', 100 metri [redacted] via Roma e da Porta Nuova privato cede. Tel. 771.2420 - 0348 264.6723.

LAVORO OFFERTE

[redacted] FATTORINI

AUTISTA [redacted] patente C/D/E pratico guida camion con gru o camion per cava max 31enne, cercasi. Tel. 606.3924
[redacted] costruzione stampi per materie plastiche [redacted] fresatori III IV V livello da inserire su macchine [redacted] CN Selca 3045. Tel. 011 958.2232.
[redacted] [redacted] [redacted] rettificatore [redacted] oppure giovani che hanno conseguito corsi professionali nella meccanica. Tel. 011 248.3303 ore ufficio.
AZIENDA metalmeccanica ricerca un/una responsabile del collaudo con esperienza. Requisiti richiesti, et' [redacted] superiore a 35 anni, [redacted] metodi di misura [redacted] elaborazioni statistiche, conoscenza ISO 9000. Telefonare per appuntamento al 777.0619.
CAPI [redacted] di produzione azienda materie plastiche cerca. Scrivere. Publikompass 5021 - 10100 Torino.
CERCASI autista patente E per veicoli ribassati trasporti eccezionali su territorio italiano. Tel. 772 [redacted] ore ufficio.
CERCASI sarta o volenterosa [redacted] per laboratorio abiti sposa. Tel. 280.818.
PULIZIE specifiche per Comunit', azienda cerca in Torino responsabile [redacted] esperienza settore e conduzione personale. Tel. 02 334.05007 ore ufficio.
SOCIETA' cerca motorunini per consegne pizze a domicilio zona S. R[redacted] ore serali e/o pranzo. Tel. dalle 10 alle 12,30 e dalle 18,30 alle 23 allo 011 562.1612.
TORNERIA automatica cerca urgentemente operatore per torni automatici Famina mobile. Tel. 011 959.7934.

PERSONALE PUBBLICI ESERCIZI

CERCASI cuoco/a fisso veramente [redacted]ce. Telefonare allo 0121 56.143 - 56.580.
CERCASI veramente capaci per salone acconciature, inquadramento da concordare. Tel. 011 958.5757 ore serali.
RISTORANTE italiano cerca aiuto cuoco disposto trasferirsi in Germania. Si richiede massima seriet' e referenze. Telefonare allo 0049 229.46871 dalle ore 15.00 alle ore 17.00.

[redacted]

APERTURA sedi Chieri/Pinerolo/Susa/Alba/Asti/Moncalieri/Cuneo [redacted] seleziona addetti commerciali. Tel. 011 548.1082.
AZIENDA ricerca per ufficio personale impiegato/a esperto paghe contributi. Scrivere: Publikompass 5011 - 10100 Torino.
CORRIERE espresso importanza nazionale ricerca bollettista/e esperto/i per assunzione immediata. Scrivere: Publikompass 5008 - 10100 Torino.
PRIMARIA azienda cerca laureato/a o diplomato/a per marketing ottimi inglese francese e Pc anche primo impiego. Inviare curriculum vitae fax 011 725.983.
STUDIO professionale ricerca segreta a/o buona cultura, contabilit' generale, uso PC, [redacted] inglese. Dettagliare curriculum a: Publikompass 5007 - 10100 Torino.

[redacted]

CERCASI tecnico elettronico con esperienza per riparazioni Tv e monitor. Telefonare ore ufficio allo 011 944.1871.
GEOMETRA esperto cantiere impresa [redacted] [redacted]ca. Scrivere: Publikompass 5640 - 10100 Torino.
INDUSTRIA me[redacted] di Borgaro, specializzata in costruzione impianti spalmatu[redacted], ricerca per potenziamento ufficio tecnico, progettisti disegnatori su Auto[redacted] 13. Inviare domanda e curriculum a: Publikompass n. [redacted] - 10100 Torino.

AGENTI E RAPPRESENTANTI

AZIENDA imballaggi antinfortunistica modi[redacted] presso industrie artigiani, cerca dinamici giovani interessati alla vendita. Lavoro in zona di residenza. [redacted] aiuto costante, fisso mensile, incentivi premi di sicuro interesse. Telefonare 0332 265.379 ore ufficio.
[redacted] di dimagrimento [redacted] personale et' [redacted]. Tel. 011 562.1612 ore ufficio dalle 10 alle 12,30 e [redacted] 15.00 alle 18.
CERCASI [redacted] venditore vendtrice pubblicit' su riviste. Tel. [redacted] - 487.731.
CERCASI rappresentanti introdotti settore parrucchieri donna uomo L. 3 milioni mensili, [redacted] introdotti L. 1.500 mila [redacted] per la vendita [redacted] 100% [redacted]. Possibilit' carriera. Tel. 011 289.552 ore ufficio.
DISTRIBUTRICE esclusiva di tendaggi e tessuti [redacted] [redacted] per provincie Piemonte ed Aosta un giovane agente per l'attivit' di vendita ed assistenza. Offre: portafoglio clienti, alta provvigione, addestramento iniziale. Nordeco Ado [redacted], 02 576.01743 - fax 02 576.04758.
EISMANN multinazionale tedesca leader [redacted] vendita di alimenti surgelati alle famiglie, per le [redacted] di Torino ed Ivrea, ri[redacted] personale da [redacted] [redacted] camera di venditore. Si richiede dinamismo, seriet', costanza, ambizione, capacit' ad operare in autonomia in [redacted] contesto estremam[redacted]e stimolante, et' 21/35 anni. Si offre training ed automezzo aziendale, minimo provvigionale garantito, premi ed [redacted] sul fatturato. Per appuntamento telefonare [redacted] [redacted] 9/12 - 15/18.
[redacted]RIA [redacted] [redacted] arredamento ri[redacted] per ampliamento proprio organico venditori/trici automuniti. Si garantisce rimborso spese più provvigioni. Telefonare dalle 9.00 alle 13.30 [redacted]: 011 431.0343 - 436.8938.
PRIMARIA Concessionaria di automobili, plurimarca ricerca venditori e venditrici, anche prima esperienza, con provata attitudine alla vendita. Et' [redacted] 29 anni. Inquadramento Enasarco. Scrivere. Publikompass 2013 - 10100 Torino.
PRIMARIA societ' cerca per ogni provincia Piemonte e Lombardia giovani ambosessi diplomati o laureati et' compresa 25/35 [redacted] per importante attivit' esterna. Scrivere referenziando a casella postale Join 12084 - 20133 Milano.
S.I.D.E.A. ITALIA cerca 2 persone di et' compresa fra i 25 e 40 anni con documentata esperienza [redacted]ciale a cui affidare la gestione di un costituendo organico di vendita per la zona di Torino. All'incarico che comporta un guadagno annuo non inferiore a L. 60 milioni si accede dopo la frequenza di un corso di 2 mesi retribuito [redacted] [redacted] [redacted] iscrizione all'Albo Agenti. [redacted] [redacted]tum vitae [redacted] fax allo 055 611.511 [redacted] il 18 marzo 1998.

PRE[redacted]AZIONI [redacted]

GRIZZLY Italia spa necessita due collaboratori [redacted] consulenza industriale presso piccole medie [redacted] [redacted] zone. Affiancamento [redacted], possibile guadagno L. 5 milioni mensili. Numero verde 1670 149.23.

LAVORO DOMANDE

OPERAI AUTISTI FATTORINI

APPRENDISTA vetraio 17enne [redacted] esperienza offresi presso artigiano o [redacted] lavoro. Tel. 248.5327.
AUTISTA personale referenziato [redacted] celibe eventualmente con porto d'armi valuta seria offerta di lavoro. Offresi disponibilit' e reperibilit'. Telefono 0360 277.213.
COPPIA [redacted] offronsi: lei co[redacted] na domestica gestione casa con esperienza 15 anni. Lui pensionato, autista giardiniere manutenzione varia con referenze controllabili, senza figli. Tel. 913.9363.
RAGAZZA cerca lavoro part-time in fabbrica, domestica, ristorante, bar. Tel. 0347 425.4231.
RETTIFICATORE diametri interni esterni V: livello offresi pas[redacted]io diretto. Telefonare 011 [redacted].
[redacted] esamina proposta di lavoro 5°livello diarilatri interni esterni offresi passaggio diretto. Tel. 011 [redacted].

IMPIEGATI

[redacted] [redacted] e dinamica, esperta gestione clienti/fornitori, prima nota casse/banche, centralino, PC Word-Excel. Tel. 606.6265.
ESPERTO logistica conduzione magazzino gestione [redacted] acquisti offresi. Tel. 941.2950.
IMPIEGATO tecnico [redacted] in mobilit' oltre 20 anni esperienza settore elettromeccanico ottimo PC francese inglese libero subito. Tel. 226.5183 - 226.1507.
ISO9000, 41 anni, [redacted] PC componenti elettronici, magazzino, produzione acquisti, patente CD, offresi. Tel. 619.3316.
[redacted]ATI in Economia e Commercio 110 e [redacted] [redacted] lavoro. Tel. [redacted] 71.419.
[redacted]ITI in economia 26enne militesente stage e tesi su certificazione ISO 9001 sistema qualit'. Tel. 011 959.2535.
RAGIONIERA 31enne decennale esperienza amministrativa, offresi part-time. Tel. 318.1287.
RAGIONIERE lunga esperienza amministrativa autonomia gestionale aziendale conduzione personale disponibile a breve esamina proposte. Tel. 246.4304.
RAGIONIERE 29enne esperienza contabilit' magazzino, logistica ed acquisti [redacted] ne proposta. Tel. 0338 719.2215.
SEGRETARIA [redacted] medico signora [redacted] esperienza pratica uso P.C. offresi anche part-time. Tel. 011 819.2558.
[redacted] analista contabile offresi per settore impiegatizio a [redacted]. Breve esperienza. Tel. 011 956.4741.
32ENNE contabile esperienza decennale buona conoscenza PC, Word, Excel offresi anche part-time. Tel. 806.6323 sera.
36ENNE esperienza [redacted] settori [redacted] impiego possibilit' sgravio contributivo. [redacted] dopo le 15 al 0338 351.7030.

[redacted]BABY S[redacted]

GIOVANE signora [redacted] [redacted] come baby sitter comm[redacted]a coli solo al mattino. Telefonare 0360 565.117.
OFFRESI maggiordomo, competente [redacted] vari lavori in villa o tenuta esperienza come guardiano o giardiniere massime referenze. Tel. 824.9646.

IMMOBILIARE VENDITA

TORINO CITTA'

ALLOGGIO 130 [redacted] corso Vittorio zona monumento vendesi p[redacted]. [redacted] [redacted] 1.324.1791 ore ufficio lunedì - [redacted].
CAVORETTO villa indipendente ottima esposizione mq 350 abitativi più mq 1.500 giardino, trattative solo con privati. Scrivere: Publikompass 5012 - 10100 Torino.
VENDESI via Tripoli attico 70 piano, ingresso, [redacted] tinello, cucinino, bagno, ampio terrazzo. Tel. 436.5710.

[redacted] [redacted]

AFFARE a 5 km Bardonecchia villetta a schiera di [redacted] vari posti letto, ampio giardino, garage, mansardina, urge vendere inintermediari. Tel. 011 385.009.
AFFARE [redacted] recente in [redacted] bifamiliare a 30 minuti da Torino, soleggiato, 160 mq, mansarda, tavernetta, [redacted] doppi[redacted], giardino con padiglione, urge vend[redacted]re inintermediari. Tel. 011 386.009.
[redacted] nel suggestivo borgo Giaglione [redacted] tipici [redacted] in [redacted] ristrutturate. Incase 0122 901.729.
BARDONECCHIA [redacted] Dalla Vecchia 4 panoramico tre camere servizi vendesi no intermediari. Tel. [redacted].
BRUINO vendo via Villarbasse alloggio in villa mq 100 mansarda abitabile mq 60 garage cantina giardino. Tel. 904.8404.
BRUINO villa uni/bifamiliari diverse metrature impresa vende direttamente Iva 4% accettansi permute. Tel. 908.7074.
[redacted] impresa vende ville panorami[redacted] uni/bifamiliari ampio giardino tavernetta box. Tel. 647.0074.
RIVOLI centro storico, palazzina d'epoca plurifamigliare 500 mq, parco mq 1.500, vendo. Scrivere: Publikompass 6013 - 10100 Torino.
VENARIA alloggio di [redacted] anni privato vende: ingresso cucina abitabile soggiorno [redacted] camere 2 bagni [redacted] balconi 2 posti auto eventuale box. Tel. serali 450.9183.
VOLPIANO vendo [redacted] su 2 piani mq 250 con tavernetta terrazzi box auto e giardino di 500 mq. Tel. 0335 852.5385.

VALLE D'AOSTA

GRESSONEY residenza stile alpino appartamenti [redacted] metrature termoautonomi dilazioni mutuo. Lasco Milano 02 760.03853.
[redacted] Semon stupendi alloggi soleggiati balconata su valli Gran Paradiso box giardino privato. Tel. 0165 45.933.

[redacted]

[redacted] corso Europa [redacted] stabile bi/trilocali privato vende prezzo interessante. Numero Verde 1670 15.793.

[redacted] impresa [redacted] vende alloggi vicinissimo mare. [redacted] mediazione. Tel. 02 285.19835 - 011 [redacted] - 0182 [redacted].
[redacted] circondario soggiorno camera angolo cottura servizi, arredato terrazzo, giardinetto [redacted]na. L. [redacted] milioni. Tel. 0141 824.280 - 0360 223.[redacted].
CERIALE ampio bilocale [redacted] terrazzo [redacted] 150 mt [redacted] mare zona residenziale L. [redacted] milioni. Il [redacted] 0182 990.125.
CERIALE [redacted] in complesso con piscina termoautonomo vista mare L. 150 milioni. Il Bastione 0182 990.125.
[redacted] stupendo bilocale a [redacted] mt dal mare ben arredato [redacted] giardino L. [redacted] milioni. Il Bastione 0182 990.125.
OSPEDALETTI residenziale [redacted] ampio box ottimo trilocale vista golfo, termoautonomo. Tel. 0330 253.656.
PIETRA [redacted] bilocale nuova costruzione termoautonomo possibilit' giardino L. 145 milioni. Tel. 019 616.964.
RESIDENZA Jeanneret Loano 3 km. appartamenti varie metrature prestigiosamente ristrutturati in panoramico borgo trecentesco tra gli ulivi. Vista mare impresa vende tel. 0336 393.228 - 019 [redacted].
SAN Michele [redacted] Pagana, opportunit' unica, prestigioso appartamento con terrazzo, vista mare, vendi[redacted]. Tel. [redacted] 85 287.023.

SAVONA prestigioso attico mq 250 vendesi. Trattative [redacted] Tel. 0338 222.781.

[redacted]

BIBIONE (VE) vendo appartamenti vista mare e in residence con piscina L. 80 milioni. Invio [redacted] catalogo estate. Agenzia Boreal tel. 0431 430.426.
SARDEGNA S. Teresa Gala S. Reparata ville singole sul mare giardino privato bi/tri/quadrilocali da L. 115/195/260 milioni. Immobiliarda 0789 754.300.

COSTA AZZURRA

[redacted] Nizza Promenade Anglais [redacted]locale con terrazza arredato L. [redacted] milioni. Nice Cote Azur 0033 4 93 878.333.
COSTA AZZURRA Nizza vista mare panoramica, in residence mono, bi, tri, 4 locali [redacted], [redacted] [redacted] [redacted] L. [redacted] [redacted] 200 mila [redacted] mq. Pronta consegna. C.I.P. tel. [redacted] 29[redacted].
MONTECARLO [redacted] mt. 200 mare [redacted]partamenti complesso [redacted] [redacted] L. 110 milioni. Diommo [redacted]. [redacted].

[redacted] [redacted]

BRUINO vendesi capannone industriale mq 1000 [redacted] uffici e servizi cortile libero fine marzo. Tel. 904.8141 - [redacted].
CAPANNONE industriale mq 1000/2000 con uffici adiacente corso Venezia comodo tir inintermediari. Tel. 011 541.326.
CROCETTA magazzino seminterrato mq 330 ristrutturato 2 accessi luminoso ideale per attivit' di rappresentanza L. 400 milioni. Edimedia 817.4418.
CROCETTA privato vende locale mq 380 [redacted] particolari a carraio uso centro medico e commerciale. Tel. 595.583.
[redacted] impresa vende/affitta negozi [redacted] magazzini fronte strada statale ampie vetrine. T[redacted]. 647.0074.

TERRENI

[redacted] vicinanze vendo terreno [redacted]getto approvato per l'edificazione di 4 alloggi. Tel. 011 990.9784 - 0327 210.554.

AFFITTI OFFERTE

TORINO CITTA'

ARREDATO Citt' Giardino affitto a referen[redacted] signorile salone doppio 2 camere cucina 2 [redacted] veranda balcone box. Tel. 0347 354.0184.
PRIVATO affitta [redacted] Rigola [redacted] camere tinello cucinotta [redacted]de ingresso bagno. Tel. 311.0436.

[redacted] PROVINCIA

GIAVENO [redacted] alloggio [redacted] la villa box da maggio a settembre o seconda casa. Tel. ore pasti 936.3322.

LIGURIA

[redacted] S. SPIRITO alloggi [redacted] mare primavera estate anche quindicine. Punto Edinord 0182 950.771.
PIETRA LIGURE affitto [redacted]ggi vicino al mare primavera estate anche quindici giorni. Edinord 019 616.984.
SANREMO tranquillo bilocale servizi terrazzo vista [redacted] affittasi luglio agosto. Telefonare 011 597.706.

LOCALI UFFICI CAPANNONI

ASTI vicinanze capannone industriale [redacted] 14 mila terreno recintato di mq 50000 situato a [redacted] km [redacted] e dogana affittasi/vendesi. Tel. 011 957.4449.
CAPANNONE industriale, nuovo prestigioso mq 1000 h 7,5 libero, [redacted] Allamano Cascine Vica affitto. Tel. 011 541.326.

AFFITTI DOMANDE

[redacted] [redacted]

MEDICO analista ricerca appartamento [redacted] privato in [redacted]o vuoto/arredato in [redacted]le docoroso. Tel. 0335 824.[redacted].

AUTOVEICOLI

[redacted] [redacted] autovetture massima [redacted]zione pagamento contanti. Via S. Ottavio 32 To. Tel. 011 817.7242. Zona Molo.
ACQUISTA autovetture [redacted] massima valutazione pagamento contanti. Corso Montegrappa 24 B. Tel. 011 776.1898. Torino.
AUTOGILLIA acquista con voltura immediata auto fuoristrada o furgoni max [redacted]'. Corso Umbria 35 To. Tel. 01[redacted].
AUTOTORTONA acquista vetture [redacted] ogni tipo mas[redacted] valutazione e seriet'. Corso Tortona 9. Tel. 817.1643 - 889.664.

VIAGGI E VACANZE

ALBERGHI PENSIONI RESIDENCES

ALASSIO Albergo Astra 0182 642.823 vicinanze mare soggiorni invernali pensione completa garage prezzi speciali.
ALASSIO Hotel Villa Serena 0182 640.035 tranquillo riscaldamento camere servizi Tv parking giardino cucina accurata.
DIANO MARINA Villa Aranci *** 0183 497.304 servizi riscaldamento scelto menu. Una settimana L. 400 mila.
LOANO Hotel [redacted] [redacted] tutti i comforts. Primavera L. 55/65 mila sconti [redacted]bi. Tel. 019 668.389 - 674.688.

MATRIMONIALI

AGENZIA [redacted]ONIALE MARUSKA. Sede di Torino via Gallotti-Bon 2 aperto anche festivi. Informazioni 011 437.4472.
CENTRO [redacted] MATRIMONIALI ASS[redacted] [redacted] AUTORIZZATE. La certezza [redacted] giusto incontro nell'assoluta seriet'. Amicizie, [redacted]: [redacted] Giuseppe Gi[redacted] 3, angolo corso Vinzaglio, Torino. Tel. 011 561.1055.

VARIE

[redacted] [redacted] [redacted] [redacted] acquista oro, argenteria, monete, gioielli, in con[redacted] [redacted] Peschiera 163 - Torino.
[redacted] [redacted] compra oro argento preziosi [redacted] numismatica. Valuta al massimo. Tel. 323.002 To via Tripoli 65.
[redacted] GE.MA. acquista oro argenteria [redacted] preziosi alle valutazioni via Madama Cristina 42. Tel. 650.2212.
IL CORDUSIO acquista collezioni monete medaglie argenti orologi [redacted] marca. [redacted]lanti gioielli. Milano tel. 02 864.53785.

Forza Italia non vuole l'aumento di 5 lire per la somatostatina

Cura di Bella, Polo diviso

Benzina più cara: polemica in Regione

Dicono tutti: «Non siamo contro la cura Di Bella e la possibilità di finanziarla. Ma...». È quel «ma», che tante polemiche sta causando in Regione, è legato alla necessità di reperire i miliardi (15 o 16) necessari per pagare la somatostatina. Viene dai banchi di opposizione del centro-sinistra, ma sale anche dal Polo, dove qualcuno appare perplesso sull'ipotesi dell'assessore alla Sanità Antonio D'Ambrosio di aumentare la benzina di 5 lire al litro per coprire quel costo. Certo, a Palazzo Lascaris consigliere - dal Polo all'Ulivo - se la sente di negare un diritto alla speranza per i malati di tumore, ma il confronto è sul tipo di sacrificio che i cittadini dovranno subire: di qui la tensione che ieri serpeggiava in commissione Bilancio, anche fra i membri della maggioranza di Ghigo. «Un po' di nervosismo», minimizza l'assessore.

«Nervosismo» così intenso che pomeriggio di minoranza si è espressa coralmente contro l'iniziativa: «Non siamo contrari alla cura Di Bella e alla possibilità di finanziarla. Ma...». In un incontro (presenti il verde Pasquale Cavaliere, il socialista Carla Spagnuolo, Marisa Suino e Andrea Foco del pds, Rocco Papandrea di Rifondazione, Renato Montabone dei popolari europei e Antonia Saitta dei ppi) sono state illustrate le alternative all'idea dell'assessore. Dalla riduzione delle spese correnti dell'uno per mille al finanziamento attraverso il 8 per mille dell'avanzo di amministrazione dello scorso anno, (proposte da Saitta), ad una serie di tagli sulle consulenze ipotizzati dalla Spagnuolo. E ancora, una proposta di Montabone: «Usiamo i soldi per le inutilità». Strade praticabili? C'è chi è scettico per via degli interessi che sarebbero toccati e chi accusa la minoranza di cercare visibilità. «Ma - replicano in coro dai banchi dell'opposizione - vogliamo solo reperire questi soldi nel bilancio. Evitando nuove tasse ai cittadini».

L'accusa è voler istituire ulteriori «gabelle» non piace niente all'assessore D'Ambrosio: un conto, dice, è la tassa europea, altro invece l'impegno di tutti per dare fiato alla speranza dei malati di cancro. Anche se restano le perplessità sulla cura: «Terapie tradizionali danno per molti tipi di tumore buoni risultati».

E allora, assessore, perché va avanti così spedito sulla questione somatostatina? «Perché la vicenda Di Bella - risponde D'Ambrosio - deve insegnare a tutti alcune cose. Innanzitutto che si deve pensare prima al malato che alla malattia: se qualcosa può alimentare la speranza dei pazienti, impegniamoci anche su questa strada». Ed è convinto che sia necessario fare più ricerca (sia su base regionale sia su base nazionale) e ridurre i tempi della sperimentazione, come si fa già in molti parti di Europa.

Nel dibattito s'inserisce anche la maggioranza. Il capogruppo di Forza Italia, Luigi Gallarini è sempre critico l'assessore: «Nel bilancio si possono trovare sufficienti per coprire, nel'98, la cifra necessaria. E l'assessore Burzi può reperirle all'interno alcuni fondi per enti, con storni da capitoli di bilancio». D'Ambrosio, però, non molla, anche se fa un po' di autocritica: «Avrei dovuto parlarne prima in giunta e ci sarebbero stati meno problemi. Ma questa è una buona soluzione». E non lo spaventa nemmeno l'obiezione del verde Pasquale Cavaliere: «I soldi della benzina entrerebbero nelle casse regionali soltanto tra 15 mesi. E poi, da quell'aumento di 8 lire, ne resterebbero per la cura appena 3. Il resto andrebbe a produttori e distributori. Per ottenere lo stesso incasso il cittadino dovrebbe pagare di più». Replica D'Ambrosio: «Chiederemo ai medici di rinunciare alla loro provvigione. E se i soldi non arrivano subito li anticipiano noi...».

In maggioranza, però, c'è anche chi sostiene il responsabile delle politiche sanitarie piemontesi. Ed è il capogruppo di An, Agostino Ghiglia. Ieri ha invitato D'Ambrosio ad aspettare: «A giorni il Consiglio di Stato si pronuncerà sulla sentenza del Tar che imponeva la somatostina gratis a tutti e gli darà ragione la cura la pagherà lo Stato».

Lodovico Poletto

I MEDICI

«Non lavoriamo più sereni»

C'è l'ombra pesante del magistrato dietro ai medici in corsia. E il fiato corto delle assicurazioni che consigliano massimali sempre più alti sulle loro polizze, poi di fronte a cause penali cedono facilmente alla transazione. E' il grido d'allarme lanciato ieri da oltre 300 medici di tutt'Italia riuniti al convegno «Responsabilità medico-professionale in ambito ostetrico-ginecologico». «Nella popolazione - evidenzia il professor Tullio Wierdis, docente di Ostetricia e Ginecologia all'Università - si sono create aspettative quasi miracolistiche. Richieste di certezze che la medicina non potrà mai avere. Così fioccano le denunce di malasanità che ci stanno però togliendo serenità nel lavoro». Contro l'impennata di processi, gli avvocati fanno anche autocritica: «Gran parte delle non hanno motivo di esistere. Ma querelare un medico significa chiedere sempre ingenti risarcimenti, quindi anche ingenti parcelle».

Conti irregolari?

Ispettori nella sede del Coni

C'è una bomba a orologeria piazzata sotto le fondamenta di una delle più solide istituzioni dello sport torinese: il Coni provinciale. Gli uffici al primo piano di corso Stati Uniti 10 sono stati visitati questi giorni due ispettori del Servizio Organizzazione Territoriale del Coni nazionale, inviati per verificare eventuali irregolarità nella gestione amministrativa del comitato presieduto dal 1992 da Angelo Cremascoli, 75 anni, una delle figure più conosciute dello sport nostrano, da sempre braccio destro di Primo Nebiolo al Cus e per lungo tempo presidente della Federatletica piemontese. Il caso è serio e potrebbe deflagrare in un momento all'altro anche perché poggia su un dato di fatto inequivocabile e sicuramente anomalo: da due anni il Coni torinese non presenta a Roma il previsto rendiconto la chiusura di bilancio. Gli accertamenti di rito s'inseriscono in un clima assolutamente rigore contabile deciso dal Coni centrale dopo lo scandalo appurato l'anno scorso al comitato provinciale romano. L'intervento dei carabinieri, sollecitato da precise segnalazioni, aveva portato alla scoperta di contributi corrisposti da Comune e Regione per l'organizzazione di manifestazioni e mai registrate sui bilanci. Agli arresti domiciliari erano finiti il presidente del comitato e i due segretari in carica nel periodo incriminato, mentre Bartolo Consolo, presidente della federnuoto nazionale, era stato nominato commissario.

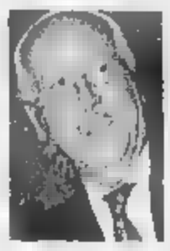
Angelo Cremascoli

Dopo Roma, altre indagini per irregolarità erano state promosse dal Coni attraverso sue attività ispettive a Treviso e Macerata e segnalate alla Procura. Segnali inquietanti, insomma. Tant'è che la Giunta nazionale del Coni nella sua riunione del 16 dicembre scorso aveva poi deciso di stringere i freni nando in ciascuno dei 103 comitati provinciali dei revisori dei conti, scelti nei quadri della Ragioneria di Stato. Tra situazioni oggettivamente confuse e «soffiate» raccolte nell'ambiente, il revisore torinese non ci ha messo molto a ravvisare anomalie. Immediatamente, Roma ha avviato l'indagine supplementare. Gli ispettori Domenico De Luca e Romeo Grossi arrivati a Torino e hanno analizzato minuziosamente gli archivi contabili del comitato, carta e computer, passando in rassegna contributi, rimborsi, premi, spese ordinarie e straordinarie degli ultimi due anni. Ancora , già nei giorni scorsi, gli uffici del Coni provinciale sono rimasti chiusi. Attività paralizzata, insomma. Qualcuno sussurra di contributi elargiti a società inesistenti, ma né dagli ispettori né dal Coni centrale nulla è trapelato. Sembra comunque che Cremascoli abbia già offerto le proprie dimissioni. Scoppierà una bomba con tanto di dossier inviato alla magistratura o si tratta di piccole irregolarità causate da negligenza? A giorni la risposta. **(r. s.)**

Due giornalisti del Tg3 erano stati assolti

Diffamato Sogno Processo da rifare

Il procuratore generale Antonino Palaja ha acquisito il fascicolo del processo contro l'ex direttore del Tg3 Daniela Brancati e il giornalista Roberto Scardova. I due vennero assolti lo scorso 29 gennaio dai giudici della seconda sezione penale dall'accusa di aver diffamato Edgardo Sogno nel corso delprogramma «E così Cia» tra- la del 2 agosto 1995 e dedicato alla ricorrenza della strage più funesta compiuta nel nostro Paese: quella 1980 alla stazione di Bologna. Evidentemente l'alto magistrato vuole esaminare gli atti per valutare se impugnare o meno la sentenza del tribunale.

Frattempo il giudice estensore Maria Gabriella Rigoletti ha depositato i motivi della decisione dettata dal riconoscimento dell'esercizio di un diritto-dovere che si è concretizzato nella cronaca di fatti di grande rilevanza sociale.

L'ambasciatore Sogno si era ritenuto diffamato dall'accostamento del suo nome e della sua attività anticomunista allo scenario delle stragi. Scrive il giudice Rigoletti: «Dall'esame del contenuto della trasmissione emerge in modo evidente come il capo di imputazione non riporti in modo fedele le frasi pronunciate dall'imputato Scardova, autore del commento incriminato...». E poi precisa: «La cronaca giornalistica concorre a dare sostanza a un diritto che si radica neell'articolo 21 della Costituzione». Le condizioni: che sia rispettata la verità dei fatti narrati e che questi siano riferiti con correttezza, esenza inutili eccessi e aggressione all'interesse morale della persona».

Conclusione: «E' di tutta evidenza che esista un interesse pubblico all'informazione sui temi trattati nella trasmissione, relativa ad avvenimenti che per il loro drammaticità e gravità hanno fortemente coinvolto e scosso l'opinione pubblica, suscitando interrogativi che non hanno trovato chiare risposte. La divulgazione degli esiti di ulteriori indagini... riveste un'indubbia utilità sociale. In quest'ambito, volto a comprendere le varie tensioni che si agitavano in quel periodo, il riferimento alla persona di Sogno risulta affatto gratuito».

Il cardiochirurgo accusato di favoritismo

«Non è più reato» Assolto Morino

«Il fatto non costituisce reato». Tutti assolti: il professor Francesco Morino, sei componenti esaminatrice (Calfarello, Moggi, Pierini, Drago, Boveri e Caldarola) e l'esaminato che venne prescelto come nuovo primario di chirurgia all'ospedale di Ovada, Vezio La Ganga, fratello di Giusi, al tempo uno dei politici torinesi più influenti. Morino era stato accusato di aver «ispirato» il giudizio della commissione: nel dicembre 1995 condannato a un anno di reclusione rito abbreviato dal gip Francesca Christillin. La quarta corte d'appello ha ribaltato il giudizio di primo grado sulla base del nuovo articolo 323 del codice penale: quello che punisce l'abuso d'ufficio. Per questo reato? sino all'estate scorsa, Morino e gli altri erano stati rinviati a giudizio e condannati. Ora la formulazione del codice prevede che si «debba intenzionalmente procurare a sé o ad altri un ingiusto vantaggio patrimoniale, o arrecare ad altri un danno ingiusto».

I giudici hanno escluso un tale profilo per la condotta di Morino e degli altri chirurghi nella scelta di Vezio La Ganga. Hanno accolto la richiesta assoluzione avanzata dal collegio difensivo. Il sostituto procuratore generale Bruno Rapetti aveva chiesto la conferma della sentenza di primo grado. L'avvocato Vittorio Chiusano, difensore con Luigi Chiappero del professor Morino, la vittoria e dice che è «restituita correttezza e dignità a una persona». I fatti risalgono al 1991: diciannove chirurghi concorsero per il posto di Ovada, ma solo undici si presentarono alla prova scritta. La superarono in cinque. E uno rinunciò alla prova pratica: un intervento chirurgico su un cadavere, da svolgersi alle Molinette.

La commissione decise in un'ora: 8 punti a La Ganga, a ciascuno gli altri tre concorrenti che non vennero nemmeno ammessi alla prova orale. Gli esclusi si rivolsero alla procura. Le indagini appurarono che il verbale della commissione non evidenziava gli errori madornali attribuiti agli esclusi dai suoi componenti nei degli interrogatori in procura. Comunque, il pm Vittorio Corsi chiese per due volte l'archiviazione del fascicolo, per due volte respinta dal presidente dei gip Antonino Palaja.

NEL CANTIERE DELLA TELECOM

Una gru da record, con il braccio lungo 52 metri

Continuano i lavori in corso Inghilterra per la costruzione del nuovo centro direzione Telecom. Dopo distruzione del vecchio edificio con la dinamite, con la quale si erano avviato il cantiere, ieri mattina la zona ha vissuto un altro spettacolare momento che prelude ad una nuova fase dell'intervento. E' infatti montato il braccio della gigantesca gru che servirà a spostare i blocchi di cemento e le macchine scavatrici. Il braccio è lungo 52 metri e pesa 180 tonnellate; è stato sollevato ad un'altezza di 47 metri da un'autogru. Per assistere all'avvenimento due classi dell'asilo nido e alcuni studenti del Politecnico si recati al cantiere. Nei giorni scorsi l'impresa Dioguardi 6 mila volantini ha invitato gli abitanti del quartiere a seguire l'operazione.

1 giovani partono dal Balon e raggiungono il Po

Oggi gli squatter in corteo Lunedì i comitati spontanei

Tra squatter e comitati spontanei per la sicurezza, in città tornano i cortei. Oggi, alle 14,30, dal Balon parte il corteo dei centri sociali. Autorizzato dalla questura, raggiungerà piazza Vittorio percorrendo le vie XX Settembre, Santa Teresa, Maria Vittoria, San Francesco, Po. Grande dispiegamento di forze dell'ordine per evitare si ripetano le violenze di venerdì quando i manifestanti sfasciarono venti vetrine. Il corteo, contro il quale s'è pronunciata An - «deve vietato» -, sarà composto dalla gioventù dei centri sociali cittadini, di quelli di Liguria, Valle d'Aosta e Cuneo. Continui, martellanti, gli appelli alla mobilitazione lanciati da Radio Blackout, l'emittente di quest'area giovanile in cui confluiscono le più di ci i punk, gli chici, gli occupanti di edifici, gli squatters. Più le migliaia di ragazzi che frequentano saltuariamente - e quindi non vanno confusi con lo zoccolo duro degli attivisti -, i concerti e le manifestazioni organizzate nei centri catalogabili alla voce «Cultura alternativa». Invece, il Coordinamento comitati spontanei torinesi (Cost) si fa promotore di «di una civile manifestazione» organizzata lunedì alle ore 15,30 davanti al municipio perché «Torino non deve diventare una città dove domina la paura e ricordare al prefetto, al questore, al sindaco, al Consiglio le, che può passare nel dimenticatoio la grave situazione di ordine pubblico in cui versano alcuni quartieri di Torino». Il rappresentante comitato, Denis Martucci, ha anche sporto denuncia per «minacce di morte ricevute al telefonino». Sempre lunedì, ma alle 15, in piazza Madama Cristina, corteo di protesta degli abitanti di San Salvario capeggiati dal presidente di circoscrizione, Formisano.

IN BREVE
PIEMONTE LIGURIA VALLE D'AOSTA

Le Settimane musicali

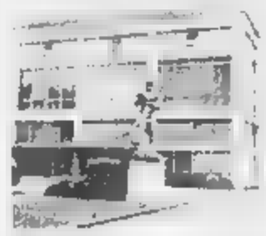

STRESA. Per la prima volta dopo edizioni, le Settimane Musicali di Stresa abbandonano il Lago Maggiore e si spostano in Ossola. La persistente indisponibilità del palazzo dei Congressi, dove si svolge la maggior parte di concerti e dove sino a fine ottobre proseguono i lavori di ristrutturazione, ha costretto gli organizzatori a cercare una sede alternativa per non interrompere l'appuntamento con il prestigioso festival. La soluzione è stata trovata dopo l'interessamento presidente della Provincia del Verbano Cusio Ossola, Giuseppe Ravasio, che ha accertato la disponibilità della «Fabbrica» di Villadossola, un teatro di recente costruzione in grado di ospitare 550 persone. Anche patron delle Settimane, Italo Trentinaglia, si è dichiarato d'accordo al trasferimento.

Fondi comuni «Astesi» novità Cassa

ASTI. La Cassa di Risparmio di Asti (2597 miliardi di raccolta complessiva nel '97, 78 sportelli) entrerà un proprio prodotto nel mondo dei fondi di investimento. A fine maggio si potranno sottoscrivere i fondi comuni «Astesi», un misto obbligazionario che precederà di pochi mesi un'altra iniziativa: i fondi pensione. L'hanno annunciato il presidente dell'istituto, Gianpiero Vigna e il direttore Alfredo Bergamaschi.

Commercio dialoga sull'Europa

VERCELLI. Ieri mattina i giovani delle superiori vercellesi sono stati invitati a festeggiare i 70 anni della Camera di Commercio. Il presidente Verri, dal Teatro Civico del capoluogo è riuscito a raggiungere oltre 1600 studenti sparsi per tutta la provincia con un collegamento multivideo. E' seguita una tavola rotonda cui hanno partecipato esperti italiani ed europei, che hanno parlato di Europa, imprese e giovani.

Alta Velocità nel mirino procure

ALESSANDRIA. Partono le indagini dopo gli esposti di ambientalisti e Comitato interregionale «Alt al Supertreno Milano Genova» alle procure di Alessandria e di Genova e alla sezione della Corte dei conti di Torino. Sott'inchiesta i lavori nei cantieri alessandrini di Fraconalto, Voltaggio (nella foto) ed in quello di Paveto, in Liguria. I firmatari degli esposti ipotizzano i reati di truffa ai danni dei Comuni interessati nonché violazioni alle norme sull'inquinamento delle acque pubbliche e sullo smaltimento dei rifiuti. I cantieri erano stati bloccati a fine febbraio da un'ordinanza del ministro Ronchi. Secondo gli ambientalisti il consorzio «invece di cunicoli esplorativi, stava realizzando gallerie di servizio». Il ministro dei Trasporti Burlando di recente ha però difeso l'operato del Cociv.

Sport senza per disabili

BIELLA. Sette mesi di gare, per centinaia di atleti disabili e non: sabato prossimo parte la terza edizione di «Sport senza barriere», organizzata dalla Provincia e dalle associazioni biellesi. Il calendario prosegue fino alla fine di ottobre, e prevede meeting di atletica e di nuoto, competizioni ippiche, cronoscalate e sfide a tennistavolo in carrozzella. Il primo appuntamento è a Pollone, con un torneo di basket per handicappati mentali.

della polizia tensione in Riviera

ALBENGA. Un agente di polizia, nel corso di un vasto controllo anti-malavita e anti-prostituzione in tutta la Riviera, è stato costretto ad esplodere un colpo di pistola a scopo intimidatorio. E' accaduto l'altra notte, in piazza del Popolo, nel pieno centro di Albenga dove, pochi giorni fa, è stato il rischio di scontri razziali tra gli extracomunitari e i residenti, stanchi di spacciatori, ladri, scippatori e prostitute.

La base Levaldigi aspetta gli elicotteri

CUNEO. Mentre nella «Grande» e nell'Imperiese è allarme per i boschi in fiamme, in Piemonte funziona una sola base di elicotteri antincendio, a Torino. La prevista sede di Cuneo Levaldigi non è stata attivata, perché la Regione ha annullato la gara d'appalto per il nuovo servizio. «Gli elicotteri costano un milione e mezzo l'ora e devono avere precise caratteristiche - spiegano all'assessorato alla Montagna -. Un solo consorzio in gara aveva i requisiti, ma la sua offerta era superiore alle nostre possibilità. Non potendovi far fronte, abbiamo annullato l'appalto, prorogando il servizio per tutto il Piemonte all'attuale ditta». Due i ricorsi contro la decisione: delle imprese escluse e delle vincitrici (associazione temporanea Elilombardia, Air Green ed Elilario), per le quali l'appalto è regolare, «non avendo escluso offerte al rialzo».

Il grande accusatore stroncato da overdose

E' morto Paolo Bonicelli, uno dei grandi accusatori nel processo, a Genova, a carico dell'avvocato Raffaella Multedo, imputata di aver rifornito di stupefacenti alcuni suoi clienti detenuti nel carcere Marassi. La notizia è stata comunicata ieri in aula, all'inizio del dibattimento che vede imputato il legale genovese. Secondo quanto è stato riferito, Bonicelli, 32 anni, è morto stroncato presumibilmente da un'overdose.

Pietre del Cottolengo diventano portafortuna

SANREMO. Il Piccolo Cottolengo, per recuperare parte dei 16 miliardi necessari alla sua ristrutturazione, ha copiato il Muro di Berlino ed ha messo in «vendita» frammenti delle sue antiche mura. Oggi mila sacchettini con le pietre saranno offerte a tutti i giocatori del casino di . Un nuovo portafortuna per i patiti dell'azzardo che, per un giorno, potranno abbandonare i soliti amuleti e contribuire all'assistenza di 180 anziani.

sul ghiaccio Trofeo Topolino

AOSTA. Giornate decisive, oggi e domani, per il Trofeo Topolino degli sport del ghiaccio che si sta svolgendo in Valle d'Aosta. Circa 400 bambini tra i 6 e i 12 anni si stanno affrontando da giovedì sulle piste ghiacciate di Aosta e Courmayeur in gare di hockey, short track, figura (pattinaggio artistico e danza), curling e birilli. Sono rappresentati, oltre alla Regione padrona di casa, i Comitati di Alto Adige, Emilia Romagna, Friuli-Venezia Giulia, Lazio, Lombardia, Piemonte, Trentino e Veneto. Partecipano anche quattro nazioni: Austria, Francia, Germania e Spagna. Oggi sono in programma le ultime gare di qualificazione e, in serata, una grande festa riservata ai giovanissimi atleti. Domani si assegneranno i titoli nelle varie specialità, quindi la cerimonia di chiusura del Trofeo Topolino.

CONTINUA CON SUCCESSO
LA GRANDIOSA LIQUIDAZIONE
DI
ELETTROMOBILI 2 S.r.l.

EFF. COM. LEGGE 80

ANDORA
VIA MEDULA, 22/a - SV tel. 0182/681038
a 200 mt. dall'imbocco dell'autostrada - AMPIO PARCHEGGIO INTERNO

TUTTI I MOBILI VENGONO VENDUTI A PREZZI DI
FALLIMENTO

OCCASIONI IRRIPETIBILI
SU
CAMERE • CAMERETTE • CUCINE COcomponibili
SALOTTI • SOGGIORNI • COMPLEMENTI
ARREDAMENTI PER ALBERGHI

PAGAMENTI RATEALI

APERTO TUTTE LE DOMENICHE

ORARIO CONTINUATO DALLE 9,30 ALLE 19,30

SCONTI REALI dal 30% al 60%

CONSEGNE IN TUTTA ITALIA E OLTRALPE COMPRESE NEL PREZZO

ORGANIZZAZIONE DITTO - 0337/218445

Per la pubblicità
LA STAMPA
PK
publikompass
18100 IMPERIA
Via Alfieri 10
Tel. (0183) 273.373
Via Gioberti 47
Tel. (0184) 501.556

LA STAMPA
IMPERIA-SANREMO
E PROVINCIA

LA STAMPA
"La IN"
Sanremo
corso degli Inglesi 64
Tel. 57.53.37

Uffici: Imperia, tel. 7911 - Sanremo, tel. 503.003/4

Sorpresi sulla porta di un negozio ad Arma, uno è arrestato. Bottino recuperato

Ladri investono un carabiniere Tre spari contro l'auto in fuga

L'auto lanciata contro i carabinieri. Nel riquadro il brigadiere Edoardo Milani, leggermente ferito a, a fianco, Flano Caplan, dopo l'arresto (FOTOSERVIZIO MAURIZIO GATTI)

ARMA DI TAGGIA. Due carabinieri feriti, per fortuna in modo non grave; uno slavo arrestato dopo un inseguimento sul filo dei 100 all'ora sull'Aurelia, altro ricercato, una caccia all'uomo sulle colline, un'auto carica refurtiva recuperata, forse la possibilità di ritrovare il bottino di altri furti.

E' il bilancio di una notte davvero movimentata che ha avuto per protagonisti un brigadiere ed un appuntato della stazione carabinieri di Arma.

Sono le 4,20. La pattuglia sta perlustrano le strade del centro. Normale controllo sul territorio. All'improvviso la loro attenzione viene richiamata dal sibilo di un segnale d'allarme nella del quadrivio di Rossat. Sulla porta del negozio di articoli sportivi Promosport il lampeggiante giallo è in azione. La porta è aperta. I due carabinieri si avvicinano con circospezione. L'appuntato Ignazio Bucci resta in auto e avverte via radio la centrale di Sanremo; il brigadiere Edoardo Milani, pistola in pugno, si avvicina al negozio. All'improvviso una Ford Fiesta ferma nel buio, parte di scatto. Il sottufficiale intima l'alt, ma il conducente si ferma e lo investe, scaraventandolo a terra. Milani nonostante la botta riesce a esplodere tre colpi pistola contro le la Ford che riesce ad allontanarsi. Ma intanto è stato dato l'allarme. Una radiomobile intercetta l'auto in fuga sull'Aurelia e la blocca. Alla guida c'è Flano Caplan, 45 anni, croato. Per lui scattano le manette. Pesanti le accuse: furto e tentato omicidio. E' stato rinchiuso nel carcere dell'Armea. Sui sedili i carabinieri trovano una cinquantina di tute da ginnastica. Valore poco meno di 5 milioni.

Nel frattempo il ladro che era dentro al negozio tenta la fuga a piedi torrente Argentina. L'appuntato lo insegue ma scivola sul bordo di una aiuola, cade e si frattura mano.

Nella notte i due carabinieri si fanno medicare al pronto soccorso dell'ospedale. Il brigadiere, contuso escoriazioni alle mani ed alle gambe, è stato giudicato guaribile in dieci giorni. Di trenta giorni, invece, la prognosi di Ignazio Bucci: frattura ad una mano. La refurtiva in mattinata è stata restituita al titolare della Promosport, Paolo Duberti. L'arresto del croato dovrebbe permettere agli investigatori di risalire ad altri furti. [g. p. m.]

IL TEMPO IN LIGURIA

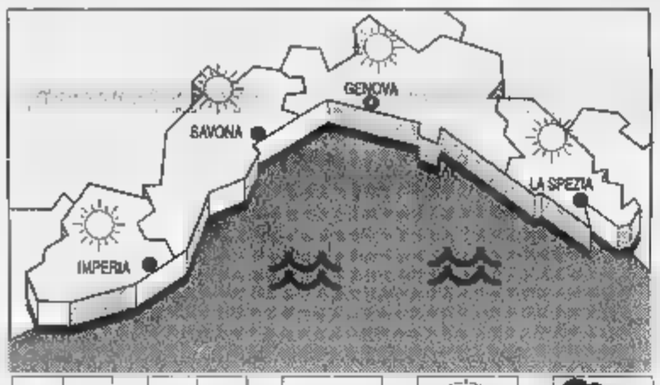

TEMPO PREVISTO PER Condizioni anticicloniche con schiarite prevalenti alternate e saltuari passaggi nuvolosi. **Tempo previsto per domani.** Prevalenza di schiarite con locali addensamenti nelle centrali giornata.
DI IERI. Temperatura mare 14 °C; umidità relativa 60%; pioggia 0 mm; vento tra Sud Est e Sud Ovest velocità media 15-25 km/h; cielo poco nuvoloso; mare tra mosso e molto mosso; pressione barometrica 1019 mb (tendenza: aumento).

DI IERI

Genova	max 14	min 5
Savona	max 14	min 6
Imperia	max 14	min 8

A IMPERIA
Max: 16; min: 10 temp. mare °C

Il **Sole** sorge alle 6,42 e tramonta alle 18,32. La **Luna** cala alle 7,22 e si leva alle 19,53 (Fase calante).

Dati gentilmente forniti dall'Osservatorio meteorologico del Comune di Imperia e dal Centro Meteo Mursia di Portofino.

SOLIDARIETA' E AZZARDO

Il casinò aiuta il Cottolengo

Cinquemila sacchetti con frammenti di pietre del Piccolo Cottolengo da oggi in «vendita» casinò per raccogliere i fondi necessari per restaurare la «residenza protetta» per 180 anziani. SERVIZI A PAG. 39

Sul Monte Faudo

Nuovo incendi Interviene Il Canadair

IMPERIA. Ancora incendi di bosco, ancora natura che se ne va letteralmente fumo. Per tutta la giornata di ieri il Canadair ha fatto la spola tra il mare e le pendici del Monte Faudo di Imperia per spegnere un rogo appiccato dai piromani: gente scrupoli che, una volta individuata, dovrebbe essere severamente punita, cosa che purtroppo nostra carente legislazione non permette di fare.

Gli interventi del Corpo Forestale e dei vigili del fuoco si sono estesi a tutto il territorio della provincia. I roghi si sviluppati in valle Arroscia. A Pornassio le fiamme si sono avvicinate anche alle . Ad Acquetico bruciata una grossa porzione bosco.

Fiamme anche a Boscomaro, vicino Pietrabruna. Anche in questo caso sono intervenuti i mezzi dei vigili del fuoco. Roghi sono stati segnalati anche nel Sanremese e nella zona di Ventimiglia. [giu. gel.]

ALTRE SCHEDE IN REGALO

Oggi con La Stampa a caccia di premi

La prima estrazione del Lotto e del Super Enalotto legata al nostro gioco ha portato fortuna: sono infatti ben 215 i lettori che hanno vinto grazie alle cartoline regalate dalla Stampa.
Cinquanta di loro hanno fatto un terno al Lotto, e vinto 100 mila lire ciascuno; ci sono altri 165 lettori
I quali si aggiudicheranno per sorteggio le 165 colonne del Super Enalotto che hanno vinto 17.700 lire.
Naturalmente siamo soltanto agli inizi, e continua la caccia non solo ai terni, ma anche e soprattutto ai premi miliardari che il gioco può far vincere: un buon numero di lettori, comunque, ha già avuto una prima soddisfazione.
Intanto da giovedì sono in distribuzione le nuove schede, valide per l'estrazione di oggi, sabato 14 marzo.
Sino al 4 di aprile per provare a vincere al Lotto, o per inseguire il sogno di uno dei superpremi del Super Enalotto, basta continuare ad acquistare La Stampa.

Mondo Moda
Sposa

Abbigliamento
Uomo e Donna
Non solo cerimonia...

MONDOVÌ
VIA LANGHE, 51/A • TEL. 0174/55.23.09
ORARIO: 9.30-12.15 • 15.30-19.15
Domenica aperto tutto il giorno
Chiuso il lunedì

Provincia di Imperia
Assessorato alla Cultura
CO.RE.IS Italiana
(Comunità Religiosa Islamica Italiana)
Comune di Bordighera
Assessorato alla Cultura

CO.RE.IS Italiana (Comunità Religiosa Islamica Italiana) con sede in Milano organizza in collaborazione con il Comune di Bordighera un ciclo di incontri dal titolo:

L'esoterismo islamico

Iniziazione e realizzazione spirituale nella tradizione islamica

Relatori:
Yahya Pallavicini
Institut des Hautes Etudes Islamiques, Parigi, Embrun

Shaykh 'Abd Al Wahid Pallavicini
Maestro di una confraternita islamica

Per informazioni sul catalogo e le attività de "La Sintesi Editrice" segnaliamo i seguenti numeri:
La Sintesi Editrice, Via Meda 9 - 20136 Milano
02.832.17.25 fax 02.839.33.50
E-mail: la.sintesi@iol.it

Bordighera, Centro Culturale Polivalente, ex Chiesa Anglicana - Via Regina Vittoria, 4 - ore 17
Per eventuali informazioni telefonare al n° 02/839.33.40 - fax 02/839.33.50

Ieri lavoratori in corteo: ricevuti dal sindaco Berio

L'Agnesi licenzia in Friuli solidarietà da Imperia

IMPERIA. Un corteo di protesta con una cinquantina di lavoratori ha attraversato ieri le vie di Imperia: lo slogan era «Niente licenziamenti all'Agnesi». Non si trattava però dello stabilimento-simbolo di Imperia, ma della sede di Pordenone, che rischia la chiusura (farebbe seguito a quella di Pescara, nel '94). Ieri, quasi tutti i dipendenti di quella fabbrica sono «sbarcati» in Riviera, per ricevere la solidarietà dei loro colleghi (fortunatamente non nella stessa situazione) e parlare con il sindaco. Per assurdo, la chiusura di Pordenone «per eccesso di capacità produttiva rispetto al proprio mercato» potrebbe addirittura avvantaggiare Imperia, dove potrebbero essere trasferite alcune produzioni.

L'appoggio di Imperia è comunque stato totale. Ieri, dopo l'arrivo di un pullman con i manifestanti dal Friuli, sono stati distribuiti manifestini e il corteo di protesta è sfilato fino al Comune, dove gli operai sono stati ascoltati dal sindaco. Si è poi svolta un'assemblea di due ore allo stabilimento di via Schiva. Oltre ai sindacalisti friulani, erano presenti Ezio Rossetto, rappresentante regionale della Cisl, gli esponenti di categoria Rina Zanatta (Cgil) e Marco Pianetti (Cisl), oltre a quelli della Rsu: Sergio Nappelli (Cisl), Franco Lamonica (Cgil) e Egidio Maiolino (Uil).

Dicono i sindacati: «Abbiamo valutato con estrema attenzione le ragioni che secondo la società hanno determinato la decisione di dismettere lo stabilimento di Pordenone. Queste ragioni non sono state ritenute sufficienti per motivare la chiusura, passo che contraddice gli impegni assunti dall'Agnesi quando il gruppo è stato acquisito dalla Paribas. C'è infatti la possibilità di un esito positivo per la trattativa in corso tra Agnesi e un gruppo di imprenditori di Pordenone, che prevede la cessione della fabbrica. Chiediamo alla direzione generale di garantire la migliore disponibilità affinchè la trattativa possa giungere a una rapida conclusione».

C'è anche una «coda» locale: «I lavoratori di Imperia hanno preso atto del piano industriale triennale che la società ha presentato al coordinamento Agnesi il 6, giudicandolo incompleto e non del tutto coerente con gli obiettivi di sviluppo: sono necessari ulteriori approfondimenti».

Enrico Ferrari

I lavoratori dell'Agnesi di Pordenone davanti al bus che li ha portati a Imperia

Lamentele per i piccioni al Parasio: sono troppi, c'è rischio di infezioni

Degrado in centro, coro di proteste

Persino topi morti vicino alle scuole

IMPERIA. Ancora proteste per il degrado in pieno centro: questa volta, a lamentarsi è una nonna che, a pochi passi dalla scuole di largo Ghiglia, ha notato un topo morto sul marciapiede. Dice l'anziana: «Ero in via don Abbo e stavo accompagnavo il mio nipotino, quando ho notato il roditore, piccolo e di colore grigio. Non ne avevo mai visti in questa zona. Considerando che di qui passano molti bambini, anche da soli, bisognerebbe fare maggiore attenzione. Qualche piccino potrebbe toccarlo e infettarsi».

La presenza di topi vicino alle è ormai un fatto ricorrente. Qualche mese fa, c'erano state segnalazioni nei cortili dei palazzi di via dell'Ospedale e anche nel rio che scorre accanto a via Andreoli. Altri «inquilini indesiderati» sono poi stati visti al Barcheto.

Nelle ultime settimane, era stato lanciato un allarme anche per il proliferare dei piccioni, altri animali che possono essere portatori di malattie. Il loro numero è in costante aumento soprattutto al Parasio, con inconvenienti dal punto di vista igienico e sanitario.

A Castelvecchio, altre lamentele hanno da poco riguardato la Sipo, lo stabilimento di via IV Novembre da dove spesso si diffondono miasmi, dovuto alla produzione di olio di Presto, però, la Sipo dovrebbe trasferirsi in una nuova sede a Dolcedo. **[e. f.]**

«Le auto? Un ostacolo in più»

Pieve, non vedente vince la lotta contro il parcheggio selvaggio

DI TECO. Un cittadino ha vinto la sua «battaglia» contro il parcheggio selvaggio. Per il non vedente Tiziano Defendini, 40 anni, che deve già combattere contro gli impedimenti legati all'handicap fisico, la sistemazione di dissuasori per la sosta davanti alla sua abitazione, prevista dall'amministrazione di Pieve, è provvedimento che permetterà di vivere meglio. Gli eviterà infatti lo slalom tra i mezzi posteggiati anche sulle strisce pedonali di corso Ponzoni, una mossa che gli causa comprensibili problemi e aggiunge inaspettate barriere a quelle che deve già superare tutti i giorni. Defendini, per far sentire le sue ragioni, si affidato all'avvocato Alberto Pezzini, che aveva inviato lettera di protesta in Comune.

La risposta del segretario comunale arrivata alcuni giorni fa: preannunciava il rifacimento delle strisce pedonali. Per Pezzini, però, questo non bastava: «La riverniciatura dell'attraversamento non elimina il problema dei veicoli che continuano a sostare in maniera illegittima. Mercoledì, il mio assistito ha riportato lesione per avere urtato con la gamba destra contro un'autovettura lasciata sulle strisce».

Subito dopo, il commissario straordinario Claudio Sammartino (il Comune rimasto sindaco) ha ricevuto Tiziano Defendini. Dice il commissario: «Già nei giorni passati avevo avuto con lui colloquio telefonico, appositamente voluto in rispetto delle sue condizioni. Durante l'incontro è stato confermato che saranno collocati dissuasori della sosta nella zona interessata, per agevolare il transito di Defendini nei pressi della propria abitazione».

Spesso, nelle località dell'entroterra i portatori di handicap devono affrontre disagi ancora più gravi rispetto ai centri costieri. Sempre Pieve di Teco, ad asempio, per raggiungere l'ufficio assistenza anziani e disabili della Comunità montana della Valle Arroscia bisogna superare 110 scalini. **[e. f.]**

DALLA CITTA'

Servizio di segretariato al Centro sociale di Imperia

Presso il Centro sociale di via privata Gazzano in Borgo San Moro, Imperia, funziona un servizio di segretariato. Tel. 299609, mentre continuano dalle 15.30 alle 18.30, i corsi uncinetto e ricamo, giochi di carte tombola. **[b.v.]**

Rondò la mostra di Gabriella Colombo

Si inaugura oggi, ore 15.30, alla galleria d'arte «Il Rondò», Imperia, la interessante mostra personale di Gabriella Colombo di Ormea. Sono delicate opere di intrinseca poesia nelle quali la pittrice, come detto dal critico Aldo Spinardi, esprime «le voci dei boschi, il fruscio delle foglie, il silenzio dello spazio immenso»: una mostra da non perdere. **[b. v.]**

SCUOLA

Un concorso per le lingue in collaborazione con l'Onu

La «El Ambassador Award 98», in collaborazione Unesco ed Onu organizza un concorso internazionale per studenti di tutte le scuole medie sul tema «Le lingue uniscono i popoli» da svolgersi in inglese. E' possibile partecipare anche con poesie e foto. Per informazioni tel. 167/820044. **[b. v.]**

LAVORO

Il Comune di Diano Marina 17 bagnini e cassieri

Per la prossima estate il Comune di Diano Marina intende assumere 17 bagnini e 8 cassieri che presteranno servizio nei tre stabilimenti balneari gestiti dall'Amministrazione comunale. Inoltre saranno assunti anche 4 vigili urbani che andranno a potenziare per la stagione turistica l'organico della polizia municipale. I bandi di concorso consultabili in Comune. **[a. b.]**

POSTE

Mostra filatelica a Diano annulli speciali

La direzione delle Poste di Imperia ha reso noto che, in occasione della mostra filatelica «Primavera '98» che si terrà in Comune a Diano il 20 e 21 marzo, sarà attivato un ufficio filatelico temporaneo dotato di annullo speciale figurato. L'orario per la timbratura è fissato dalle 14.30 alle 20. **[a. b.]**

GIUSTIZIA

Ha rubato una scala condannato a otto mesi

E' stato condannato a otto mesi di carcere, per furto, Carmelo Brusca, 41 anni. L'uomo aveva rubato una scala da negozio di San Bartolomeo. **[a. b.]**

Interrogazione

Privatizzazione dell'Autofiori tra dell'Ulivo

SAVONA. L'Ulivo ha presentato un'interrogazione al ministero dei Lavori pubblici contestando gli assetti societari dell'Autostrada dei fiori.

Secondo il parlamentare Maura Camoirano la partecipazione azionaria dei privati sarebbe diventata troppo elevata rispetto alle previsioni dello statuto. L'interrogazione è firmata da anche da Roberto De Rosa, Fabrizio Vigni e Grazia Labate. «Richiamiamo l'attenzione del Governo sugli attuali assetti societari dell'Autostrada dei fiori, concessionaria dell'Anas per la costruzione e gestione del tratto Savona-Ventimiglia. Nonostante l'esistenza di norme costitutive e statutarie che riservano la maggioranza azionaria agli enti pubblici, con il passare del tempo sono avvenuti passaggi azionari che hanno portato il controllo della società nelle mani di un gruppo privato che fra l'altro detiene anche la maggioranza azionaria di altre società del Nord» **[e. b.]**

Una curiosa vicenda di morsi e offese accaduta a Torria

Litigio tra vicini per i cani Madre e figlio dal pretore

CHIUSANICO. I cani si azzannati tra loro (in verità hanno anche morsicato alle gambe due persone) e i padroni hanno litigato. Risultato: due feriti, un cagnolino dal veterinario, e madre e figlio olivicoltori rinviati a giudizio dal pm Chiara Venturi: la donna per mancata custodia di due pointer, il giovane per minacce e ingiurie.

La vicenda, accaduta nell'agosto di due anni fa a Torria, frazione di Chiusanico, approderà lunedì davanti al pretore d'Imperia Varalli.

L'episodio compare in un verbale dei carabinieri di Pieve di Teco. Michele Valerio, 65 anni, e la moglie Francesca Oruanno, 66, turisti milanesi che hanno una seconda a Torria, nell'estate di due anni erano andati in vacanza portandosi il loro cagnolino, una bestiola di taglia molto piccola. Pare che i due pointer che appartegono a Maddalena Molinero, 78 anni, abitante in paese, alla vista della bestiola, le avessero dato addosso. A farne le spese, però, oltre al cagnolino, erano stati i coniugi, costretti a far visita prima al veterinario e subito dopo ai medici del pronto soccorso. Ai carabinieri la coppia ha portato anche i referti. Che parlano di ferite provocate da morsi guaribili in una settimana circa.

La storia ha un'appendice. Poco dopo il fatto, marito e moglie sono tornati nel posto dove i cani si erano azzuffati, probabilmente per rintracciare i padroni dei pointer e chiedere spiegazioni.

Sempre secondo quanto tenuto nella denuncia presentata dai carabinieri, Michele Valerio avrebbe incontrato il figlio di Maddalena Molinero. Forse aspettava delle scuse. Per tutta risposta - e il contenuto delle affermazioni è indicato nel dispositivo di rinvio a giudizio - Graziano Maglio, 33 anni, avrebbe offeso e minacciato il turista milanese. «Meglio che non vi facciate più vedere in paese», era stata la frase più gentile.

Le indagini condotte dalla procura circondariale si sono concluse con il rinvio a giudizio di Maddalena Molinero, sospettata di non aver mantenuto la vigilanza sui suoi pointer, e di Maglio, quest'ultimo nei guai per le minacce e le offese.

Lunedì spetterà al pretore Domenico Varalli trarre le conclusioni. La parte offesa è assistita dal legale Viani. **[m. v.]**

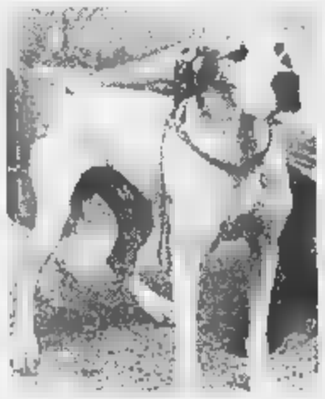

Si parlerà di pointer lunedì in pretura

Stroncata da una malattia incurabile

Per Thea Lajolo l'addio di Diano

DIANO MARINA. Si sono svolti ieri pomeriggio alle 15 a Diano Marina i funerali di Thea Lajolo, una dianese Doc, appartenente ad delle più note e nobili famiglie della zona, morta per una malattia incurabile. Per molti anni la donna aveva svolto l'attività di insegnante, prima nell'astigiano, poi nel cuneese e, infine Liguria. Genitori e alunni l'hanno sempre amata ed apprezzata per il suo forte impegno nell'opera educativa, per la preparazione e per la grande umanità. Terminato il suo impegno di dipendente, da pensionata, ha dedicato il tempo libero come volontaria prestando la sua opera nell'assistenza agli anziani presso la Casa di Riposo «Maria Ardoino Morelli Di Popolo» di Diano Marina dove sempre al capezzale dei più bisognosi. Non solo. Negli ultimi anni ha voluto anche insegnare catechismo preparando ultime generazioni alla Comunione e alla Cresima. Thea Lajolo, che era vedova e senza figli, era anche Priora del Terz'Ordine Domenicano.

Dietro il feretro ieri c'erano, accanto agli addolorati fratelli, ai cognati e ai nipoti, tutti i vecchi dianesi e tutti coloro che in vita l'hanno conosciuta e apprezzata. Thea Lajolo lascia in tutti un vivo esempio di virtù evangeliche vissute con coerenza. **[a. b.]**

Thea Lajolo a Diano era molto amata

LETTERE AL GIORNALE

pensi all'Incompiuta invece che al Prino

Ho visto recentemente la polemica circa l'intenzione del Comune di creare nuovi spazi in Borgo Prino e Borgo Foce ad Imperia con la creazione di una serie di dighe:, un'intenzione derivante anche, secondo un consigliere comunale, dalla opportunità di fornire nuove zone di discarica alle imprese che presto, si spera, saranno chiamate a costruire il raddoppio della ferrovia scavando gallerie e creando così tanto materiale da riporto.

Mi chiedo perchè, invece di pensare a rovinare due borghi turistici e tanto belli come quelli citati, non si pensa, molto semplicemente, a convogliare tutto il materiale da scaricare in mare per creare, finalmente, la strada a mare di Capo Berta tanto auspicata da tutti. Basterebbe, come è già stato fatto per l'indovinato prolungamento di Borgo Peri, una serie di dighe in mare per dare sicurezzo al materiale inerte che verrà scaricato poi. Sarebbero felici le imprese che avranno spazi di discarica, sarà felice la cittadinanza di Imperia e Diano Marina, saranno felici gli automobilisti che vedranno sparire l'attuale «tormentone» delle strette curve di Capo Berta.

Lettera firmata, Imperia

Quelle armoniche che orgoglio

Questa mia lettera la invio per svelare una singolarità che riguarda la mia città, Diano Marina e anche per chiedere notizie su quanto sto per comunicarvi. Tra i primi anni Ottanta del secolo scorso e la fine degli anni Venti questo secolo, il signor Tomati e la sua «Casa armoniche» fecero conoscere Diano Marina in tutto mondo. Le sua armoniche erano richieste moltissimo ed esportate ovunque, tanto che gli valsero numerosi riconoscimenti e alcune medaglie d'oro, sia in Italia sia all'estero.

Tremila clienti spedivano ai Tomati lettere di complimenti esprimendo anche soddisfazione al di sopra delle aspettative per la precisione del lavoro, tanti gli elogi per la robustezza, l'eleganza e la facilità montaggio dello strumento, ammirazione per la prontezza e onestà della ditta e per i modici prezzi per un prodotto che definire eccellente è dir poco.

Nel 1918 Tomati muore a soli 51 anni e la prestigiosa attività passa agli eredi. Oggi Diano Marina nota come cittadina turistica ma è suggestivo pensare che, quando qui il turismo muoveva i primi passi, in tutto mondo si esportava il nome di Diano Marina attraverso il genio di un uomo e delle straordinarie armoniche. Questa premessa per lanciare un messaggio che è quello di trovare altre notizie materiale sulla citata ditta. Spero che qualcuno riesca a trovare foto, articoli, pubblicazioni. Sarebbe interessante anche sapere se c'è qualcuno che possiede uno degli strumenti musicali fabbricati a Diano Marina. Chiunque volesse raccogliere l'appello può tattare lo scrivente, Nicola Serrato anche per telefono componendo il numero 0183-497094. Aspetto fiducioso.

Nicola Serrato, Diano Marina

Scrivere alle redazioni di Imperia, via Alfieri 10, Sanremo, via Gioberti 47

NUMERI UTILI

AUTOAMBULANZE

Imperia: 118 (numero unico). **Bordighera:** tel. 252.525, tel. **Camporosso:** tel. 28.191. **Cervo-S. Bartolomeo:** . **Diano Marina:** t. 494.112. **Dolceacqua:** t. 8. **Ospedaletti:** tel. 505.050. **Pieve di Teco:** 36.377. **Pontedassio:** t. 279.700. **Pornassio:** t. 325.132. **Riva Ligure:** t. 485.754. **Santo Stefano al** t. 486.000. **Sanremo:** t. 505.050. **Arma di Taggia:** t. 41.444 **Ventimiglia:** t.

ASSISTENZA

Telefono Amico: tel. (0183) 290.450. Ore 18-24.

Emergenza Sanremo: 1674.51.614. Ore 18-22.

FARMACIE DI TURNO

Le farmacie restano aperte dalle 8,30 alle 12,30 e 15,30-19,30 eccetto quelle di turno.

Imperia: *Gentile*, via Cascione 27, tel. 61.584; *Novaro*, via Bontempi 64-66, tel. 293.723.

Sanremo: Calvi, via Agosti 24, tel. 533.864.

Farmacie che assicurano la reperibilità in provincia:

Bordighera-Vallecrosia: Gosso, via Colonnello Aprosio 486, telefono .

Camporosso: *Manassero*, via Vittorio Emanuele 82, tel. 288.191.

Diano - Cervo - San Bartolomeo: *Guglielmi*, 83, tel. .

Dolceacqua: *Muratorio*, piazza 2, tel. 206.133.

Ospedaletti: *Marcoz*, via Matteotti 105/108, tel. 689.015.

Taco: *Cappi*, corso Ponzoni 70, tel. 36.209.

Riva Ligure: *Nuvoloni*, piazza Bixio 42, tel. .

al Mare: *Nuvoloni*, piazza Cavour 14, .

Arma Taggia: *Zagonio*, piazza Eroi Taggesi, telefono 475.139.

Ventimiglia: *Quaglia*, via Cavour 47, tel. 351.289.

EMERGENZA SANITARIA: 118 Ha sostituito i numeri per l'emergenza di Ventimiglia-Bordighera, Sanremo emergenza, Imperia soccorso e serve per la richiesta urgente di un'ambulanza o interventi di emergenza. Il numero è gratuito e non richiede prefisso. Ospedali: Imperia: t. 7941. **Sanremo:** t. 5361. **Bordighera:** t. 2751. **Costarainera:** t. 91.524.

GUARDIE MEDICA: nott. e fest. (num. verde) tel. 167-554.400. **Guardia medica** tel. **odontoiatrica festiva** or.: 9-12, tel. (0183) 299 906.

VIGILI DEL FUOCO

Soccorso urgente: tel. 115; **Imperia:** tel. 710.221; **Sanremo:** tel. 505.858; **Ventimiglia:** tel. 357.473.

DA NON PERDERE

IMPERIA

Le donne nella storia

Giovedì alle 17, nel Centro polivalente di Piazza Duomo, la dottoressa Franca Rembaldi parlerà sul tema «La condizione femminile nella storia». L'iniziativa promossa dal Circolo Parasio. **[a. b.]**

Una conferenza su Praga

Oggi alle 16, nella sede dell'Unitre, in piazza Calvi, il dottor Ezio Grosso terrà conferenza su Praga. Saranno proiettate diapositive. **[a. b.]**

IMPERIA

Consegna dell'«Olivo d'oro»

Giovedì alle 10,30, nell'oliveto sperimentale di regione Garbella, l'agronomo Fulvio Balli riceverà l'«Olivo d'oro '98». L'iniziativa a cura della Cumpagnia de l'Urivu. **[a. b.]**

PIEVE DI

Arriva la Fiera di marzo

Lunedì a Pieve Teco si svolgerà la «Fiera di marzo». Saranno in vendita merci e bestiame. **[a. b.]**

IMPERIA

L'assemblea dei soci dell'Aido

Il Consiglio direttivo del gruppo comunale imperiese dell'Aido indice per domani alle l'assemblea elettiva dei soci. L'appuntamento alla bocciofila San Lazzaro. **[a. b.]**

MONACO

Foto al Café de Paris

Nella hall del Café de Paris si può vedere un'esposizione foto d'epoca della Société des Bains de Mer. E' un patrimonio storico che comprende il primo volo aereo sul Mediterraneo, nel 1919. L'entrata è libera. Si chiude oggi. **[d. bo.]**

IMPERIA

L'informazione sanitaria

Continua oggi il di informazione sanitaria promosso tri per la tutela dei diritti del malato. Alla Sala Varaldo della Camera di commercio, si parlerà di «Struttura e organizzazione delle Usl» (alle 16). **[a. b.]**

Comizio del leader cdu [redacted] Imperia

Buttiglione rilancia il verbo di Cossiga

[redacted] Alternativi al Pds, distinti [redacted] distanti da Alleanza Nazionale. Questa dovrebbe essere l'ideale formula politica del Cdu, che sta inseguendo l'obiettivo della realizzazione, con gli altri partiti di Centro, di un «Polo due» per battere D'Alema. Sintetico, chiaro, logico, razionale, semplice nell'esposizione, [redacted] Rocco Buttiglione, leader nazionale del Cdu, nel [redacted] comizio alla sala Varaldo della Camera [redacted] Commercio, ha fortemente interessato il numeroso uditorio. Tra i presenti anche molti esponenti del Ccd. Tutti, comunque, estremamente curiosi di apprendere le ulti[redacted] novità sul progetto che dovrebbe vedere presto il «Centro» di nuovo riunito.

Rocco Buttiglione a Imperia ha ribadito fedeltà al progetto dell'Udr affermando che un terzo degli elettori può ancora essere conquistato dal Centro

Dice Buttiglione: «Se vogliamo davvero costituire un Cen[redacted] forte dobbiamo, in primo luogo, unificare Ccd e Cdu [redacted] poi allearci con Forza Italia. Il nostro obiettivo rimane la realizzazione del nuovo partito di Cossiga, l'Udr appunto. Proprio questa mattina (ieri mattina, n.d.r.) ho incontrato Cossiga e posso quindi anticipare la notizia che l'Udr si rifarà. Cossiga, passato il momento dello sfogo, ci ha ripensato ed ora ripartirà nella realizzazione di un progetto che ci vedrà protagonisti».

Secondo Buttiglione, ci sarebbe una consistente fetta di elettorato, pari [redacted] circa il 30 per cento, che sarebbe ancora «catturabile». «Così come stanno le cose, questo nutrito numero di elettori per la maggior parte non si presenta neppure alle urne. E' un piccolo esercito di moderati che attendono il nuovo Centro».

Piuttosto dura la critica contro i comunisti: «Il Pds raccoglie sempre i comunisti che non sono cambiati. Noi siamo e sa[redacted] alternativi alla Sinistra. Con noi dovrebbe schierarsi Forza Italia e poi le altre forze di Centro compresi i socialisti [redacted] i popolari. La loro giusta collocazione, infatti, [redacted] proprio al centro».

Circa i rapporti [redacted] An, Buttiglione ha chiarito che il partito di Fini dovrà essere distinto e distante dal «Polo due». «Sono però ipotizzabili [redacted] questo partito accordi politici ed elettorali». Via libera quindi per le alleanze delle prossime Amministrative.

Angelo [redacted]

Sanremo: si potranno acquistare come portafortuna pezzi del vecchio istituto

«Don Orione» salvo grazie al casinò?

L'Opera è da restaurare e poi da ingrandire

SANREMO. «Il diavolo e l'acqua santa». Quante volte abbia[redacted] sentito pronunciare questa frase di fronte ad avvenimenti che, in qualche modo, coinvolgono il sacro e il profano. Oggi a Sanremo, nel nome di don Orione [redacted] della solidarietà, l'esempio viene riproposto. Il casinò municipale, da sempre sede riconosciuta dell'azzardo, della frivolezza, della caccia [redacted] fortune favolose al tavolo da gioco, della mondanità più appariscente, infatti, spalanca le porte a un progetto umanitario di grande spessore: il restauro e l'ampliamento del Piccolo Cottolengo, un'opera del costo 16 miliardi che garantirà un soggiorno [redacted] un ricovero ottimali a 180 anziani.

Due le iniziative che si concretizzeranno all'ombra delle roulette [redacted] delle slot machines della città del festival. La prima: per raccogliere fondi e coinvolgere più gente possibile al problema della solidarietà agli anziani il commissario del casinò, dottor Umberto Calandrella, con grande sensibilità, ha permesso all'interno della [redacted] da gioco la distribuzione di [redacted] mila sacchetti con dentro una pietra-porta fortuna delle mura del vecchio Piccolo Cottolengo. I visitatori ed i giocatori della [redacted] da gioco che lo desidere[redacted]o, soprattutto i più scaramantici, potranno ritirare i sacchetti-portafortuna in cambio di un'offerta e, per una volta, mettere da parte i tradizionali ferri da cavallo, corni e gobbetti. [redacted] non vinceranno alle slot potranno sperare di essersi assicurati, con la generosità, un'indulgenza.

Don Matricardi, che ha dedicato [redacted] al Piccolo Cottolengo, mostra i pezzi di [redacted] che [redacted] messi in sacchetti [redacted] proposti ai frequentatori del casinò

La seconda: [redacted] Teatro dell'Opera del casinò, oggi alle 16, nell'inaugurare le due giornate che Sanremo dedica al beato don Orione nella ricorrenza della [redacted] festa annuale, ospiterà [redacted] convegno-proposta «Quella casa tra le case - residenze per anziani e qualità della vita». Sul problema delle «residenze protette» e sul caso Piccolo Cottolengo interverranno il vescovo, monsignor Giacomo Barabino, il sindaco Bottini, il presidente della Regione, Mori, il presidente della Fondazione Carige, Vincenzo Lorenzelli. Tra i relatori il cardinale Fiorenzo Angelini, già presidente della Commissione pontificia, Luciano Grasso, direttore generale Usl, l'architetto Angelo Mariani, progettista dell'attuale ristrutturazione del Cottolengo in via Galilei, il dirigente della Regione Aldo Carmine e don Roberto Simionato, direttore generale dell'Opera don Orione. Al convegno sono invitati a partecipare i sanremesi e tutti i turisti ed i residenti della Riviera.

Roberto Basso

[redacted]

«Indispensabili 16 miliardi»

Don Matricardi: dobbiamo aiutare gli anziani e tanta povera gente

SANREMO. «Tu, con la tua piccola pietra [redacted] la Provvidenza, vedrai che ce la facciamo. Grazie». Queste parole si leggono sui sacchettini di iuta contenenti frammenti delle pietre del Piccolo Cottolengo. Sono state scritte da don Carlo Matricardi, sacerdote instancabile che cura da anni le opere di don Orione a Sanremo. «L'idea - confessa - ce l'ha data il muro di Berlino. Dopo la storica caduta molte delle sue pietre sono state vendute in tutto il mondo. Al Piccolo Cottolengo, non è un mistero, per assistere anziani e povera gente servono 16 miliardi. Bussiamo a tutte le porte. Di qui il sacchetto con l'immagine di don Orione».

La confezione ricorda quei regalini per bambini che il giorno della Befana si vedono nei negozi con dentro pezzetti di carbone dolce. «Ringrazio il vescovo, il sindaco, il presidente della Regione, il dottor Calandrella e tutte le autorità che ci permetteranno incontri ravvicinati un po' diversi con la gente. Desidero chiarire che [redacted] progetto del nuovo Cottolengo [redacted] stato dettato dalla necessità di adeguarsi alla normativa regionale. Questi miliardi non rappresentano un capriccio, [redacted] inevitabili. Altrimenti dovremmo chiudere. E non sarebbe giusto perchè l'Opera di don Orione deve essere sempre all'avanguardia quando sono in ballo la vita e la persona, tanto più nelle condizioni di debolezza dovute all'età, alla malattia [redacted] alle sfortunate condizioni sociali di moltissimi anziani».

In via Galilei, l'Opera don Orione ha già speso un miliardo e mezzo per costruire le fondamenta di un parcheggio per 30 auto, nuove cucine, lavanderia. Per continuare i lavori il Comune ha promesso 250 milioni, la Regione dovrebbe stanziare mez[redacted] miliardo. Si parla anche di aiuti Carige. Domenica alla chiesa degli Angeli e al Cottolengo si svolgeranno le celebrazioni orionine. **[r. b.]**

IL CASO

[redacted]

Approvato dalla Camera l'emendamento che stabilisce la non tassabilità dei loro proventi

Equità fiscale per i frontalieri

Novità per i pensionati che hanno lavorato all'estero

VENTIMIGLIA. I lavoratori frontalieri sono esenti dal pagare le imposte in Italia [redacted] quindi non dovranno più compilare la dichiarazione dei redditi fino al dicembre del Duemila. E' stato infatti approvato dal Parlamento, l'altro ieri, e in via definitiva l'emendamento alla legge sull'amministrazione finanziaria che era già stato [redacted]minato dal Senato su richiesta dell'onorevole Bonavita. Ora che il provvedimento è stato approvato, sarà [redacted] fatto cancellata la circolare ministeriale, tanto contestata dai frontalieri, che stabiliva la tassabilità dei redditi prodotti dai soggetti residenti in Italia che prestano la propria attività lavorativa in Francia e nel Principato di Mo[redacted]

Fino a pochi giorni fa, i lavoratori erano soggetti ad una duplice situazione di svantaggio: dovevano pagare i contributi previdenziali in Francia (circa il doppio rispetto al nostro Paese) e quindi pagare le tasse in Italia, quattro volte maggiori rispetto [redacted] quelle francesi. Una situazione che aveva portato i frontalieri nello sconforto e nella confusione, anche [redacted] causa delle diverse interpretazioni che si erano ipotizzate per tro[redacted] una soluzione che alleviasse il più possibile questi svantaggi.

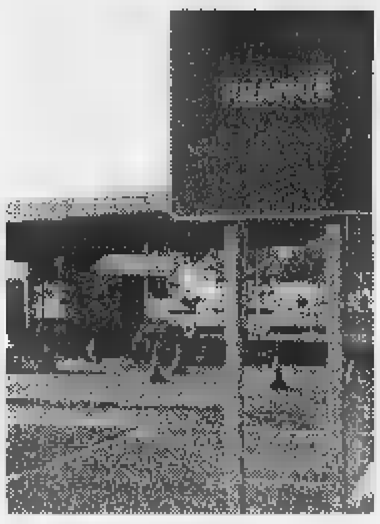

La frontiera di Ventimiglia

In base ad una convenzione Italia-Francia, gli operai italiani ora dovranno dichiarare i redditi soltanto in territorio francese. Ancora meglio per chi [redacted] impiegato nel Principato di Monaco, dove non esiste alcun tipo di imposizione fiscale, in quanto vi si pagano soltanto i contributi sociali.

«E' una vittoria dei sindacati - affermano Luciano Gullone della Uil, Marco Sismondini della Cisl, Giuseppe Famà della Cgil, gli euroconsiglieri Salvatore Maio e Daniela [redacted]iri e il coordinatore Eurazur Vittorio Panizza - Dopo oltre due anni di battaglie, convegni, incontri e altre iniziative a favore dei frontalieri, che però non abbiamo sbandierato contrariamente a quanto hanno fatto altri, soltanto noi abbiamo ottenuto una soluzione concreta, che risolve tutti i problemi [redacted] interpretazione in merito alle tasse per i lavoratori oltreconfine».

E ancora: «Non abbiamo promesso grandi rivoluzioni, ma un emendamento che porta più giustizia fiscale per i frontalieri ed elimina l'attuale situazione di confusione, che ha rischiato di far diventare evasori fiscali i lavoratori che, nel caos, prefe[redacted] pagare». Aggiungono i sindacalisti: «Per la prima volta in Parlamento si è discusso di frontalieri: sono una figura diversa rispetto agli emigrati, e avevano bisogno di leggi create appositamente per loro, che non dessero adito a sbagliate interpretazioni».

Il provvedimento che è stato approvato alla Camera è comunque transitorio. Dopo il Duemila tutta la questione sarà rivista in occasione della rifor[redacted] europea legata all'arrivo della moneta unica.

Novità anche per i pensionati che hanno lavorato all'estero: sono stati riaperti e allargati i termini per la sanatoria. E' infatti prevista una proroga per la seconda rata del pagamento, dal 15 marzo al 30 giugno. Entro questa nuova data si potrà versare anche l'intera quota e si potranno sanare i redditi di pensione estera fino al '96, [redacted] prima escluso dal provvedimento. Possono regolarizzare la propria posizione anche i pensionati che [redacted] hanno effettuato la dichiarazione dei redditi. La soprattassa, che era prevista inizialmente nella [redacted] del 30 per cento, è stata ridotta al 15.

Daniela Borghi

[redacted] VENTIMIGLIA [redacted]

Bilancio in lire, euro e franchi

L'Amministrazione ventimigliese è forse l'unica in tutta Italia ed una delle primissime in Europa ad aver redatto un bilancio di previsione in lire, euro e franchi francesi. Le spese d'entrata del '98 si aggirano intorno ai 44 miliardi e 800 milioni di lire, vale a dire circa 23 milioni [redacted] 19 mi[redacted] euro, e 152 milioni e 160 mila franchi. Dietro a questa iniziativa si affaccia [redacted] progetto molto più ampio di cooperazione europea, e non soltanto transfrontaliera.

Dice il sindaco Berlengiero: «Si è voluto mettere in evidenza il ruolo che Ventimiglia ha avuto e continuerà ad avere, prima come città di confine, poi come località di ex confine, alla scoperta della vicina Francia». [redacted] aggiunge: «La collaborazione con Mentone, grazie ai progetti Interreg, testimonia che la cooperazione transfrontaliera è ormai consolidata. Adesso bisogna pensare ai comprensori di Ventimiglia e Mentone come zona europea, e per questo motivo abbiamo lanciato un chiaro segnale».

Il bilancio sarà approvato giovedì. **[d. bo.]**

Promossa ricerca di fondi a tutela delle zone protette

Il Wwf scende in piazza per difendere le Oasi

IMPERIA. Il Wwf scende in piazza. Lo fa alla ricerca [redacted] fondi per la natura e per promuo[redacted] le Oasi, [redacted] naturali rima[redacted] miracolosamente intatte [redacted] gestite direttamente dal Fondo Mondiale della Natura. Oggi [redacted] domani a Imperia, Diano, Sanremo e Bordighera i volontari del Wwf (che svolgono la propria opera a titolo assolutamente gratuito e spesso [redacted] costo di grandi sacrifici personali solo per difendere ciò che è nostro [redacted] cioè le bellezze naturali) monteranno alcuni banchetti sui quali si potranno ricevere informazioni a proposito dei luoghi di particolare interesse ambientale [redacted] delle Oasi protette: nell'Imperiese l'unica è [redacted] Camporosso, alla foce del Nervia.

Il Wwf per il giorno 22, sotto l'egida del Parlamento Europeo, accompagnerà tutti coloro che faranno una sottoscrizione all'Oasi. Non solo: chi farà una donazione, anche piccola, avrà diritto a [redacted] sconto sull'iscrizione all'associazione ambientalista [redacted] riceverà in regalo una T-shirt Panda, simbolo universalmente conosciuto del Wwf.

A **Imperia** in via Bonfante e [redacted] Diano Marina in via Genova i banchetti si troveranno dalle [redacted] alle 19 di oggi [redacted] domani; a **Sanremo** in piazza Colombo e a **Bordighera** in via V. Emanuele solo domenica dalle 9 alle 19.

La foce del Nervia [redacted] un'area particolarmente ricca. Donata [redacted] recente dalla Provincia al Wwf, la zona di 60 mila metri quadri ospita 140 specie di uccelli, alcuni rarissimi. Fra questi il Gobbo rugginoso, l'Albastrello, il Piovanello Violetto [redacted] il Gabbiano Rosco. Purtroppo non mancano personaggi mentalmente poco equilibrati, che [redacted] all'area: nei giorni scorsi, ad esempio, un incendio probabilmente doloso è scoppiato in una parte della zona protetta [redacted] Wwf. **[giu. gel.]**

TEATRO ARISTON SANREMO

GIOVEDI' 19 MARZO '98 [redacted] 21,15

BALLETTO DI MILANO CENTRO STUDI COREOGRAFICI SAN CALIMERO *presenta* **LUCIANA SAVIGNANO** *IN*

«VAN GOGH» di Giuseppe Carbone
«LA VOCE» di Maurice [redacted]éjart
«D'APRES LE MANDARIN» di Micha Van Hoecke
spettacolo di balletto in tre tempi

MERCOLEDI' 18 MARZO - ORE 21,15

«IL MEGLIO DI PAOLO HENDEL» *di e con*
PAOLO HENDEL
e la partecipazione straordinaria di
CARCARLO PRAVETTONI
NUOVO TEATRO COMICO

[redacted] EL. 506.060

ALPHA TRADING, Società italiana di trading petrolifero per azioni, leader nel settore, ricerca per la sua costituenda consociata monegasca

UNA PERSONA

da impiegare a tempo pieno con le seguenti [redacted] • Attività commerciale: gestione di clienti e fornitori in ausilio agli addetti commerciali • Attività amministrativa e segretariato: fatturazione, sollecito crediti esteri, recupero ed inserimento dati a computer, gestione appuntamenti e viaggi della direzione • Attività contabile: prima nota, reporting, contatti [redacted] studio commercialista e banche

Requisiti personali: età 25/40 • diploma di scuola superiore/laurea in [redacted] attinenti l'attività • conoscenza lingue (oltre al francese) inglese ed italiano [redacted] scritto e parlato • predisposizione [redacted] contatti con tipologie differenti di persone e grande capacità di adattamento a situazioni [redacted] esigenze diverse • buona conoscenza [redacted] Windows (Access, excel, word, internet) • esperienza/e [redacted] lavoro precedenti (min. [redacted] anni) in attività simili (trading e/o shipping), preferenzialmente nel Principato di Monaco.

Offresi: Categoria di impiego e retribuzione commisurate all'effettiva esperienza • ambiente professionalmente stimolante con prospettive di sviluppo di responsabilità e [redacted].
Inviare curriculum dettagliato ad
Alpha Trading S.p.A. - Via Brigata Liguria 3/19 - 16121 Genova
Indicare sulla busta la dicitura «Selezione Monaco»
[redacted] Società si riserva di contattare i candidati ritenuti maggiormente idonei

PROVINCIA DI IMPERIA
Assessorato alle Politiche Attive del Lavoro e Formazione Professionale
Settore Sviluppo Occupazionale

La Provincia di Imperia, nell'ambito delle iniziative collegate al «Primo Salone del Lavoro [redacted] dell'Orientamento», ha stabilito di bandire il concorso «Idee imprenditoriali per la Provincia di Imperia». L'oggetto del concorso consiste nella presentazione di nuove idee e progetti imprenditoriali volti a creare occasioni di sviluppo nella provincia di Imperia. Le idee devono avere carattere innovativo e fondarsi su concreti presupposti di realizzabilità. Al concorso possono partecipare persone fisiche, sia singole che in forma di gruppo. La premiazione avverrà nel mese di aprile [redacted] alla presenza dei principali Amministratori e soggetti economici [redacted] Provincia [redacted] Imperia. La domanda [redacted] partecipazione al concorso, dovrà [redacted] presentata o fatta pervenire all'Assessorato Politiche attive del Lavoro, Provincia di Imperia, viale Matteotti 147, 18100 Imperia, tel. 0183 [redacted]80, entro il termine improrogabile del 31 marzo 1998. Il bando del concorso potrà essere ritirato presso i seguenti Servizi Provinciali di Orientamento Professionale - Informagiovani: Imperia, viale Rimembranza 18, tel. 0183 61742; Sanremo, Solettone di piazza Colombo, [redacted]. 0184 505002; Ventimiglia, via Hanbury 3, tel. 0184 352818.
L'ASSESSORE ALLE POLITICHE ATTIVE DEL LAVORO E FORMAZIONE PROFESSIONALE
rag. Massimiliano Iacobucci

BORGHETTO S. SPIRITO
Salone [redacted]
Pomeriggi danzanti
ore **15-18,30**
[redacted] orchestra ogni martedì, giovedì, sabato e domenica
Serate danzanti
ore **21** ogni sabato e domenica
SABATO 14
Orchestra
[redacted]
DOMENICA 15
Orchestra
[redacted]

[redacted]
DI LOANO
Provincia di Savona
Avviso di asta pubblica per i lavori di restauro delle facciate di Palazzo Doria
In riferimento all'avviso g[redacted] pubblicato il giorno 7.2.1998, si precisa che tra i documenti richiesti si deve intendere il certificato d'iscrizione all'A.N.C. (o autocertificazione) cat. 3A fino [redacted] Lire 1.500.000.000. Non sarà ammessa alla gara l'offerta incompleta [redacted] documenti richiesti.
Loano, 5 marzo 1998
IL DIRIGENTE DEL [redacted]
arch. Silvia Lavagno

Per la pubblicità su
LA S[redacted]A
PK publikompass
Via Alfieri, 10 - 18100 Imperia
Tel. (0183) 273.373

Il CIRCO ITALIANO

[redacted] Vlady Rossi
TIGRI
ELEFANTI
CAMMELLI
ZEBRE
CAVALLI
PONY
LAMA E...
L IPPOPOTAMO
"PAOLINA"

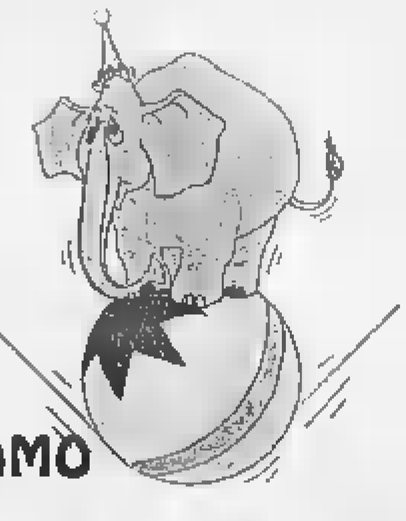

Arma di Taggia • Caserme Revelli
Sabato spettacoli ore 17,00 e 21,00
Domenica spettacoli ore 15,00 e 17,00

Visitate lo ZOO...
...potrete ammirare una spassosa cucciolata di tigrotti

Respinta la richiesta di sospensione dell'appalto per l'opera a Pian di Poma

Dal Tar via libera alla scogliera

E il Comune vara il sistema dell'asta pubblica

SANREMO. Via libera per la scogliera di Pian di Poma. Il Tar ha infatti respinto la richiesta di sospensione dell'appalto presentata dall'impresa Carlo Agnese, di La Spezia. La ditta contestava l'esclusione (per cavilli burocratici) del raggruppamento d'imprese Negro-Ghigliazza sostenendo che l'offerto dello [illegible] avrebbe variato la media ponderata e, di conseguenza, l'esito della gara, vinta dalla società Crudo di Brindisi con un ribasso del 17,184% sulla base d'asta di 4 miliardi e 832 milioni.

Ovviamente, il risultato sarebbe stato favorevole alla ditta spezzina, almeno secondo i calcoli fatti dalla stessa.

Il tribunale amministrativo si è però opposto alla richiesta di blocco immediato dell'appalto, riservandosi di entrare nel merito in un secondo tempo. Per il Comune, che si era affidato al proprio ufficio legale, è comunque una vittoria: l'opera attesa da anni può finalmente decollare. L'intervento costituisce la base dell'ambizioso piano dell'Amministrazione per creare una cittadella dello sport sfruttando una delle aree più degradate di Sanremo. Senza la barriera di massi (si svilupperà per 800 metri), infatti, l'erosione marina finirebbe col ridurre in modo ancora più evidente (e pericoloso) il fronte del grande terrapieno.

Intanto, il Comune hanno deciso di cambiare il meccanismo degli appalti: i prossimi saranno indetti col sistema dell'asta pubblica, e non più [illegible] quello della licitazione privata. Ciò per abbreviare i tempi burocratici (si evita il passaggio della lettera-invito) e rendere ancora più trasparenti le gare, specie quelle miliardarie.

Gianni Micaletto

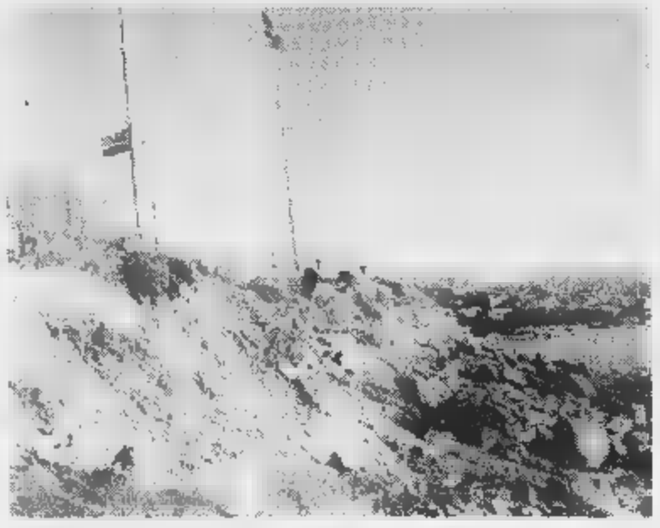

La scogliera di Pian [illegible] Poma costerà oltre 4 miliardi [illegible] sarà lunga 800 [illegible]

A[illegible] ITALGAS

SANREMO. Giorni decisivi per il futuro delle aree Italgas di via Goethe. La prossima settimana, si svolgerà un incontro tra dirigenti e amministratori del Comune per mettere a punto indirizzi e strategie prima del confronto con l'Italgas. Al posto della vecchia centrale, l'azienda vorrebbe costruire una palazzina, e in cambio delle volumetrie sarebbe disposta a cedere al Comune ampie superfici.

«A noi interessa molto la parte a monte - rivela il vicesindaco Gianni Berrino - per realizzare parcheggi e un collegamento con via Pascoli [illegible] lo svincolo dell'Aurelia bis. Sarebbe un'importante valvola di sfogo per il traffico». **[g. mi.]**

Il 21 marzo a Rennes

Una [illegible] in trasferta per il Moac

SANREMO. Moac in trasferta a Rennes, nella Bretagna. Dal 21 al 29 marzo nella città francese sarà allestito un padiglione [illegible] 300 metri quadrati - all'interno del Parc Expo - con il multistand della Campania. In tutto 40 espositori già presenti al Moac di Antonio Covatta, a Sanremo. A rappresentare [illegible] Campania ci saranno Francesco D'Ercole, [illegible]ore regionale all'Artigianato, e Francesco Antonio Mazziotti. **[m. c.]**

[illegible] RAGAZZO SUICIDA [illegible]

Oggi i funerali a Taggia

Aveva qualche problema psichico il giovane di Taggia che si è tolto la vita l'altro ieri. Davide Bianchi, che abitava in via San Dalmazzo 13, si è impiccato a un albero in regione Ponte. Recentemente gli era stata ritirata la patente di guida. In un primo momento sembrava che avesse lasciato una lettera ai genitori per spiegare il suo gesto.

Ma del presunto documento, finora, non è stata trovata traccia da parte dei carabinieri. Davide viveva con il padre, la madre e un fratello maggiore. Una famiglia dedita alla floricoltura. Qualcosa deve essere scattato nella sua mente al punto da indurlo al suicidio.

E' stato il padre a fare la macabra scoperta. Renato Bianchi ha avuto la forza di tagliare la corda e di trasportarlo all'ospedale di Sanremo. Un tentativo inutile. Nessun dubbio sulle modalità del decesso.

I funerali [illegible] svolgeranno oggi, alle 15, con una cerimonia nell'Oratorio della S.S. Trinità, quello «dei Rossi», quindi trasferimento nella chiesa della Madonna miracolosa e, infine, al camposanto di Taggia. **[m. c.]**

Programma sperimentale con musica, sport e computer

La «materna» Tinasso si ispira ad Harvard

SANREMO. Musica, sport [illegible] da settembre anche informatica. E' un programma didattico d'avanguardia quello promosso alla scuola materna Borgo Tinas[illegible] dove i bambini [illegible] alle prese dall'inizio dell'anno scolasti[illegible] [illegible] la sperimentazione di un metodo dell'Harvard University di Boston (Usa), sotto il coordinamento del dipartimento di Scienze dell'Educazione dell'Universtità [illegible] Bologna. I piccoli alunni e i docenti sono impegnati in diverse discipline con l'obiettivo di garantire la ricerca e lo sviluppo [illegible] quelle «intelligenze» che per i comuni mortali hanno il nome di «predisposizione».

I settori [illegible] esperienza, sotto il controllo della professoressa Cristina Balzaretti, sono quelli linguistici, musicali, logico-matematici, motori, artistici. Il punto di riferimento è la dottrina didattica di [illegible] luminare statunitense del nostro tempo, il professor Howard Gardner. Nell'ambito del progetto le maestre hanno creato una serie di sinergie con collaboratori esterni che stanno dando i loro frutti. Per la musica è il caso della «Scuola di Musica Yamaha» che propone il metodo di apprendimento per bimbi di 4 anni. Ma nell'iniziativa sono coinvolti anche il Centro Sportivo Italiano, la biblioteca civica «Corradi», insieme a pittori e scultori che si occupano dei «laboratori d'arte» dove gli scolari danno sfogo alla loro creatività.

Per la Tinasso, che ha pro[illegible] anche un corso di «aggiornamento per docenti delle materne, il prossimo obiettivo è l'informatica. Dal settembre '98 i bimbi della materna inizieranno a dialogare con il computer ma non tralasceranno certo l'uso dell'«abecedario» e del pallottoliere. **[g. ga.]**

DALLA CITTA'

INDAGINE

Risarcisce fino all'ultima lira la fidanzata truffata

Si [illegible] conclusa con un accordo «pacifico» la vicenda della giovane nordafricana residente a Sanremo truffata da un rappresentante di commercio piemontese con la promessa del matrimonio. Lui ha infatti restituito interamente i circa [illegible] milioni che si era fatto consegnare con dei pretesti, aggiungendo anche il pagamento delle spese legali, e lei ha ritirato la querela che [illegible] fatto scattare un'indagine della polizia. **[g. mi.]**

[illegible]

In strada San Pietro ecco l'Atelier per i disabili

Apre oggi, alle 15, presso le suore Ausiliatrici [illegible] Purgatorio di strada San Pietro, l'«Atelier di terapia occupazionale» dove opereranno portatori [illegible] handicap. L'iniziativa, dell'Aasp (che assiste i sofferenti psichici) e dell'Aquilone, finanziata dal Comune, impiegherà i giovani nella realizzazione di arazzi, ceramiche, decorazioni, in corsi di computer e attività ludiche [illegible] musicali. **[m. c.]**

[illegible]

Oggi la presentazione del libro «Fraticel Gentile»

Sarà presentato oggi, alle 16,30, nella Piccola Libreria di via Palazzo 14, il libro «Praticel Gentile». Tema del romanzo, scritto, da Mario Huber, è l'eterna lotta fra il bene e il male. L'accesso alla libreria è libero. **[m. c.]**

[illegible]

Calindri ospite della media «Italo Calvino»

L'attore Ernesto Calindri sarà ospite questa mattina alle 11 della scuola media «Italo Calvino». Ai ragazzi darà qualche consiglio visto che stanno rappresentando «Le disavventure di re Mida, ovvero gli dei [illegible] divertono, il [illegible] un po' meno» [illegible] cartellone al prossimo Festival di Grasse. **[m. c.]**

FIORI

Al mercato il ruscus venduto a 20 mila lire il chilo

Ha chiuso, sul mercato dei fiori dell'Armea, una settimana piuttosto [illegible] deludente. Ieri è stata contrattata [illegible] per soli 330 milioni. Hanno «tenuto» le quotazioni delle rose (da [illegible] fino [illegible] 3000 lire per la varietà Dallas) mentre sono ancora scese quelle dei garofani (150-300). Altre quotazioni: lilium 1400-3000, ranuncoli 100-200, tulipani 400-1000, strelitzie 800-1200 lo stelo. Fra le foglie e fronde l'eucaliptus è stato venduto [illegible] 5000-5500 mentre il [illegible] ha toccato quota 20.000 il chilo. **[m. c.]**

Del domani c'è certezza

PC DEX [illegible] un investimento.

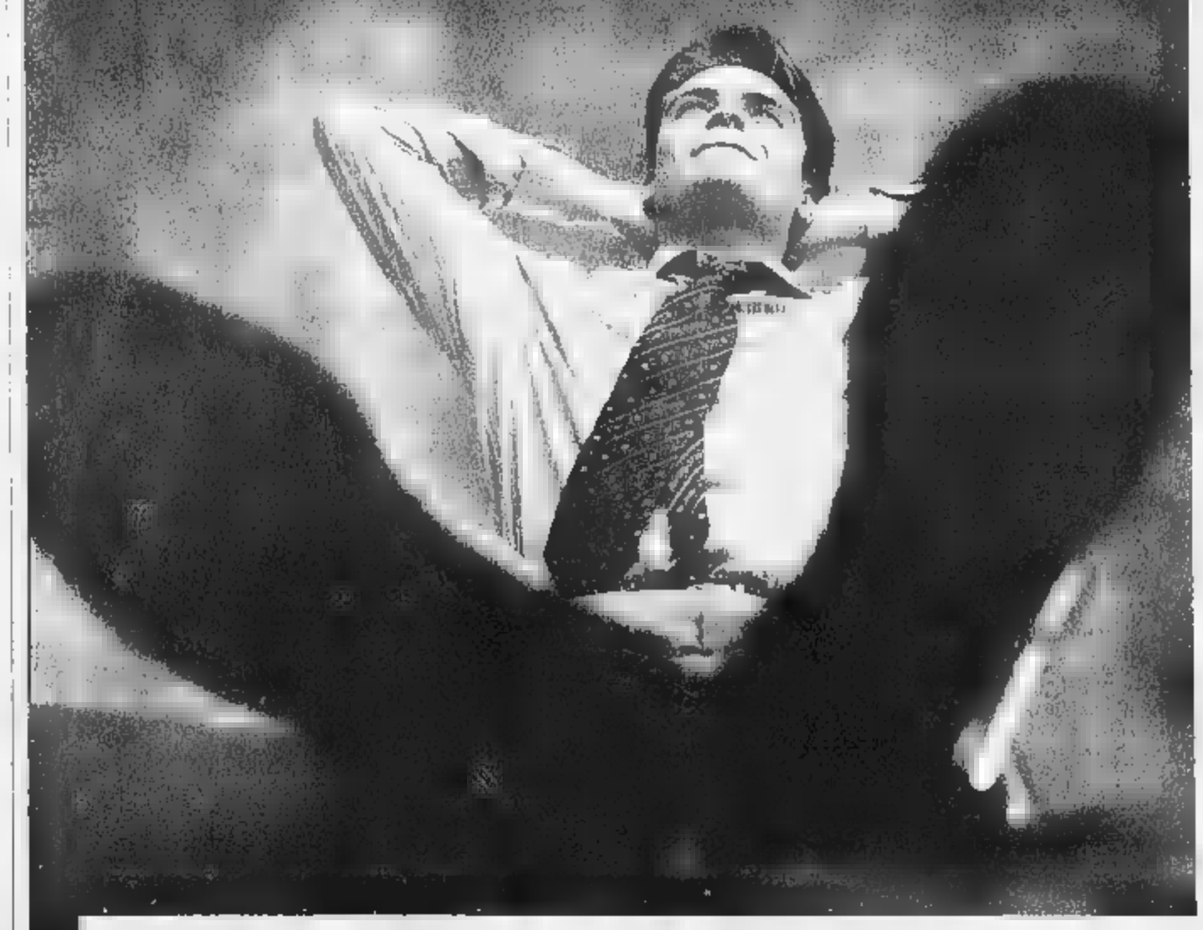

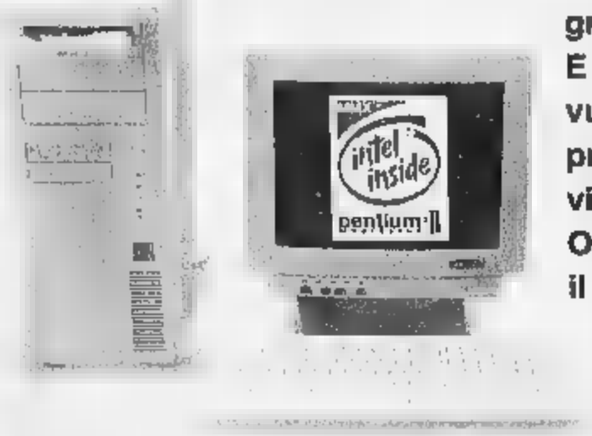

E' il massimo oggi, sarà un grande computer anche domani. E puoi personalizzarlo [illegible] vuoi: con 99.000 lire* in più [illegible] prezzo base, avrai la scheda video STB Velocity 128. Oppure con 199.000 lire* in più, il modem/fax.

PC DEX Multimediale con Processore Intel Pentium® II a 233 MHz

- Case Mode Tower ATX
- Main Board ATX - Chipset Intel 440 LX
- Cache 512 KB sincrona
- RAM 32 MB sincrone (SDRAM) espandi [illegible]4 MB
- Hard D[illegible]3 GB - Ultra DMA 33
- Lettore CD Rom 24 x - LG Electronics
- Scheda Video Acceleratrice AGP 4 MB SGRAM
- Scheda Audio Sound card 16 bit Stereo PNP
- Porte Supporto USB (Universal Serial Bus) - 2 connettori
- Tastiera 105 [illegible] (per Windows 95)
- Software precaricato MS Windows 95 + Corso, MS Internet Explorer 4.0, MS Works 4.5 (per l'acquisto di MS Office 97 a prezzo ridotto C.U.) + CD e manuali, Norton Antivirus 2.0, Internet Fast Find, PC Anywhere (licenza 90 gg). Accesso Internet gratuito TIN (Telecom Italia Net) 15 ore in 30 giorni

[illegible]

- Funzione Voice per segreteria telefonica digitale, fax on demand
- Abbonamento Internet TIN [illegible] con casella [illegible] posta elettronica
- Garanzia 2 anni
- Omologazione PP.TT.

£ 199.000 (£. 238.800 IVA inclusa)

Scheda video STB [illegible] 128 AGP

La STB Velocity 128 AGP è una scheda [illegible] alta qualità, dotata del [illegible]pset [illegible] 128, acclamato dalle maggiori riviste internazionali [illegible] il più performante per l'accelerazione 3D nei giochi dell'ultima generazione e nelle applicazioni dalla grafica avanzata.

£ 99.000 (£. 118.800 IVA inclusa)

440 LX | ATX | 3[illegible] | 32[illegible] | 4[illegible] | 24x CD ROM

Sistema completo - Monitor escluso

£ 1.999.000 (£. 2.398.800 IVA inclusa)

Oppure

[illegible] da £. [illegible]

(TAN 14,95% TAEG 15,02)

CD COMPUTER DISCOUNT la catena italiana dell' informatica

IMPERIA • Via Belgrano, 17 - Tel. 0183-769.058

Verso le elezioni ■ Ventimiglia: si delineano le posizioni dei partiti

E la Lega candida Sonia Viale

L'ex deputato è scelto all'unanimità

VENTIMIGLIA. Elezioni amministrative del 24 maggio: la Lega Nord ha già pronta la sua lista ■ il suo candidato sindaco. E' l'onorevole Sonia Viale, 31 anni, ex deputato ed esponente di spicco del Parlamento della Padania. E' la prima volta che la Viale si candida [illegible] primo cittadino. Quattro anni fa la Lega candidò l'allora consigliere Roberto Ramella, [illegible] la spaccatura del gruppo, con l'uscita del consigliere Anna Bonzano che si mise ■ capo di una lista federalista, ■ concluse con neppure [illegible] seggio per i leghisti.

«Questa volta siamo pronti e organizzati, ■ mentre gli altri gruppi sono [illegible] in lotta per scegliere candidato ■ lista, noi abbiamo la lista quasi completa. La Viale ■ stata scelta all'unanimità», dice il segretario, Giuseppe Arbusti. Tra i candidati consiglieri che hanno confermato ci sono Roberto Ramella, il pensionato Alfredo Cipriani, l'architetto Roberto Piacentini, il cambiavalute Bruno Lorenzi, la commerciante Angela Labianco, l'ex direttore delle Poste ventimigliesi Mario Piccioni e un noto farmacista locale, ancora top-secret. «Altri nomi potrebbero [illegible] inserirsi», aggiunge il vicesegretario Giuseppe Graglia, anche lui in lista. Per quanto riguarda il programma, la Lega mette in primo piano l'ordine pubblico ■ il problema della crisi commerciale che sta attanagliando la città di confine. «Sono queste le richieste dei cittadini che hanno risposto a un nostro sondaggio - afferma Graglia - Siamo sensibili alle richieste degli abitanti. Abbiamo in programma di allestire tanti gazebi nelle frazioni, per testare il polso sul problema della criminalità».

Daniela Borghi

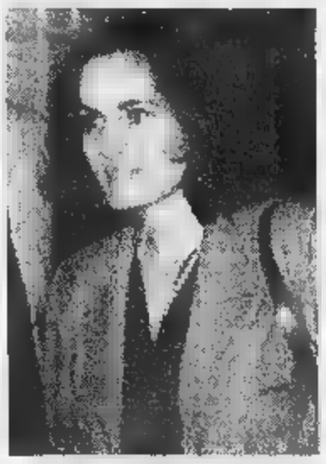

L'ex deputato Sonia Viale

ECONOMIA

Moneta unica, un incontro

Incontro sulla «Moneta unica europea, riflessi sull'economia dell'estremo Ponente ligure», domani, alle 10, al ristorante Eurochef dell'Autoporto Riviera dei Fiori. Lo ha organizzato ■ Dipartimento politica economica ■ Forza Italia, che ha invitato gli europarlamentari Jean-Antoine Giansily, vice sindaco di Parigi, e l'onorevole Antonio Tajani. Interverranno inoltre nella discussione i rappresentanti delle organizzazioni di categoria: Enrico Lupi, presidente provinciale della Confcommercio, Antonio Borga dell'Associazione Artigiani e Claudio Bagnoli, assessore alla Floricoltura del Comune ■ Sanremo. ■ saranno inoltre l'onorevole Giorgio Rebuffa, il presidente della Provincia Gabriele Boscetto, il sinda- di Sanremo Giovenale Bottini e quello di Bordighera, Alvaro Vignali. Aprirà i lavori Salvatore Calamoneri, responsabile provinciale dei ■ipartimenti di Forza Italia, cui seguirà l'introduzione di Gabriele Saldo, coordinatore provinciale ■ di Mabel Riolfo, responsabile [illegible] Dipartimento Commercio. Chiuderà il [illegible] l'onorevole Claudio Scajola, coordinatore nazionale organizzativo di Forza Italia. [d. bo.]

Paziente morì, scagionato il dott. Nurisso

Omicidio colposo, assolto un medico dell'ospedale

BORDIGHERA. Era accusato di omicidio colposo per la morte di una paziente. Ma ieri, al termine di un lungo percorso processuale, il dott. Riccardo Nurisso, 47 anni, residente a Camporosso e medico del «Saint Charles», è stato assolto perchè il fatto non sussiste. La sentenza è stata pronunciata dal pretore di Sanremo, Luppi. Le accuse [illegible] legate al decesso ■ Nancy Woods, 37 [illegible] ni, irlandese domiciliata ■ Bordighera. La donna si era sentita male in spiaggia il 21 agosto del '93, ed era stata trasportata al pronto [illegible]. Qui il dott. Nurisso le aveva diagnosticato una crisi d'ansia, dimettendola dopo alcuni accertamenti clinici. Esattamente un [illegible] dopo, tornata in Irlanda, era stata stroncata da un attacco cardiaco mentre stava passeggiando. Il marito ha messo in collegamento i due episodi ■ scatenato il procedimento giudiziario. Ma dopo una battaglia di perizie, l'avvocato Alessandro Moroni, difensore di Nurisso (assieme all'avv. Insabato) è riuscito a dimostrare che la patologia accusata dalla donna era «alqu[illegible] singolare e difficilmente diagnosticabile». [g. mi.]

Appello della Lega del cane

[illegible] «Un [illegible] ai randagi»

VENTIMIGLIA. Un monumento al [illegible] randagio: lo propone la Lega per la difesa del cane, per ricordare che nel canile c'è sempre un animale da adottare. «Ma [illegible] virà anche [illegible] atto d'accusa e di richiamo ad un senso di civiltà agli uomini senza cuore e che sottovalutano ■ sofferenze morali ■ materiali dei cani senza padrone», dice il responsabile Danilo Roda. La Lega lancia un appello agli artisti, affinchè donino una loro opera per allestire una mostra, i cui ricavati serviranno per l'ampliamento del canile. Servono [illegible] milioni. [d. bo.]

NOTIZIE FLASH

Un convegno dell'Uncem sull'arco alpino

La Conferenza delle delegazioni Uncem dell'Arco Alpino ha convocato oggi, alle 20, nella Villa Hanbury, ■ Ventimiglia, un convegno per affrontare le tematiche relative all'accordo sottoscritto dall'Unione Europea. «Arco alpino: convenzione alpina e prospettive» è il tema dell'incontro, che ha come oggetto la salvaguardia del patrimonio «montagna» naturale, umano e culturale.

VENTIMIGLIA

Arresti e denunce al valico di frontiera

Gli agenti del settore di frontiera hanno sequestrato due coltelli ed una pistola calibro 9 senza il tappo regolamentare, con munizioni a salve ed un dissuasore elettrico. Il materiale era in possesso di due croati, che sono stati fermati al valico ferroviario. Sono stati denunciati ed espulsi. Gli agenti hanno inoltre arrestato un uomo colpito da ordine di carcerazione per ricettazione. L'arresto è avvenuto al valico autostradale. I poliziotti hanno inoltre sequestrato una Golf risultata poi rubata, e hanno denunciato per ricettazione i due corrieri.

[illegible]

Cerimonia per premiare i poeti dialettali

Cerimonia di premiazione dell'11a edizione del Premio di Poesia dialettale U Giacuré, oggi, alle 15,30, nell'ex chiesa di S. Francesco, a Ventimiglia. ■ premio è istituito da Marisa De Vincenti Amalberti, in memoria del marito, personaggio locale noto appunto come U Giacuré.

[illegible]

Elettrodotto, posati i cavi per la variante

E' quasi pronto l'elettrodotto di Ventimiglia, realizzato secondo le varianti volute dagli abitanti e sostenute dall'Amministrazione. «E' stata fatta una variante lungo l'argine del fiume Roja, in modo da non interessare alcun nucleo abitato - dice il sindaco Claudio Berlengiero - I lavori sono già avanzati: ieri un elicottero ha posati i cavi».

BO[illegible]

Riunione nella sede del pds con l'assessore Vassallo

Assemblea generale, domani, alle 10, nella sezione del pds di Bordighera, in via XX Settembre 17. Si discuterà sul nuovo simbolo da inserire sullo stemma, a livello nazionale, e sul progetto «Cosa 2». Per la federazione interverrà l'assessore regionale Fulvio Vassallo.

[illegible]

Il circolo Acli «Alfredo Falcione» organizza [illegible] cena

Pranzo sociale, domani, del circolo Acli «Alfredo Falcione» di Ventimiglia. Si terrà al ristorante Oasi di Roverino. I ritrovi sono alle 10,30 alla cattedrale di Ventimiglia alta o alle 10,45 in piazza del Comune. Il programma prevede, alle 11, la Messa nella chiesa di Roverino, alle 12,30 ■ ritrovo al ristorante. Quota pranzo: 40 mila lire, per informazioni bisogna telefonare al seguente numero: 0184-230.058. [d. b.]

Esposto al sindaco

A Villatella si scatena [illegible] di soria ■

VENTIMIGLIA. Un'intera frazione protesta contro il «totale abbandono» della strada comunale che da Latte porta al loro quartiere. Cinquantanove abitanti ■ Villatella hanno firmato [illegible] petizione indirizzata al sindaco Claudio Berlengiero e al prefetto Emilio D'Acunto, minacciando manifestazioni di protesta. «Se non saremo ascoltati, non voteremo alle prossi- [illegible] elezioni comunali», afferma il loro portavoce, l'ex consigliere comunale Luigi Lorenzi.

«Malgrado le ripetute proteste ■ segnalazioni che invitava- [illegible] l'Amministrazione a provvedere alla pulizia della strada comunale, alcun provvedimento è stato preso - si legge nell'esposto - Lo stato di incuria e di totale abbandono della strada non garantisce più le normali norme di sicurezza per la transitabilità. Inoltre, alcuni terre- [illegible] limitrofi minacciano seri smottamenti, tali da causare gravi pericoli per la popolazione».

Gli abitanti [illegible] rivolgono al Comune e al prefetto «affinchè questo disservizio venga risolto ■ più presto possibile». «In caso contrario - aggiungono - saremo obbligati ad altre forme di protesta, compresa la [illegible] partecipazione alle prossime elezioni comunali».

Lorenzi si era già rivolto al sindaco per denunciare l'abbandono delle frazioni. Berlengiero aveva respinto ogni accusa. Anzi, aveva rivendicato la priorità data dalla sua Amministrazione proprio alle cosiddette zone periferiche. «Abbiamo voluto valorizzare proprio le frazioni ed i quartieri periferi- [illegible]. Penso alla città alta, a Roverino, a San Secondo. E' logico che [illegible] tante frazioni, i progetti siano obbligatoriamente a lunga scadenza».

NISSAN VANETTE CARGO

Esplode l'entusiasmo per il prezzo irripetibile del Nuovo Vanette Cargo.

Il boom economico

CLIMATIZZATORE per un comfort elevato.

Esclusiva GARANZIA Nissan di 3 anni o 100.000 Km.

MOTORE [illegible] potente ed elastico.

1.000 Kg di portata utile 4,8 m³ di volume di carico.

max. 1314 mm

max. 2300 mm

Barre laterali di protezione, posizione di guida elevata, airbag lato guida per una [illegible] totale.

6 [illegible] di accesso per [illegible] con grande facilità.

4,3 m di lunghezza, 10,8 m di diametro di sterzata e servosterzo per la massima [illegible]

*Finanziamento fino a L. 19.450.000 in [illegible] mesi - TAN 8% - TAEG 9,43%

È un'offerta unica solo fino al 31 marzo 1998

DA L.19.450.000 + IVM • PREZZO CONCORDATO [illegible] I CONCESSIONARI NISSAN

E IN PIÙ PUOI AVERLO [illegible] SOLO IVA E MESSA SU [illegible]. IL RESTO È [illegible] DA NISSAN FINANZIARIA.*

NISSCOM s.r.l.

SANREMO - V. Armea, 94 - Tel. 0184/51.50.50
IMPERIA - V. Nazionale, 70 - Tel. 0183/27.30.00
VENTIMIGLIA - L.go Torino, 3/A - Tel. 0184/23.09.04

NISSAN

La serata: dal British pop di Diano Marina al concerto spiritual di Juan-les-Pins

Sabato in prosa nel Ponente

Mastelloni al Cavour, Calindri a Sanremo

Ecco le proposte della Riviera e della Costa Azzurra, tra danza e appuntamenti gastronomici, tra concerti e musica da ballare.

ANDORA Si balla al dancing Il Timone di via Clavesana con l'orchestra spettacolo romagnola Marco e i Simpatia. Nella sala piccola, piano bar con il maestro Maurizio Lavarello.

CERVO Al Centro Babilonia di via Steria sono di scena gli «Sprok», gruppo biellese nato nel '92, il quartetto, a metà tra ska e punk, ha superato le selezioni del concorso «Rock targato Italia» e la prossima estate accompagneranno i «Prozac +». Il concerto è alle 23,30.

SAN PIETRO Dance e rock tra le proposte della notte alla discoteca Pop 2000.

Al pub La Pinta di via Elba, si esibisce lo «one man band» Gigi Bottino. In repertorio, successi di Battisti, Pink Floyd e Deep Purple.

DIANO Al piano superiore del Tangò, al Molo Landini, si possono ascoltare brani latino-americani, a quello inferiore dance. L'Acqua Salata punta sul «British pop», con una carrellata di pezzi che vanno dagli Animals a Backstreet boys. Musica commerciale al Sortilegio.

Appuntamento con la prosa al teatro Cavour. Alle 21, sarà messa in scena la commedia di Armando Curcio «A che

Nei locali animazione con le cubiste

servono questi quattrini?». Tato Russo dirige e interpreta al fianco di Leopoldo Mastelloni un testo surreale, portato nelle sale per la prima volta dai fratelli De Filippo. I prezzi: platea 35 mila, galleria mila, studenti 15 mila.

Al casinò, alle 21, «Il borghese gentiluomo» di Molière, con Ernesto Calindri, «veterano» del teatro italiano (la sua carriera ha avuto inizio nel lontano '28). Nella Sala Liberty del casinò, piano bar con Luigi Mazzanti.

Il Kursaal è il polo di riferimento per i giovani che vogliono ballare. Sempre sul lungomare, musica di sottofondo al Chica Loca.

VENTIMIGLIA Serata danzante al «Roof garden» del Dopolavoro ferroviario. Renzo Devoto di Radio Intemelia propone danze per tutti i gusti, dal liscio alla macarena.

MENTONE Teatro con la Compagnons des Sylves in Galatée, alle 21, al Lavoir Theatre.

Elegante cena «Grand Siècle», alle 21, nella Salle Empire dell'Hotel de Paris (prenotazioni allo 0037792.163636). Nella Salle des Variétés, alle 21, commedia «Les Femmes Savantes» di Molière, con lo Studio di Monaco.

Musica sacra dal mondo, proposta dall'Ufficio del Turismo, alle 21, nella chiesa Sainte-Marguerite. Si potrà anche ascoltare la corale della comunità coreana di Milano.

SAINT DU Recital di piano e violoncello, da Bach a Bartok, con Frédéric Audiberti e Philippe Giroud, alle 20,30, nella Salle F di boulevard Georges Pompidou.

JUAN-LES-PINS Alle 21, all'Eden casinò, concerto spiritual e gospel con il gruppo Vocal Blues: 25 cantanti bianchi «che cantano come i neri», sono diretti da Sady Maurin. Biglietti a 120 franchi. **[d. bo.]**

Mostre e fiere di primavera

Tante visite nei centri storici dal borgo di Cervo a Imperia

Tra gli appuntamenti del giorno c'è da segnalare l'inaugurazione di due saloni: quello italiano dell'Oreficeria e quello dell'Automobile, entrambi a Monaco. Tante visite alla scoperta del Ponente.

CERVO Per la serie di iniziative collegate alla «Festa della Primavera», visita guidata al centro storico, con incontro alle 15.

Alle 15, dalla pensilina, parte il «Percorso storico di Porto Maurizio», con visita guidata al Museo navale e alla Pinacoteca.

DI TAGGIA Alle 18, a Villa Boselli, s'inaugura la mostra di pittura «Primavera». Orario: 9-12,30; 15-18,30.

BORDIGHERA Conferenza sull'Esoterismo islamico, alle 17, nell'ex Chiesa anglicana. E' un incontro del ciclo «L'Occidente e lo spirito tradizionale».

Alle 14, dalla Chiesa di Sant'Agostino, partenza delle visite guidate al Giardino botanico di Villa Hanbury. Alle 11, in località Nervia, si possono vedere il Teatro e la Domus romani.

Concorso piano organizzato dal Concours musical de France, per tutto il giorno, nella Salle Saint-Exupéry. Nel Palais de l'Europe, alle 15,30, Jean Lacouture, scrittore e biografo, tiene una conferenza nell'ambito del bicentenario della spedizione d'Egitto.

MONACO Le più prestigiose aziende orafe italiane s'incontrano nel Salone italiano dell'Oreficeria, che prende il via allo Sporting d'Hiver. All'Espace Fontvieille si inaugura invece il 7° Salone dell'automobile, che continuerà fino al 22 marzo, con oltre 120 nuovi modelli esposti. Orario dalle 10 alle 19. Concerto di organo con il maestro René Saorgin, alle 15, nella Cattedrale, organizzato dalla Croce Rossa.

Al Palais des Expositions continua la Fiera internazionale. Oggi sarà presentato il catalogo Export della Chambre des Métiers. **[d. bo.]**

Cinema gratis per chi legge La Stampa

Hendel-Pravettoni al teatro Ariston

LA STAMPA SABATO 14 MARZO 1998 Teatro Ariston

Rassegna "Nuovo teatro comico"

"Il meglio di Paolo Hendel"

con la partecipazione di Carcarlo Pravettoni

di Paolo Hendel

e Piero Metelli

Sanremo, Teatro "Ariston"

Mercoledì 18 marzo, ore 21,15

Presentandosi con il tagliando del giorno stesso (via alle prevendite sin la sera dello spettacolo) al botteghino dell'Ariston e acquistando un ingresso per lo spettacolo "Il meglio di Paolo Hendel" si riceverà un biglietto gratuito valido fino al 30 giugno per l'ingresso in una delle sale cinematografiche di Sanremo. Non sono valide le fotocopie.

SANREMO. Prima lo spettacolo con Paolo Hendel, poi tutti al cinema (gratis). Acquistando un biglietto per assistere a «Il meglio di Paolo Hendel» presentando alla cassa il tagliando qui sopra, si otterrà un biglietto per assistere a un film, nelle sale cinematografiche sanremesi, entro 30 giugno. L'iniziativa de «La Stampa» sta riscuotendo un notevole successo.

Il recital di Hendel è fissato per mercoledì al teatro Ariston. Il comico fiorentino proporrà alcune delle sue migliori performance. Con lui Carcarlo Pravettoni, il personaggio reso famoso dalla trasmissione «Mai dire gol». **[m. c.]**

Arma, sconto del 50 per cento a chi presenterà il tagliando pubblicato da La Stampa

E' festa grande con il Circo Italiano

Oggi due spettacoli (ore 17 e 21) e domani gran finale

14 MARZO 1998

CIRCO ITALIANO

di

Vlady Rossi

ARMA DI TAGGIA

(ex Caserme Revelli)

Sconto 50%

Spettacoli:

Sabato ore 17 e 21

Domenica ore 15 e 17

Presentando il presente tagliando si potrà avere uno sconto del 50% su ogni ordine di posti. Non sono valide le fotocopie.

ARMA DI TAGGIA. Il fascino e lo spettacolo del circo a metà prezzo. Succede presentando il tagliando qui a fianco alla cassa del Circo Italiano che, dopo il fortunato debutto, ripropone i suoi spettacoli oggi e domani.

Due gli appuntamenti odierni alle Caserme Revelli, alle 17 e alle 21, mentre domenica, ultimo giorno di rappresentazioni, gli spettacoli inizieranno alle 15 e alle 17.

Il Circo Italiano, che si avvale di artisti di grande caratura, anche stranieri, offre un'atmosfera magica e straordinaria. E tutta la varietà circense. Così se è particolarmente curata la sezione relativa ai clown, quella che fa impazzire i più piccoli, non manca un fornitissimo repertorio di numeri con gli animali.

Una parte quasi monotematica - intitolata «La poesia nello spettacolo» - riproporrà la migliore tradizione clownesca. Gli animali in pista sono elefanti, cavalli (e pony), tigri del Bengala. Ma ci sono anche zebre, lama e persino un ippopotamo. Splendidi esemplari dotati di straordinaria sensibilità, ammaestrati con competenza e grande amore. Animali che è anche possibile ammirare, a distanza ravvicinatissima, nello del circo.

Fra le altre numerose attrazioni, la «Troupe Khorneo», proveniente dal Circo di stato della Romania. E c'è pure il messicano Valente Garcia, incredibile equilibrista. Un personaggio che ha riscosso grandi consensi in tutto il mondo.

Intanto sta benone l'ultima arrivata, «Arma», uno splendido tigrotto del Bengala. Ed è in gran forma anche mamma tigre.

L'iniziativa de «La Stampa» sta ottenendo notevoli riscontri. Grazie alla collaborazione dei titolari del Circo Italiano, i lettori del nostro giornale potranno sfruttare un'occasione ghiotta: assistere agli spettacoli con sconti, ogni ordine posti, del cinquanta per cento. Basta presentare il tagliando qui a fianco. **[m. c.]**

Concerto indimenticabile l'altra sera al Palazzo del Parco

Partenze delle grandi occasioni con Zimerman un lungo brivido

BORDIGHERA. Pubblico delle grandi occasioni, l'altra sera nel teatro del Palazzo del parco, per un l'evento musicale dell'anno: il concerto di Krystian Zimerman, forse il pianista più apprezzato del mondo. L'artista si è rivelato all'altezza delle aspettative: ha creato un feeling particolare il suo pianoforte, un preziosissimo «Steinway» nero, fatto arrivare appositamente per l'occasione. Il maestro non si esibisce mai senza lui. Il programma previsto è stato in parte modificato, e completamente dedicato a Beethoven e Chopin. Zimerman ha voluto proporre la «Patetica» al posto della Sonata in Mi minore Op. 90, e la Ballata n. 3 in la bemolle maggiore di Chopin anzichè la Sonata Op. 69 e n. 9 di Skrjabin, confermati la Sonata in Do maggiore Op. 53 Waldstein di Beethoven e la Sonata in Si minore Op. 58 di Chopin. «Ha ulteriormente impreziosito il programma» ha commentato, nella presentazione, il consigliere Tullio Salimbeni, che ha contattato il maestro.

Il grande pianista Krystian Zimerman

Il teatro è stato abbellito da Carla Simonelli con alberelli con ginestre, mimosa e verde bordigotto. Il palcoscenico, decorato con fiori colorati intrecciati a nastri arancioni, è stato dominato da un grande pianista in serata di grazia.

Daniela Borghi

A Cervo

Voce e chitarra oggi un recital

CERVO. Un recital per voce e chitarra, che abbina musica classica e racconti, è in programma stasera all'Oratorio Santa Caterina di Cervo. L'attore teatrale Silverio Pisu reciterà racconti tratti dalla raccolta «Quel profumo di mandarini», del giornalista Stefano Delfino: sarà accompagnato da Mariapina Roberti. Quello oggi, alle 21, è un nuovo appuntamento inserito nel ricco programma della «Festa di primavera», promossa da Provincia, Camera commercio e Apt luoghi più suggestivi del Ponente.

Pisu, che da un paio d'anni risiede a Imperia, è un artista poliedrico: interprete, doppiatore e regista radiofonico, è anche messo in luce come autore di fiabe per bambini. Stasera leggerà i racconti «Quel profumo mandarini», «Dundindei», «Le scarpe di Pilin» e «Berto e la sirena».

Accanto all'attore, sarà protagonista Mariapina Roberti, una strumentista che ha iniziato lo studio della chitarra classica all'età di nove anni. Dopo essersi diplomata alla scuola Respighi di Sanremo, ha seguito dei corsi di perfezionamento al Conservatorio nazionale di Nizza, dove ha anche ricevuto un premio tributato agli studenti più meritevoli. Ha studiato con grandi maestri Alirio Diaz e Oscar Ghiglia. Ha suonato in Messico, Stati Uniti e Venezuela. All'attivo, registrazioni per la Rai, la Televisione messicana e la Radio venezuelana.

In scaletta, «Madrigale» e «Dormite mi nino» di Sojo, «Canción de cuna» di Leo Brouwer, «Capriccio arabo» di Tarrega e Preludio n. 1 e n. 5 di Villa Lobos. Eseguirà inoltre «Folias» e Gaspar Sanz, «Recuerdos de la Alhambra» di Tarrega, «Asturias» di Albeniz e «Scherzino mexicano» di Ponce.

Gli spettacoli all'Oratorio proseguiranno sabato 21, concerto d'arpa di Letizia Belmondo.

Enrico Ferrari

STASERA AL CINEMA

IMPERIA

Tel 61.978. Spettacolo teatrale. **A che servono questi quattrini**. Replica domani

CENTRALE. Tel. 63.871. Or.: 10; 19; 22,30 L. ; 8000.

DANTE. Tel 293.620. **Full Monty - Squattrinati organizzati** Or.: 15,30; ult. 22,30. L. 10.000; 7000.

IMPERIA. Tel. 292.745. **Ref un professore fra le nuvole**. Or.: 15,30; ult. 22,30. L. 10.000; 7000.

CAPITOL. Tel. (0184) 43.440. **Fuochi d'artificio**. Or.: 20,30; 22,30.

BORDIGHERA

OLIMPIA. Tel. 261.955. **The Jacket**. Or.: 20,30; 22,30.

VALLECROSIA

BOSCO. Tel. 254.898. **Hercules**. Ore 21,15 (spettacolo unico).

DOLCEACQUA

CRISTALLO. Tel. 206.049. **Titanic**. Ore 21,15 (spettacolo unico). 5000; 5000.

DIANO MARINA

DIANESE. 495.930. **Il collezionista**. Ore 21,15 (spettacolo . L. 9000; 6000.

ARISTON. Tel. 506.060. **Game**. Or.: inizio 15,30; ult. 22,30. L. 12.000; .

. Tel. . Or.: inizio 15,30; ultimo 22,30. L. 12.000; 7000.

ARISTON ROOF - Sala 1. Tel. 506.060. **I figli di Annibale**. Orario: inizio 15,30; ultimo 22,30. Lire 12.000; 7000.

ARISTON ROOF - Sala 2. Tel. 506.060. **Titanic**. Orario: 15; 18,15; 21,45. Lire 12.000; 7000.

ARISTON - 3. Tel. 506.060. **Il collezionista**. Orario: inizio 15,30; ultimo 22,30. Lire 12.000; rid. 7000.

CENTRALE. Tel. 507.070. **The full monty**. Orario: inizio 15,30; ultimo 22,30. Lire 12.000; 7000.

TABARIN. Tel. 507.070. **Harry a pezzi**. Orario: inizio 15,30; ultimo 22,30. Lire 12.000; rid. 7000.

SANREMESE. Tel. 507.070. **Spawn**. Orario: inizio 15,30; ultimo 22,30. 12.000; 7000.

ORFEO. Telefono 662.333. **Il macellaio**. Orario: 15,30; 22,30. Lire 12.000; .

SCEGLI IL CINEMA

Dove le emozioni sono su grande schermo.

SAVONA

ALASSIO

COLOMBO. Tel. 640.263. **Full Monty - Squattrinati organizzati**. : 21; 22,30. Fest. pref. anche alle 16,30; 18; 19,30. Lire 10.000; 6000; 5000.

RITZ. Tel. 640.427. **The game**. Or.: 20,30; 22,30. Prefestivi e festivi spettacoli 16; 18,10; 20,20; 22,30.

ALBENGA

AMBRA. Tel. 51.419. **Flubber**. Or.: 20,30; 22,30. L. 10.000; 8000; 5000. Nei festivi anche spettacoli alle 16,30; 18,30.

. Tel. 50.997. **Qualcosa cambia**. Ore 20,30; 22,30. Nei festivi e prefestivi spettacoli anche alle 15; 17,30. L.: 10.000; 6000; 5000.

CAIRO MONTENOTTE

fin Out. Ore 20,15; ; 6000. prefestivi e festivi spettacoli anche alle 15; 16,50; 18,30. 8000; .

FINALE LIGURE

. Tel. 692.200 - 692.765. **Flubber**. Or.: 20,30; 22,30. Lire 10.000; 8000.

LOANO

LOANESE. Tel. 669.951. **Full Monty**. Or.: 16,30; 18,30; 20,30; 22,30. L. 10.000; 6000.

Ventimiglia: per due giorni concerti e sfilate

Il Festival delle bande gruppi da tutta Italia

VENTIMIGLIA. Un grande «Raduno primavera», che vedrà insieme, per due giorni, 10 bande del Nord Italia e della Costa Azzurra, terrà nella città di confine. Oggi, alle 16, è previsto un Pomeriggio musicale sotto mercato coperto, animato dalla Big Band di Ventimiglia e da tre bande locali. Domani, alle 9,30, in piazza del Comune, meeting di dieci bande provenienti da Liguria, Piemonte, Toscana e Costa Azzurra.

Alle 12, aperitivo musica in tutti i ristoranti cittadini, alle 15, sfilata per le vie di Ventimiglia, interamente coinvolta in questa iniziativa festa musica.

Un concerto finale, in piazza del Comune, con tutte le bande oltre musicanti, concluderà la manifestazione (ci sarà un rinfresco per tutti). La città confine offre altre iniziative: le visite guidate curate dal gruppo Animazione turistica che fa parte del progetto dei lavori socialmente utili del Comune, in collaborazione con Rino Viola del Comitato di quartiere del Centro storico, il professor Martino, responsabile degli scavi archeologici e l'assessore Sergio Scibilia. I giardini botanici Hanbury, oggi e domani, saranno aperti dalle alle 14. La visita guidata a cura del personale dei giardini, inizialmente prevista per oggi, è stata rinviata a domani. Comunicando all'entrata di aderire alla Festa di Primavera, si potrà usufruire dello sconto comitive, pagando 4 mila lire anziché mila . Ritrovo davanti alla chiesa S. Agostino. Visite guidate sono previste nel centro storico, oggi e domani, alle 15,30: ritrovo in piazza Costituente. Per visitare il teatro romano, le terme, oggi e giovedì ritrovo davanti all'ex ospedale di Nervia. **[d. bo.]**

Gli Affarissimi di ANDORA

ULTIMI GIORNI

Gruppo Alta Italia

tutto alla metà

Cambia la tua vecchia Pelliccia valutata fino a sei milioni!

•

Cambia il tuo vecchio capo in pelle valutato fino a un milione!

•

...e paga anche in 12 mesi senza interessi

Gruppo Alta Italia

by ramello

Pelle - Pellicce - Shearling

Andora, via C.Colombo, 34

AMPIO PARCHEGGIO

DOMENICA APERTO

Orario invernale: 15.00-19.30
Sabato e Domenica orario continuato
10.00 19.30 - lunedì chiuso

Pallanuoto A1: match-clou alle 14,30 in corso Colombo

L'Athena prepara sorprese contro una Roma che fa paura

Mistrangelo: fuori la grinta

Il tecnico tende la mano agli ex ma vuole una Rari da battaglia

Il tecnico savonese Mistrangelo

SAVONA. Dopo il Pescara di Estiarte e Bovo, ecco in corso Colombo la Roma di Max Ferretti, e soprattutto adesso di Alberto Angelini. Quali pensieri, nella mente di Claudio Mistrangelo, quando vedrà in vasca con la calottina giallorossa Angelini da avversario?

Andrà forse indietro nel tempo, quando quel ragazzino iniziava, spronato dalla mamma, ad apprendere i fondamentali di questa durissima e fantastica disciplina. Poi, una volta entrato a far parte della prima squadra, se è diventato un punto di riferimento, specie nelle ultime stagioni della Rari. Ma non solo. Angelini ha contribuito alla conquista di coppe Italia e scudetti. Il suo, qui, è davvero un curriculum da «grande».

Mistrangelo appare comunque tranquillo, alla vigilia di questo ennesimo test-match per la sua Athena. «Non è cosa di tutti i giorni avere di fronte tanti ex come abbiamo avuto e avremo nel corso di questa stagione. La prima volta di Alberto nella sua città sono certo che porterà anche molto interesse tra il pubblico savonese: tantissimi vedono ancora in lui un pupillo. Noi invece, se certo lo riceveremo come un grande amico, in piscina dovremo dare il massimo per ribaltare un pronostico che alla vigilia ci vede sicuramente sfavoriti. La Roma è una gran bella squadra, costruita con grandi nomi. Tutti importanti. Oltre ai nostri due ex, da ricordare che vestono la calottina della formazione capitolina giocatori come Benedek, Gandolfi e Vittorioso, che in tante occasioni sono in grado di fare la differenza».

Prosegue Mistrangelo: «In questo momento vorrei poter incontrare Roma in crisi, mentre purtroppo ci accingiamo a giocare contro una delle squadre più in forma del torneo. Non sono comunque queste le partite in cui far risultato ad ogni costo. Scendiamo in vasca contro i capitolini con un pensiero già alla gara di mercoledì prossimo, a Como. Quella sarà invece, davvero, una partita in cui i tre punti saranno di fondamentale importanza».

Conclude il tecnico: «Contro le grandi finora la squadra si è comportata bene. Quindi mi auguro che anche questa sfida con i romani contenga buone indicazioni. La sconfitta interna col Pescara e l'eliminazione dalla Coppa Len hanno lasciato il segno. La Rari è caricata al massimo, per questa sfida di cartello». [r. p.]

SAVONA. Athena dei miracoli, riprovaci. Si ritorna in vasca, per la giornata numero nove del massimo campionato di pallanuoto. I biancorossi di Claudio Mistrangelo giocano alle 14,30 (arbitri Melis e Tornabene) in corso Colombo contro la Roma degli «ex», Ferretti e Angelini.

Un test sulla carta quasi improponibile. Ma la Rari da tempo stupisce, talvolta ha prodotto grossi exploit e sono in molti oggi a sperare di gustare un risultato di prestigio. Mistrangelo ha la squadra quasi al completo, per quanto si possa definire «completa» la squadra-baby di quest'anno.

Rientrano a far parte della formazione locale il centroboa Raffaele Onofrietti, dopo la sosta forzata (ha saltato anche il Pescara), per un colpo ricevuto nella gara contro l'Ortigia, e Fabio Fresia che aveva saltato la partita di ritorno dei quarti di finale di Coppa Len contro lo Jadran per influenza. Ci sarà anche Federico Mistrangelo, che non aveva preso parte alla trasferta di Spalato perchè tenuto a riposo da papà Claudio in quanto troppo affaticato.

La squadra è dunque fatta, con capitan Paolo Petronelli che giocherà in difesa, e con Onofrietti che si rientrerà nel suo ruolo al centro dell'attacco.

Per la Rari attuale manca all'appello soltanto il portiere Minetti, che sarà presente sulla gradinata di Colombo per incitare i compagni e rivedere all'opera Alberto Angelini. Ieri la truppa biancorossa ha effettuato due allenamenti nella vasca di casa, e tutti sono apparsi in buone condizioni in vista della partitissima di oggi. La Roma invece è arrivata a Savona ieri in tarda serata. La comitiva ospite non ha effettuato, come di consueto, l'ultimo allenamento nella piscina dove andrà a giocare la gara di campionato. L'allenatore dei romani Pino Castelluccio infatti ha fatto effettuare l'ultimo test alla sua squadra a Roma, prima della partenza in aereo.

Ma vediamo da vicino questa Roma, terza della classe con 19 punti, a sei lunghezze dalla capolista Posillipo. In avanti ha due giocatori di straordinario spessore quali Benedek - classe 1972 - e l'ex della Pro Recco, Temellini, 24 anni e tanta voglia di far bene in questa stagione. E poi, due pezzi da novanta della Nazionale come Gandolfi e Vittorioso, mentre tra i pali c'è Gazzarini, l'erede di Averaimo.

Roberto Pizzorno

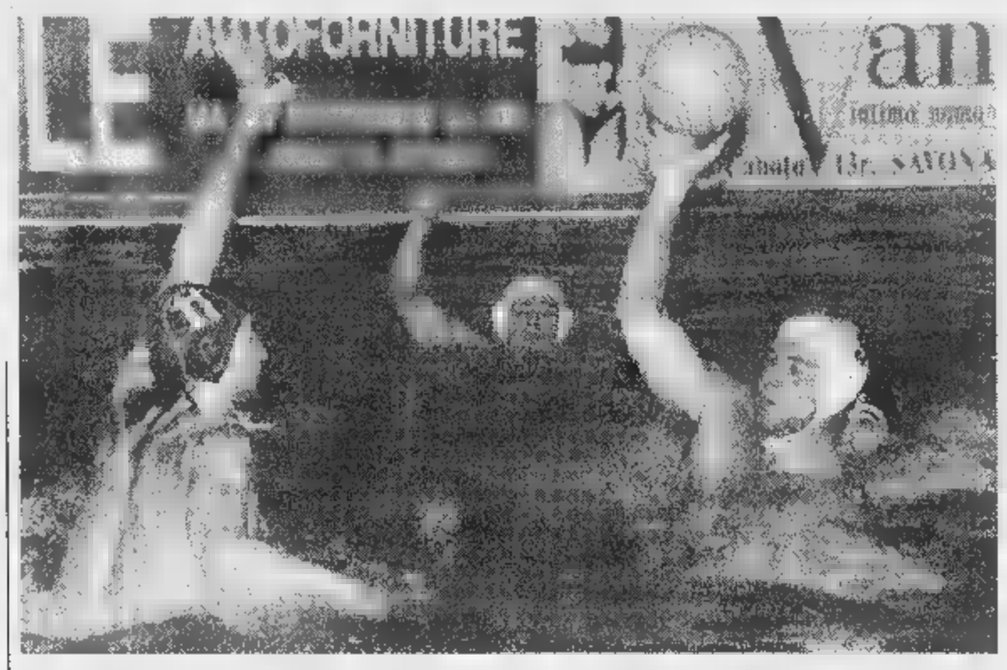
Rari-Roma dello scorso anno: capitan Petronelli contrastato da Ferretti, sullo sfondo Angelini che oggi torna da avversario

Liguri contro: guai ai vinti

In A2 Camogli-Nervi e Bogliasco-Imperia

Questioni di famiglia: i tre derby del 5° turno di A2 mettono di fronte tutte le liguri ad eccezione del Lavagna che osserva il riposo. In contemporanea alle 17,30 emozioni forti in tre piscine: a Bogliasco, Chiavari e Recco si gioca per i «play» e per scongiurare la retrocessione.

Il Camogli non ha piscina né sede, ma ha squadra e tifosi entusiasti: vedremo se questi fattori contano più di quelli, e se anche il Nervi dovrà inchinarsi ai bianconeri: vincere 4 incontri su 4 appena tornati nella categoria è una notevole impresa, insistere sarebbe il segnale che si mira a qualcosa di più della semplice «salvezza serena» come continua a ripetere il tecnico Gianni Uras. Un Uras che incontra parte del suo passato: fu lui due stagioni fa a portare gli arancioblù in A1, anche se poi preferì ricominciare col Camogli allettato dalle offerte del duo Massimo Fondelli (presidente)-Eraldo Pizzo (team manager). Se «Ufo» riuscisse a mantenere il Camogli nella zona playoff sino al termine della regular season e poi a vincere gli spareggi (è specialista, ci è riuscito sia col Nervi che col Camogli l'anno scorso) porterebbe a termine un trittico record di promozioni «personali».

Uras si confronta con un suo ex allievo, quel Chicco Sciacero che ha fatto esperienza come allenatore-giocatore nell'ultima parte dello sfortunato torneo di A1 e che quest'anno dirige la squadra stando all'asciutto. Il Nervi è imbattuto come la capolista Camogli, ha 5 punti in meno perchè ha già riposato (sabato scorso) e perchè 15 giorni fa si è fatto imporre il pareggio dal sorprendente Plebiscito Padova. «Non dobbiamo sottovalutare la squadra di Sciacero - ammonisce Uras - che è con il Bogliasco e col Brescia la meglio attrezzata per i playoffs».

Stesso divario di punti (5) anche tra Chiavari e Sori, tra Bogliasco e Imperia. La differenza che in questi due casi si lotta per non restare nella retroguardia. I verdeblù di Mostes e Zonari tornano temporaneamente a casa loro: il parco Lavagna è occupato da una gara di nuoto, il derby con Sori verrà giocato sotto il tendone pressostatico che ricopre il «Lido». Lo spazio per pubblico e osservatori è quel che è, il Chiavari che si allenato e ha giocato sempre a Lavagna rischia di trovarsi a disagio quasi come gli avversari.

L'Imperia di Iarossi deve guardarsi dalla rabbia dei locali, che erano partiti per contendere al Brescia la prima piazza hanno incamerato un solo punto in tre partite. L'Imperia nell'unica trasferta precedente, a Lavagna, ha vinto. Le altre due partite, alle 14,30, sono Plebiscito-Bergamo a Bologna e Brescia-Torino. [d. s.]

LA SERIE A1

Vola il Posillipo

Nona giornata spezzata in due: tre gare (compresi gli impegni delle liguri) alle 14,30 e tre alle 17,30. Civitavecchia (8)-Recco (10). Sociale 14,30; arbitri Gomez e Ricci. Altra sfida vincere per il «sette» di Baldineti, per non perdere contatto dall'area playoff. Le squadre sono reduci da pari in trasferta, con fasi finali opposte: recchelini al 10-10 a Bologna nel minuto conclusivo con Mangiante; laziali al 15-15 ad Anzio, ma a meno di 3' dalla sirena erano avanti di due reti. Le altre: Ortigia (4)-Bologna (11) alle 14,30; arb. Petronilli e Violi. Canottieri (9)-Anzio (5) alle 17,30; Dani e Maggiolo. Catania (8)-Como (7) alle 17,30; Falcone e Salino Pescara (22)-Paguros (4) a Le Najadi alle 17,30; Grilli e Paoletti. Le vasche collegate Radio Uno, dalle 18,30 alle 19, sono Pescara, Napoli e Catania.

Ieri intanto l'anticipo Florentia-Posillipo si è concluso sul risultato di 4-8. In classifica i napoletani hanno così staccato il Pescara toccando quota 25 mentre i toscani rimangono al 4° posto con 17 punti. [g. s.]

Tuffatevi anche voi!

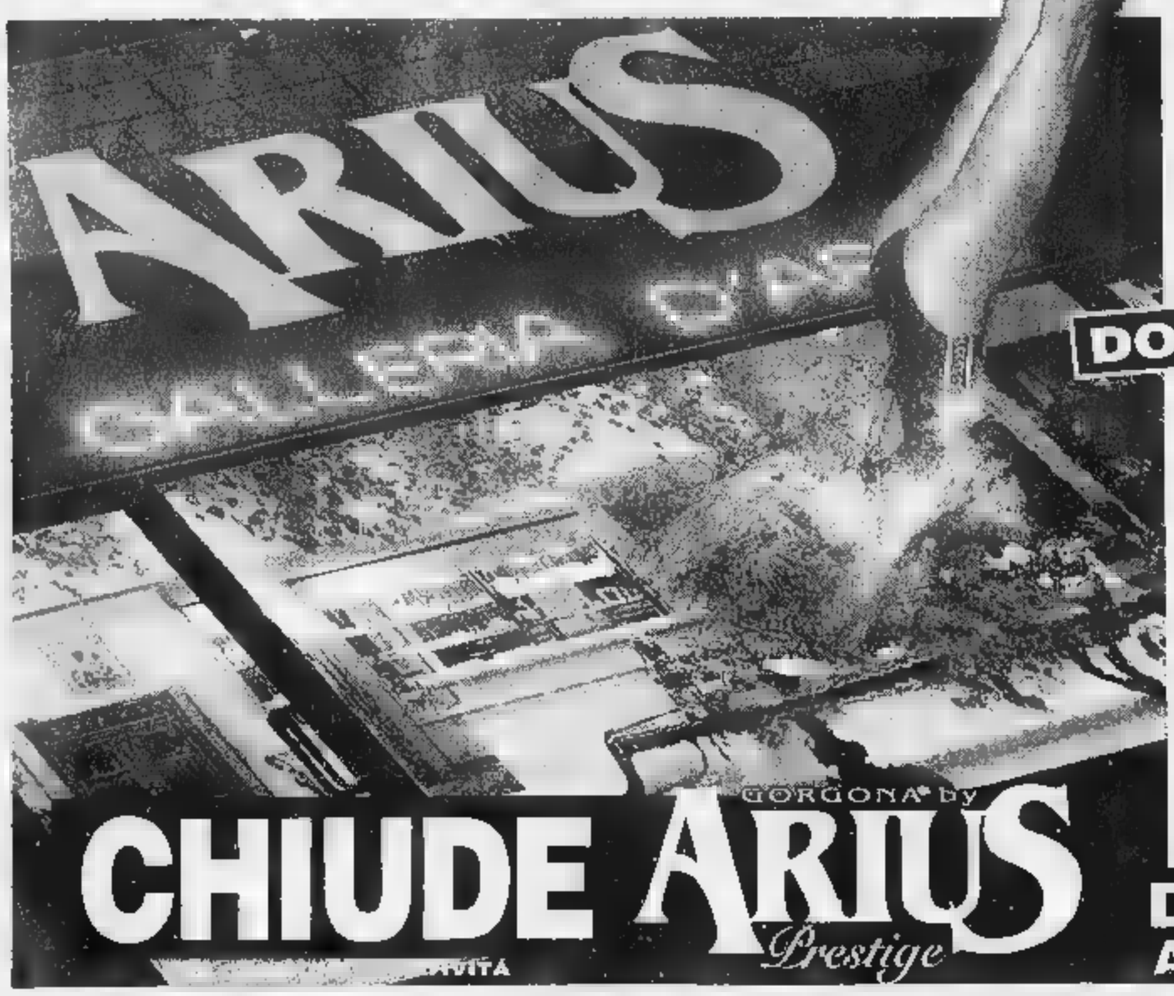

Ecco alcune "offertissime" della liquidazione dell'anno

Sveglie in Argento da lit. 20.000 al pz.
Cornici in Argento da lit. 10.000 al pz.
Anello in 750 da lit. 25.000 al pz.
Argento lavorato da lit. 500 al gr.
Catene d'oro, ciondoli da lit. 15.000 al gr.

DOMENICA APERTO

Solo Tappeti scontati fino al 1/5 del loro valore

			anziché
Buhara Fak	ca. 120 x 80	lit. 80.000	lit. 320.000
Malayer Persia	ca. 300 x 220	lit. 900.000	lit. 4.500.000
Kirmàn Persia	ca. 250 x 150	lit. 690.000	lit.
Nain	ca. 200 x 125	lit. 590.000	lit. 1.800.000
Vecchia Persia	ca. 470 x 320	lit. 3.500.000	lit. 10.500.000
Tabriz	ca. 400	lit. 1.950.000	lit. 7.800.000
Mashad	ca. 150 x 100	lit. 180.000	lit. 720.000

Fino al 17 - 5 - 1998

DI VIALE BRIG. PARTIGIANE 136r
A GENOVA- FOCE (in fondo

Franceschetti, tra i più positivi finora, sarà in campo anche oggi contro la Lazio

Nell'anticipo odierno, a Marassi la lanciata Lazio di Eriksson e Mancini

Sampdoria, adesso o mai più

Boskov recupera tutti tranne forse Mannini, e spara a zero sulle voci di mercato: «Soltanto falsità»
Per puntare ancora all'Uefa bisogna battere i biancocelesti: «Dai miei giocatori voglio una gran prova»

GENOVA. Sarà finalmente una Sampdoria al completo quella che oggi si giocherà con la Lazio gran parte delle ultime chance europee. In realtà resta ancora un piccolo dubbio circa le condizioni di Mannini, ma il difensore negli ultimi tempi, a causa di acciacchi vari, è stato più assente che presente e quindi [illegible] status di titolare non può più esser considerato così certo.

A Bogliasco, comunque, anche ieri si è visto il solito siparietto. Primo attore Boskov: «Mannini in campo al cento per cento». Meno sicuro il diretto interessato: «Ho ripreso ad allenarmi da poco, [illegible] devo seguire uno scatto di Boksic rischio di strapparmi. Prenderò una decisione poco prima di scendere in campo, mi sembra stupido giocare e poi chiedere un cambio dopo dieci minuti». L'impressione è che Mannini difficilmente ce la possa fare: Castellini è pronto a sostituirlo.

Boskov. Le ultime notizie di mercato hanno fatto perdere la pazienza al tecnico, che al termine della rifinitura è sbottato: «Il mercato si è chiuso il 31 gennaio e si riaprirà solamente a metà maggio. Queste date vanno rispettate. Spalletti nuovo allenatore, Veron al Parma, Mihajlovic alla Lazio, Montella all'Inter... Non c'è un grammo di verità. Il presidente Mantovani ha smentito tutto. Qui c'è qualcuno che vuol distruggere la Sampdoria. Hanno persino detto che io diventerei un dirigente, l'anno prossimo... Perché no? Potrei fare anche il poliziotto... Non si fa così. Bisognerebbe invece remare dalla stessa parte, perchè una grande Samp, una Sampdoria in Uefa, porterebbe enormi benefici a tutti».

Sbollita un po' di rabbia, ecco la Lazio: «Dobbiamo assolutamente vincere per continuare a credere nell'Europa. La Lazio sta giocando bene, l'ho vista in televisione contro la Juve, credo perciò che tutti questi impegni alla lunga possano pesare sul fisico. Potrebbero calare nella ripresa. All'andata tra l'altro, all'Olimpico, [illegible] per 3-0. Se i nostri sono dei professionisti, devono dare tutto per riscattare quella brutta prestazione. Mi aspetto anche [illegible] grande cornice di pubblico, almeno trentamila persone».

Veron. Sebastian (il C.t. Passarella ad aprile lo esenterà da due amichevoli, per la gioia di Boskov) è tornato caricato dall'Argentina: «E' stato un grande [illegible] per me essere [illegible] capitano della mia Nazionale, seppure in amichevole. Adesso però voglio pensare alla Samp, dobbiamo assolutamente battere la Lazio. La squadra di Eriksson sta vivendo un periodo d'oro, ma non può continuare sempre su questi alti livelli, altrimenti sarebbe imbattibile. Prima o poi calerà e noi dovremo approfittarne. Mi fanno paura Boksic, Mancini, Nedved, Jugovic e Fuser. Speriamo che i bianconazzurri accettino un confronto a viso aperto, una gara d'attacco e non aspettino solamente di colpirci in contropiede. Il mio futuro? [illegible] parlerò con il mio procuratore Mascardi. E comunque deciderò dopo il Mondiale».

Damiano Basso

Montella spera di ritornare al gol

Zinola, un nuovo allungo?

La capolista di Prima ad Albisola
Gran lotta in Seconda e in Terza

Approdano alla fase decisiva i campionati minori con molti interrogativi ancora da sciogliere, soprattutto nei gironi di Seconda e nel torneo unico (per Savona ed Imperia) di Terza. In Prima invece lo Zinola, con tutti gli scongiuri dei suoi dirigenti, sembra [illegible] avere rivali.

Giochi fatti? Sono in molti a sostenere che lo Zinola (punti 48) abbia ormai in tasca il campionato di Prima categoria. La società biancazzurra, ancora esente da sconfitte, è impegnata sul campo della Santa Cecilia (17) fanalino di coda del torneo in una partita nella quale deve rinunciare allo squalificato Gonella. Unica compagine che spera ancora nell'aggancio alla capolista è la Carlin's (43) che sembra essere uscita dalla crisi [illegible] inizio girone di ritorno. I matuziani sono ospiti del Legino (32) e le insidie non sono poche. [illegible] S. Ampelio (37), terzo, attende un Quiliano (34) falcidiato dalle squalifiche (Tommaso Saltarelli fermo per 5 giornate, Frediani e Palermo una) nel match più interessante della ottava di ritorno. Da seguire anche Laigueglia (33)-Borgio Verezzi (32) con i padroni di casa, privi di Scaramuzzo, intenzionati a cogliere il nono sigillo stagionale (ma anche il team di Bergallo ha lo stesso obiettivo). Si giocano anche il derby imperiese Camporosso (27)-Don Bosco Vallecrosia (31) e Taggese (24)-Altorese (30) con la compagine ospite, priva di Urbinati e Trimboli, favorita dal pronostico. Completano il quadro S. Stefano (22)-Pietrabruna (25) e Dianese (19)-Sportornese (18) con i savonesi obbligati a conquistare punti.

Lotta a due. Sembra in ristretta a due compagini la lotta nel girone A di Seconda: anche se l'Alassio (42), terzo, [illegible] può considerarsi spacciato. La compagine giallonera è impegnata sul campo della Veloce (27), priva di Marino e Picco (negli alassini non c'è Favali) in una partita nella quale Nicolosi & C. non possono concedersi distrazioni. La capolista Bordighera (48) punta invece alla sedicesima affermazione stagionale sul campo del Borghetto Varatella (27) che «regala» le assenze di Cipullo e Messina.

Il Celle, che insegue ad un punto di distanza, è in trasferta a Magliolo (18) che lotta nelle zone basse della classifica. La compagine del presidente Zunino è priva di Ratto mentre Pampararo sarà assente nelle fila dei padroni di casa. Tra le altre partite Riviera dei Fiori (36)-Dolcedo (19) mentre l'Andora (22) riceve la Sanremo Poggese (18). Da seguire anche S.Filippo Neri (14)-Pontedassio (20) con gli ingauni obbligati ad ottenere tre punti.

Il volo dello Sciarborasca. La compagine valbormidese (38), capolista della Seconda B, ha visto aumentare le quotazioni dopo gli ultimi risultati e [illegible] partita di domani con il Bardineto (25) è un altro importante banco di prova. Ospiti privi di Giordano e Mandraccia. Il Sassello (34), immediato inseguitore e privo di Stifanese e Zunino, riceve il Cengio (29) mentre la Carcarese (32) è attesa dal Dego (25). Altro match importante [illegible] Camerunese (30)-Speranza (29) con padroni di casa privi di Bagnasco e ospiti senza Michela, Sarti e Merengone. Da [illegible] anche Calizzano (21)-Albisola (24) con assenze nei padroni di [illegible] di Rizza e Quartieri (Delfino e Buonantini assenti nei ceramisti). Interessante anche Rocchettese (16)-Aurora (12) con Tacchini squalificato nelle fila ospiti. Infine Millesimo (23)-S. Nazario (21) con Siri e Oddera assenti nelle fila ospiti.

La grande lotta. E' quella che si configura nella Terza categoria, con diverse squadre a lottare per il vertice. Il Pontevecchio (43), una delle capoliste, attende il Leca (34) privo di Balbis. Si gioca a Pietra domani alle 17. L'altra formazione al comando, il Mallare (43) attende la Badalucchese (16) priva di Secondo e Oliva mentre il Pontelungo (42) riceve il Luceto (30) in uno dei confronti più interessanti della giornata che si completa con Casseria (20)-Piana Crixia (11), Valleggia (11)-Priamar (23), Plodio (22)-Pallare (33), Giovane S. Biagio (40)-Murialdo (11) e Latimbro (32)-Costarainera (23). Il turno di riposo tocca stavolta al Sabazia (19).

Guglielmo Olivero

Cangemi gioca nello Zinola capolista

GLI ANTICIPI

E' di scena la Sestrese

Il più classico tra i derby genovesi dilettanti è in programma oggi a Borzoli alle 15: la Sestrese (p. 45), capolista [illegible] indisturbata di Eccellenza, potrebbe togliersi lo sfizio di vincere anche davanti ai suoi tifosi dopo aver castigato il Pontedecimo (28) al Grondona. Sempre oggi alle 15 vanno in scena anche tre anticipi di Promozione. Nel girone A al S. Carlo la Voltrese (29) giudica le residue possibilità di salvezza del Serra Riccò (19). Nel girone B c'è il derby Caperanese (32)-Villaggio (30). Considerazioni di classifica consiglierebbero prudenza: [illegible] chiavaresi che cogornesi possono uscire da Caperana con un punto e conservare la tranquillità. Ma conoscendo l'indole dei due tecnici, il verdeblù Stagnaro e il biancorosso Gulino c'è da scommettere che non si accontenteranno. [illegible] RivaSamba (27) ospita la Fezzanese (43) tornata in corsa per il primo posto. Il primo pensiero degli arancioneri è [illegible] perdere. **[d. s.]**

BASKET

Lo scontro al vertice della C1 catalizza il programma del week-end, tra le ragazze bella sfida a Savona

Autorighi-Houghton, chi vince può sperare

In vista una diminuzione delle retrocessioni: derby decisivo?

Tornei nazionali di C1 maschile e B femminile, più la prima chiamata per la selezione femminile delle nate nel 1984: questo il «vertice» del programma cestistico di questo fine settimana.

C1 maschile. Momento della verità per Autorighi Chiavari (10) e Don Bosco Houghton Genova [illegible]: lo scontro diretto di stasera alle 21,15 al Palazzetto di Sampierdicanne costituisce un vero e proprio spareggio per penultima e terz'ultima posizione.

Potrà anche [illegible] servire, conquistare una posizione in più, ma le voci provenienti da Roma in merito alla riforma di tutti i campionati «sussurrano» che ci saranno soltanto due retrocessioni in [illegible] e [illegible] tre (più la quarta allo spareggio), come era stato annunciato ad inizio stagione.

Staremo a vedere: nelle prossime settimane il rebus verrà risolto, intanto uno stimolo in più per le squadre di Vittorio Vaccaro e Gianluca Petronio affinchè disputino un derby all' altezza. Tarros Spezia (28) stasera alle 21 sul parquet del 4 Torri Ferrara (26) in [illegible] match decisivo per la quinta posizione, l'ultima utile per arrivare ai playoff.

Le altre sfide della nona di ritorno [illegible]: Soresinese (18)-Casalmoro (6), Bernareggio (30)-Lumezzane (28), Rubiera (34)-Fidenza (24), Novellara (22)-Castelnovo di Sotto (36), Chiari (18)-Voghera (20) e Carrara (36)-Correggio (24). Formula: la prima classificata promossa in B2; playoff fra classificate dal secondo al quinto posto per un'altra promozione. Le ultime tre retrocedono in C2; la quart'ultima giocherà uno spareggio salvezza.

B femminile. Ultima di andata della poule retrocessione con delicato derby del ponente a Savona, domani alle 17,30, fra Cestistica (4) ed Ospedaletti (2). Le savonesi, con la vittoria di sabato scorso a Perugia, hanno messo una seria ipoteca sulla salvezza; cammino più difficile per le imperiesi, che comunque nel girone di ritorno potranno disputare un paio di scontri diretti in casa, e quindi con molte possibilità di evitare l'ultimo posto.

Problemi che non riguardano la Polysport (8), impegnata stasera alle 20,30 a Lucca (10): le lavagnesi, grazie a quattro vittorie consecutive, hanno conquistato la permanenza nella [illegible] cadetta con notevole anticipo. Gli altri due incontri del turno sono Livorno (10)-Perugia (2) e Viterbo (10)-Mentana (2). La formula prevede che l'ultima classificata giochi un concentramento-salvezza.

Rappresentativa. La Selezione femminile della Liguria, nata 1984, disputerà un incontro di qualificazione contro la Toscana per l'ammissione alla fase successiva del Trofeo delle Regioni. Tale partita si disputerà giovedì prossimo alle 18,30 nel Palasport di via Parma, a La Spezia.

In preparazione a tale incontro, ed in vista anche delle Giornate Sportive Europee (in Liguria il 9 e 10 maggio), queste le ragazze convocate: Agheil Maestri (Athletic Genova); Laura Caprile (Auxilium Genova); Silvia Bregliano, Elisa Franchi e Francesca Laura (Ospedaletti); Elena Di Palma (Basket Albenga); Valentina Costa, Chiara Lazzoni e Marina Sonaglia (Landini Lerici); Anika Albini, Martina Chiocca, Camilla Nardini e Giorgia Rossi (Pallacanestro Femminile La Spezia); Irma De Benedetti Caroti (Pallacanestro Loano); Serena Bianchi e Caterina Vercellotti (Polysport Lavagna). Allenatore Raffaele Barcellona, assistente Paolo De Scalzi.

Giancarlo Scartozzoni

MINIGOLF

S. Romolo super a Rapallo

Ancora il Minigolf club S. Romolo protagonista nella prima prova del campionato italiano individuale, svoltasi a Rapallo con la partecipazione di 118 atleti provenienti da tutta Italia, impegnati su tre giri di pista per 54 buche. La squadra sanremese ha vinto la classifica per società conquistando, con Paolo e Piero Porta, Salvatore De Petri, Alessio ed Alberto Ferrigno), il successo con 371 colpi dopo una lotta sul filo di lana con il Minigolf club Vergiate (campione d'Italia in carica) e il Minigolf club Follonica. Il S. Romolo ha anche stabilito il nuovo record della pista di Rapallo con 118 colpi, migliorando quello detenuto dal Minigolf club Follonica con 119. Nella classifica individuale vittoria del toscano Luca Sartori che ha preceduto i sanremesi Piero Porta e Alessio Ferrigno, finiti secondo e terzo assoluti; ottimo il quinto posto di Cornelio de Capitani del Minigolf Quadrifoglio di Arma e Taggia. **[b. m.]**

MOTOCICLISMO

Marco Rossi, Pier Franco Muraglia, Alessio Faccio e Davide Dall'Ava cercano gloria nell'Assoluto

I magnifici quattro ai campionati italiani

Scattano oggi a Bologna le gare tricolori della specialità enduro

SANREMO. Quattro piloti sanremesi - Marco Rossi, Pier Franco Muraglia, Alessio Faccio e Davide Dall'Ava - saranno in gara, oggi e domani, a Bologna nella prima prova di Campionato italiano di enduro.

La novità grossa, in campo matuziano, è soprattutto la presenza di Davide Dall'Ava, «promessa» [illegible] che ritorna alle gare dopo una lunghissima assenza dovuta ad [illegible] grave incidente al braccio sinistro rimediato alla fine del 1996 durante una prova del campionato italiano cadetti. Dall'Ava, sanremese che [illegible] tesserato per il Moto Club Ceva, aveva già vinto il campionato piemontese della classe [illegible] cc. ed [illegible] grosse prospettive anche in campo internazionale (da pochi mesi era stato ingaggiato dal team Farioli KTM).

Si ruppe il braccio in gara. Sembrava una frattura banale come tante, invece si rivelò complicatissima e per il giovane pilota sanremese iniziò un lungo «calvario» passato attraverso ben cinque interventi chirurgici tra Italia e Francia ed un anno e mezzo di ospedale che gli hanno permesso di recuperare gran parte della funzionalità del braccio. Tra i chirurghi che hanno contribuito al suo recupero anche il prof. Buffalini, medico fiorentino, che anni fa aveva riattaccato la mano al pilota di Formula uno Nannini. Passato il peggio Dall'Ava, dopo una lunga rieducazione, ha meditato il ritorno all'attività agonistica.

Il capitolo-corse, ad un certo punto, era sembrato chiuso per lui, ma la passione ha prevalso ed il Moto Club Ceva, dopo un test che ha dato buoni risultati, ha deciso di mettergli a disposizione una Honda [illegible] 2T ed il materiale necessario per riprendere il cammino interrotto alla fine del 1996. Bologna sarà un test impoprtante, al di là [illegible] risultato. Per il ventenne pilota sanremese, soprattutto, una bella rivincita [illegible] chi lo aveva considerato già finito. A cominciare dallo stesso team Farioli che, nel febbraio 1996, senza troppi complimenti, aveva sciolto ogni impegno nei suoi confronti.

Tra gli altri sanremesi in gara a Bologna, Rossi, enduristo sanremese che gareggia per le Fiamme Oro, che vanta nel [illegible] albo d'oro due titoli mondiali, tre titoli europei e 5 titoli italiani conquistati nelle motocilindrate (80 cc), ma anche un titolo tricolore conquistato nella 250 4T nel 1996: sarà in gara con una Honda 250 4T. Pier Franco Muraglia, «bandiera» [illegible] motorismo matuziano (un titolo mondiale nella classe 80 e tre titoli italiani) continua a gareggiare con grande passione ed entusiasmo: disputerà il [illegible] ennesimo campionato tricolore con una Honda 125. Infine Alessio Faccio, 25 anni, che gareggerà soprattutto per vincere il Campionato Italiano Junior 250 4T dopo una serie di secondi posti che l'hanno sempre portato ad un passo dal grande risultato. **[b. m.]**

Davide Dall'Ava è di scena a Bologna

PALLAVOLO

I tornei nazionali continuano ad offrire una serie di temi ad alto livello

Admo e Rapallo, disperata rincorsa L'Olympia Voltri prenota il gran salto

L'orizzonte del Tigullio, almeno per quanto riguarda la pallavolo di vertice, è limitato e si restringe sempre più. Splende il sole sopra Genova, soprattutto dalle parti di Voltri dove si avvicina una storica promozione. Oggi si va sul parquet per la 18a giornata dei campionati nazionali di serie B.

B1 maschile. Terminata la serie degli incontri che «non si potevano vincere» si entra per l'Admo Lavagna (p. 8) nella fase nevralgica del torneo, quella delle partite contro squadre sulla carta alla portata dei biancoverdeblù. Al parco Tigullio alle 17,30 la squadra di Mimmo Brignole affronta il Busca Cuneo (p. 12). All'andata i piemontesi vinsero in 4 set con i liguri a mordersi le mani per l'occasione sprecata. Se fossero riusciti ad andare al tie break probabilmente avrebbero vinto. Purtroppo in questa rinvincita non ci saranno nè l'universale Porro nè il palleggiatore Gombi. Dovrà bastare la grinta di Bruschettini e dei «superstiti» per conquistare due indispensabili punti.

B1 femminile. Il Latte Tigullio Rapallo (12) si reca per la seconda volta in 10 dieci giorni a far visita al Burro Virgilio Mantova (20). «Speriamo di far meglio che nell'incontro di coppa di Lega» si augura l'addetto stampa De Dominicis nella partita di andata degli ottavi di finale di coppa Italia abbiamo perso in tre set. Nettamente nel primo e nel terzo, combattendo (14-16) nel secondo. A questo punto della stagione è chiaro che più della coppa Italia ci interessa il campionato dove la nostra situazione di classifica è poco soddisfacente». La lunga sfida con il team mantovano continuerà mercoledì con l'incontro di ritorno di coppa alla Casa della Gioventù alle 21. Ma tra la prima gara e queste la situazione della squadra di Cacciolato si è aggravata: in classifica e nell'organico, privato del martello Enrica Simonini, gravemente infortunata alla caviglia sabato nella partita casalinga con il Prato. Il parco giocatrici è ulteriormente assottigliato: restano a disposizione tre veterane (Marchi, Rombai e Borghi) e un gruppo di ragazze volenterose ma inesperte.

B2 maschile. A una Olympia Voltri (p. 28) in forma così sfavillante non può far paura un S. Anna Pescatori (14) che deve badare alla salvezza. La sfida con la formazione di S. Mauro Torinese inizia alle 18 ai Capannoni e si attende [illegible] buon pubblico che sostenga il team di Dogliero nella galoppata-B1.

B2 femminile. L'Amatori Celle Rivarolo (22) contro la Sanmartinese Novara (18) per il secondo sabato consecutivo alla Crocera di Sampierdarena (il via alle 17). **[d. s.]**

SPAZIO AFFARI

Gli avvisi si ordinano pr[redacted]: **TORINO,** via Roma 80 - via Marenco 32, t. 6665211; **MILANO,** via G. Carducci 29, t. 24424611; **ALBA,** [redacted] M. Coppino 9, t. 442110; **ALESSANDRIA,** via Vochieri 80, t. 442543-442544; [redacted]**STA,** località Amérique 95 [redacted], t. 775180; **ASTI,** via Antica Zecca 3, t. 32222; **BARI,** via Amendola 166/5, t. 5485111; **BIELLA,** viale Roma 5, t. 8491212; **BOLOGNA,** via Amendola 13, t. 255952 r.a.; **BRA,** via Verdi 7, t. 431003; **CAGLIARI,** via Ravenna 24, t. 305250; **CASALE MONFERRATO,** via Corte d'Appello 4, t. 452154; **CATANIA,** corso Sicilia 37/43, t. 7306311; **CATANZARO,** via [redacted]. Greco 78, t. [redacted]-725129; **COSENZA,** via Monte Santo 39, t. 72527; **CUNEO,** via Grandis 11, t. 630832-699939; **FIRENZE,** via Don Minzoni 46, t. 561192-573668; **GENOVA,** via C.R. Ceccardi 1/14, t. 540184-[redacted], **GOZZANO,** via Cervino 13, t. 913839; **IMPERIA,** via Alfieri 10, t. 273371-273373; **LECCE,** via Trinchese 87, t. 314185; **MESSINA,** via U. Bonino 15/c, t. 2930855; **NAPOLI,** via Carac[redacted] 15, t. 7205111; **NOVARA,** via Cavour 13, t. [redacted]; [redacted]**A,** [redacted] Gattamelata 108, t. 775224-8073144; **PALERMO,** via Lincoln [redacted], t. 6235100; [redacted]**IO CALABRIA,** via Ten. Panella 13, t. 24478-24479; **ROMA,** via Quattro Fontane 15, t. 4680011; **SANREMO,** via Gioberti 47, t. 501555-501556; **SAVONA,** p.zza Marconi 3/5 3/6, t. 811162; **VERCELLI,** via Duchessa Jolanda 20, t. 53754-62502; oltreché presso tutti i corrispondenti della **Publikompass S.p.A.** Coloro che intendono inoltrare le loro richieste per corrispondenza possono scrivere a: **Publikompass S.p.A., corso Massimo d'Azeglio 60 — 10126 Torino.** Il [redacted] delle inserzioni deve essere corrisposto anticipatamente [redacted] contanti o vaglia. Esso risulta dal prodotto del numero di righe (minimo 3) per la tariffa della Rubrica, con l'aggiunta delle imposte pari al 20% globale.

PREZZI A RIGA DELLE R[redacted] (IVA ESCLUSA)

1	**Affari e Capitali**	**L. 24.000**
2	**Attività Commerciali**	**L. 24.000**
3	**Lavoro Offerte**	**L. 22.000**
4	**Lavoro Domande** - operai, autisti, fattorini, personale pubblici esercizi, impiegati, personale domestico, baby sitter, [redacted] vari e part-time - tecnici - altre domande	 **L. 7.700** **L. 13.500** **L. 22.000**
5	**Immobiliare Vendita**	**L. 24.000**
6	**Immobiliare Acquisto**	**L. 24.000**
7	**Affitti Offerte**	**L. 22.000**
8	**Affitti Domande**	**L. 22.000**
9	**Autoveicoli**	**L. 22.000**
10	**Viaggi e Vacanze**	**L. 22.000**
11	**Matrimoniali**	**L. 22.000**
12	**Varie**	**L. 22.000**

Avvisi urgenti, data fissa, o neretti: il [redacted]. Neretti urgenti, data fissa o urgentissimi: il triplo.

In tema di offerte di impiego o lavoro, l'Editore ricorda che la legge 9.12.1977 n° 903 vieta discriminazioni sul sesso e l'inserzionista è impegnato a rispettare tale legge.

ATTIVITA' COMMERCIALI

NEGOZI E AZIENDE VENDITA

[redacted] grafica artigianale in liquidazione vendesi locali 400 mq cortile con carraio. Tel. 220.3124 ore 12/14 sabato 8/14.

BIANCHERIA intima negozio zona forte passaggio buon incasso cedesi, no agenzie. Tel. 011 895.2178 ore 10/18.

CEDESI attivit' olo locale zona centro mq 69 due vetrine grandi ben avviato. Telefonare 0335 801 5335.

IVREA
cedesi negozio abbigliamento centralissimo mq 250 circa arredato. Buon incasso. Tel. 011 756.900.

RISTORANTE pizzeria centralissimo [redacted] abitat', 100 metri da [redacted] Roma o da Porta Nuova privato cede. Tel. 771.2420 - 0348 264.6723.

LAVORO OFFERTE

OPERAI AUTISTI FATTORINI

AUTISTA con patente C/D/E pratico guida camion con gru o camion per cava inaz 31enne, cercasi. Tel. 606.3924.

AZIENDA costruzione stampi per materie plastiche assume fresatori III IV V livello da inserire su macchine con CN Sulca 3045. Tel. 01[redacted].

[redacted] [redacted] cerca rettificatore qualificato oppure giovani che hanno conseguito corsi professionali nella meccanica. Tel. 011 246 [redacted]03 ore ufficio.

[redacted] metalmeccanica [redacted] un/una responsabile del collaudo con esperienza. Requisiti richiesti: et' non superiore a 35 anni, esperienza metodi di misura ed elaborazioni statistiche, conoscenza ISO 9000. Telefonare per appuntamento al 777.0619.

CAPI turno di produzione azienda materie plastiche cerca. Scrivere: Publikompass 5021 - 10100 Torino.

CERCASI autista patente E per veicoli rimediali trasporti eccezionali su territorio italiano. Tel. 772 8262 ore ufficio.

CERCASI sarta o veramente capace per laboratorio abiti sposa. Tel. 286 818.

PULIZIE specifiche per Comuni', azienda cerca in Torino responsabile con esperienza settore e conduzione personale. Tel. 02 334 05007 ore ufficio.

SOCIETA' cerca motomunti per consegne pizze a domicilio zona S. Rita ore serali e o pranzo. Tel. dalle 10 alle 12.30 e dalle 18.30 alle 23 allo 011 562 1612.

TORNERIA automatica cerca urgentemente operatore per torni automatici Fanlina mobile. Tel. 011 950.7934.

PERSONALE PUBBLICI ESERCIZI

CERCASI cuoco a fisso veramente capace. Telefonare allo [redacted] 56.143 - 56.560.

CERCASI veramente [redacted] [redacted] salone acconciature, inquadramento da concordare. Tel. 011 958 5757 ore serali.

RISTORANTE italiano cerca aiuto cuoco disposto trasferirsi [redacted] Germania. [redacted] richiesto massimo serio' o referenze. Telefonare allo [redacted] 229.46871 dalle [redacted] 15.00 alle [redacted] 17.00.

IMPIEGATI

APERTURA sedi Chieri/Pinerolo/Susa/Alba/Asti Moncalieri/Cuneo azienda seleziona addetti commerciali. Tel. 011 640 1062.

AZIENDA ricerca per ufficio personale impiegato/a esperto paghe contributi. Scrivere: Publikompass 5011 - 10100 Torino.

CORRIERE [redacted] importanza [redacted] [redacted] ricerca bollettista esperto/a [redacted] zone immediata. Scrivere: Publikompass 5008 - 10100 Torino.

PRIMARIA azienda [redacted] laureato/a o diplomato/a per marketing [redacted] inglese francese e Pc anche primo impiego. Inviare curriculum [redacted] fax 011 725.983.

STUDIO professionale [redacted] segretaria/o buona cultura, contabilit' generale, uso PC, [redacted] inglese. Dettagliare curriculum a: Publikompass [redacted]7 - [redacted] Torino.

[redacted]

CERCASI [redacted] elettronico con esperienza [redacted] riparazioni Tv e monitor. Telefonare ore ufficio allo 011 944.1871.

GEOMETRA esperto cantiere impresa stradale cerca. Scrivere: Publikompass 5840 - 10100 Torino.

INDUSTRIA meccanica di Borgaro, specializzata in costruzione impianti spalmatura tessuti, ricerca per potenziamento [redacted] tecnico, progettisti disegnatori [redacted] Autocad [redacted]. Inviare domande e curriculum a: Publikompass n. 5009 - 10100 Torino.

ANTI-CADUTA DERCOS
A L'A M I N E X I L

IL PRIMO TRATTAMENTO A L'AMINEXIL®
EFFICACIA DIMOSTRATA DOPO 6 SETTIMANE
IN ISTITUTI OSPEDALIERI

Ecco il primo trattamento anti-caduta [redacted] l'**Aminexil**® che agisce sull'invecchiamento precoce delle radici. Questo processo irrigidisce le radici e ne comprime i vasi sanguigni. I capelli così cadono prematuramente. Efficacia dimostrata dopo **6 settimane** su 130 individui, con applicazione quotidiana contro placebo. L'unico trattamento anti-caduta disponibile nelle formule: speciale Uomo e speciale Donna.

Almeno [redacted] applicazioni alla settimana per un periodo di 2 mesi, da ripetersi ogni anno in Primavera e Autunno. Senza controindicazioni.

IN FARMACIA

VICHY
LABORATOIRES

LA SALUTE PASSA ANCHE DALLA PELLE.

AGENTI E RAPPRESENTANTI

[redacted] imballaggi antinfortunistica introdotta presso industrie artigiani, cerca dinamici giovani interessati alla vendita. Lavoro in zona [redacted] [redacted]. Ottimo aiuto costante, fisso mensile, incentivi premi di sicuro interesse. Telefonare 0332 265 379 ore ufficio.

CENTRO [redacted] dimagrimento [redacted] personale et' 23/30. Tel. 011 562.1612 ore ufficio dalle [redacted] alle 12.30 e [redacted] 15.00 alle 18.

[redacted]l automunito venditore venditrice pubblicit' su riviste. Tel. 485.325 - 407.731.

[redacted] rappresentanti introdotti settore parrucchieri donna uomo L. 3 milioni [redacted], [redacted] introdotti L. 1.500 [redacted] [redacted] per [redacted] vendita [redacted] tricocosmetici 100% vegetali. Possibilit' carriera. [redacted]. 011 289.552 ore ufficio.

DISTR[redacted] esclusiva [redacted] tendaggi e tessuti arredamento ricerca [redacted] province Piemonte ed Aosta un giovane agente per l'attivit' di vendita ed assistenza. [redacted] fre: portafoglio clienti, alte provvigione, addestramento iniziale. Nordeco Ado tel. 02 578 01743 - fax 02 576.04758.

EISMANN multinazionale tedesca leader [redacted] vendita di alimenti surgelati [redacted] famiglie, [redacted] 32 filiali di [redacted] [redacted] Ivrea, ri[redacted] [redacted]ale da avviare alla carriera di venditore. [redacted] richiede dinamismo, seriet', costanza, ambizione, capacit' ad operare in autonomia in un contesto estremamente [redacted]e, et' 21/35 anni. Si offre training [redacted] automezzo aziendale, minimo provvigionale [redacted]anileo, premi ed incentivi sul fatturato. [redacted]r appuntamento telefonare al 011 997.3238 ore 9/12 - 15/18.

PRIMARIA azienda settore arredamento ricerca [redacted] ampliamento proprio organico venditori/trici automuniti. Si garantisce rimborso spese più provvigioni. Telefonare dalle 9,00 alle 13,30 al n. 011 431.0343 - 436.9938.

PRIMARIA Concessionaria [redacted] automobili, plurimarca ricerca venditori o venditrici, anche prima esperienza, con provata attitudine alla vendita. Et' massima 28 anni. Inquadramento Enasarco. Scrivere: Publikompass 2013 - 10100 Torino.

PRIMARIA societ' cerca per ogni provincia Piemonte e [redacted] giovani ambosessi diplomati o laureati et' compresa 25/35 anni per importante attivit' esterna. Scrivere referenziando a casella postale Join 12084 - 20133 Milano.

S.I.O.E.A. ITALIA cerca 2 persone di et' [redacted] fra i 25 e 40 anni con documentata esperienza commerciale a cui affidare la gestione di un costituendo organico di vendita per la zona di Torino. All'incarico che comporta un guadagno annuo non inferiore a L. 80 milioni si accede dopo la frequenza di un corso di 2 mesi retribuito dall'azienda. Si richiede iscrizione all'Albo Agenti. Inviare curriculum vitae via fax allo 055 611.511 entro il 18 marzo 1998.

PRESTAZIONI CONSULENZE

GRIZZLY Italia [redacted] necessita due collaboratori per consulenza industriale presso piccole medie aziende della zona. Affiancamento costante, possibile guadagno L. 8 milioni mensili. Numero verde 1670 149.23.

LAVORO DOMANDE

OPERAI AUTISTI [redacted]

APPRENDISTA vetraio 17enne [redacted] esperienza [redacted] [redacted] artigiano e [redacted] lavoro. Tel. 248.5327.

AUTISTA personale referenziato 30enne celibe eventualmente con porto d'armi valuta [redacted] [redacted] [redacted] lavoro. Offresi disponibilit' e reperibilit'. Telefono [redacted] 277.213.

COPPIA custodi offronsi: lei collaborazione domestica gestione casa con esperienza 15 anni. Lui pensionato, autista giardiniere manutenzione [redacted] [redacted] referenza [redacted], senza figli. Tel. 913.8363.

[redacted] [redacted] lavoro part-time in fabbrica, domestica, ristorante, bar. Tel. 0347 425.4231.

RETTIFICATORE diametri interni esterni V livello offresi passaggio diretto. Telefonare 011 [redacted].

RETTIFICATORE esamina proposte di lavoro 5°livello diametri interni esterni offresi passaggio diretto. Tel. 011 959.[redacted].

IMPIEGATI

DIPLOMATA seria e dinamica, esperta gestione clienti/fornitori, prima nota cassa/banche, centralino, PC Word-Excel. Tel. [redacted].

ESPERTO logistica conduzione magazzino gestione stock acquisti offresi. Tel. 941.2950.

IMPIEGATO tecnico commerciale in mobilit' oltre 20 anni esperienza settore elettromeccanico ottimo PC francese inglese libero subito. Tel. 226.5183 - 226.1507.

ISO9000, [redacted] anni, uso PC componenti elettronici, magazzino, produzione acquisti, patente CD, offresi. Tel. 618.3316.

[redacted] [redacted] Economia e Commercio 110 e [redacted] cerca lavoro. Tel. 0142 71.418.

[redacted] in economia 25enne [redacted] solto stage e test su certificazione [redacted] 9001 sistema qualit'. Tel. 011 959.2535.

RAGIONIERA 31enne [redacted] esperienza amministrativa, offresi part-time. Tel. 318.1287.

RAGIONIERE lunga esperienza amministrativa autonomia gestionale aziendale conduzione personale disponibile a breve esamina proposte. Tel. 246.4304.

RAGIONIERE 29enne esperienza contabilit' magazzino, logistica ed acquisti esamina proposte. Tel. 0338 719.2215.

SEGRETARIA [redacted]o medico [redacted]ra con esperienza pratica uso P.C. [redacted] anche part-time. Tel. 011 819.2556.

21ENNE analista [redacted] [redacted] per miglior impiegatizio a [redacted]. Breve esperienza. Tel. 011 958.4741.

32ENNE contabile esperienza [redacted] buona c[redacted]za PC, Word, [redacted]cel offresi anche part-time. Tel. 800.6323 sera.

38ENNE esperienza vari settori cerca im[redacted] possibilit' sgravio contributivo. Tel. dopo le 15 al [redacted] 35[redacted].

PERSONALE DOMESTICO BABY SITTER

GIOVANE signora cerca lavoro come baby sitter commessa o colf solo al mattino. Telefonare 0330 565.117.

OFFRESI maggiordomo, competente nei vari lavori in villa o tenuta esperienza come guardiano e giardiniere massime referenze. Tel. 824.9646.

IMMOBILIARE VENDITA

TORINO CITTA'

ALLOGGIO 130 mq corso Vittorio zona [redacted] vendesi privatamente. Tel. 011 324.1791 ore ufficio lunedì - sabato.

CAVORETTO villa indipendente ottima esposizione mq 350 abitativi più mq 1.800 giardino, trattative solo con privati. Scrivere: Publikompass 5012 - 10100 Torino.

VENDESI via Tripoli attico [redacted] piano, ingresso, camera, tinello, cucinino, bagno, ampio terrazzo. Tel. 436.8710.

[redacted] P[redacted]

AFFARE a 8 km Bardonecchia villetta a schiera [redacted] testata, vari posti letto, ampio giardino, garage, mansardina, urge vendere inintermediari. Tel. 011 386.009.

AFFARE bellissimo recente in casa bifamiliare a 30 minuti da Torino, soleggiato, 180 mq, mansarda, tavernetta, box doppio, giardino con padiglione, urge vendere inintermediari. Tel. 011 386.009.

BARDONECCHIA nel suggestivo borgo Gleise Rouil tipici al[redacted] in grange ristrutturato. Incase 0122 901.729.

[redacted] via Della Vecchia 4 panoramico tre camere servizi vendesi no intermediari. Tel. 540.965 ore ufficio.

[redacted] vendo via Villarbasse alloggio in villa mq 100 mansarda abitabile mq 60 garage cantina giardino. Tel. 904.8404.

BRUINO ville uni/bifamiliari diverse metrature impresa vende direttamente [redacted] 4% accettansi permute. Tel. 908.7074.

[redacted] impresa vende ville panoramiche uni/bifamiliari ampio giardino tavernetta box. Tel. 847.0074.

RIVOLI centro storico, palazzina d'epoca plurifamiliare 500 mq, parco mq 1.500, vendo. Scrivere: Publikompass 5013 - 10100 Torino.

VENARIA alloggio di [redacted] [redacted] anni privato vende: ingresso cucina abitabile soggiorno [redacted] camere 2 bagni o balconi [redacted] posti auto eventuale box. Tel. serali 450.9183.

VOLPIANO ve[redacted] villa [redacted] 2 piani mq 250 con tavernetta terrazzi box auto e giardino di 500 mq. Tel. 0335 652.5385.

[redacted] D'AOSTA

GRESSONEY [redacted] stile alpino appartamenti varie metrature termoautonomi [redacted]lazioni mutuo. Lesco Milano 02 760.03653.

TORGNON Semon stupendi alloggi soleggiati balconata su valli Gran Paradiso box giardino privato. Tel. 0165 45.933.

LIGURIA

ALASSIO corso Europa stesso stabile bi/trilocali privato vende prezzo interes[redacted]. Numero Verde 1670 15.793.

[redacted] impresa Icomar vende alloggi vicinissimo mare. No mediazione. 02 [redacted] - 011 738.0032 - [redacted] 595.507.

BORDIGHERA circondario soggiorno camera angolo [redacted] servizi, arredato terrazzo, giardinetto cantina. L. 140 milioni. Tel. 0141 824.260 - 0360 223.432.

[redacted] ampio bilocale con terrazzo e [redacted] mt [redacted] [redacted]re zona [redacted] L. 245 milioni. Il Bastione 0182 990.125.

CERIALE bilocale in complesso con piscina termoautonomo vista mare L. 160 milioni. Il Bastione 0182 990.125.

CERIALE stupendo bilocale a 200 mt dal mare ben arredato con giardino L. 240 milioni. Il Bastione 0182 990.125.

OSPEDALETTI residenziale con ampio box ottimo trilocale vista golfo, termoautonomo. [redacted]. 0330 253.656.

P[redacted] LIGURE bilocale [redacted] costruzione termoautonomo possibilit' giardino L. 145 milioni. Tel. 019 616.984.

RESIDENZA Jeanneret Loano 3 km. [redacted]partamenti varie metrature prestigiosamente ristrutturati in panoramico borgo trecentesco tra gli ulivi. Vista mare impresa vende tel. 0338 393.228 - [redacted].

[redacted] Michele di Pagana, opportunit' unica, prestigioso appartamento con terrazzo, vista mare, vendesi. Tel. 0185 287.023.

SAVONA prestigioso [redacted] mq [redacted] vendesi. Trattativa riservata. Tel. [redacted]

[redacted]

BIBIONE (VE) vendo appartamenti vista mare e in residence con piscina L. 80 milioni. Invio nuovo catalogo estate. Agenzia Boreal tel. 0431 430.428.

SARDEGNA S. Teresa Baia S. Reparata ville singole sul mare giardino privato bi/tri/quadrilocali da L. 115/185/280 milioni. Immobilsarda 0[redacted].

COSTA AZZURRA

[redacted] [redacted] [redacted] Anglais [redacted]locale con terrazza arredato L. [redacted] [redacted]. Nice Cote Azur 0033 4 93 878 333.

COSTA AZZURRA Nizza vista [redacted]re panoramica, in r[redacted] mono, bi, tri, 4 locali nuovi, ampi terrazzi da L. 2 milioni [redacted] mila al mq. Pronta consegna. C.I.P. tel./fax 02 295.28808.

[redacted] confine mt. 200 [redacted] appartamenti complesso [redacted]iale da L. 110 milioni. Dionomo tel. 0143.78.906.

[redacted] UFFICI CAPANNONI

BRUINO vendesi capannone industriale mq 1000 con uffici e servizi cortile libero fine marzo. Tel. 904.8141 - 904 8404.

CAPANNONE industriale mq 1000/2000 con uffici adiacente [redacted] Venezia comodo tir inintermediari. Tel. 011 541.326.

CROCETTA magazzino seminterrato mq 330 ristrutturato 2 accessi luminoso ideale per attivit' di rappresentanza L. 400 milioni. Edilmedia 617.4419.

CROCETTA privato vende locale mq 360 ingressi particolari e carraio uso centro medico o commerciale. Tel. 595.563.

MONCALIERI impresa vende/affitta negozi uffici magazzini fronte strada statale ampie vetrine. Tel. 647.0074.

[redacted]

PINEROLO vicinanze vendo terreno proge[redacted] approvato per l'edificazione di 4 allo[redacted]. Tel. 011 990.9784 - 0337 210.554.

AFFITTI OFFERTE

TORINO CITTA'

[redacted] Citt' Giardino affitto a referenziati signorile salone doppio 2 camere [redacted]cina 2 servizi veranda balcone [redacted]. [redacted]. 0347 354.0194.

PRIVATO [redacted]a via Rigola [redacted] camere tinello cucinotta grande ingresso bagno. Tel. 311.0438.

[redacted] [redacted]

[redacted] [redacted]i alloggio [redacted] villa box da maggio a settembre o seconda casa. Tel. ore pasti 938.3322.

LIGURIA

BORGHETTO S. SPIRITO alloggi vicino mare primav[redacted] [redacted] anche quindicine. Punto Edilnord 0182 950.771.

PIETRA LIGURE affitto alloggi [redacted] al mare primavera estat[redacted] anche quindici giorni. Edilnord 019 616.984.

SANREMO tranquillo bilocale [redacted] terrazzo vista mare [redacted] luglio [redacted]. Telefonare 011 [redacted].

[redacted] [redacted] [redacted]

ASTI vicinanze [redacted]pannone [redacted] mq 14 mila terreno recintato di mq 50000 situato a 12 km autostrada a dogana affittasi/vendesi. Tel. 011 957.4449.

[redacted] industriale, [redacted] prestigioso mq 1000 h 7.5 libero, [redacted] [redacted] Cascina Vica affitto. Tel. 011 541.326.

AFFITTI DOMANDE

[redacted]IN[redacted]

MEDICO analista ricerca appartamento da privato in Torino vuoto/arredato in stabile decoroso. Tel. 0335 624.[redacted].

AUTOVEICOLI

A. ACQUISTA autovetture massima valuta[redacted] pagamento contanti. Via S. Ottavio 32 To. Tel. 011 817.7242. Zona Mole.

ACQUISTA autovetture usate massima valutazione pagamento contanti. Corso Montegrappa 24 B. Tel. 011 776.1898. Torino.

AUTOGILLIA acquista con voltura immediata auto fuoristrada o furgoni max seriet'. Corso Umbria 35 To. Tel. 011 488.295.

AUTOTORTONA acquista vettura di ogni tipo massima valutazione e seriet'. Corso Tortona 9. Tel. 817.1543 - 889.664.

VIAGGI E VACANZE

ALBERGHI PENSIONI RESIDENCES

ALASSIO Albergo Astra 0182 642.823 vicinanze mare soggiorni invernali pensione completa garage prezzi speciali.

ALASSIO Hotel Villa Serena 0182 640.035 tranquillo riscaldamento camere servizi Tv parking giardino cucina accurata.

DIANO MARINA Villa Aranci *** 0183 497.304 servizi riscaldamento scelto menu. Una settimana L. 400 mila.

LOANO Hotel Milano centrale tutti i comforts. Primavera L. 55/65 mila sconti bimbi. Tel. 019 668.389 - 674.686.

MATRIMONIALI

AGENZIA MATRIMONIALE MARUSKA. Sede di Torino via Bellotti [redacted] 2 aperto anche festivi. Informazioni 011 437.4472.

CENTRO AGENZIE MATRIMONIALI ASSOCIATE & AUTORIZZATE. La certezza del giusto incontro nell'assoluta [redacted]tezza. Amicizie, matrimoni: via Giuseppe Giusti 3, angolo c[redacted] Vinzaglio, Torino. Tel. 011 561.1055.

VARIE

A.A. GIOIELLERIA M.C 334.832 acquista oro, argenteria, monete, gioielli, in contanti. Corso Peschiera 163 - Torino.

A. ALBA [redacted] compra oro argento preziosi filatelia numismatica. Valuta al massimo. Tel. 323.002 To via Tripoli 85.

A. OREFICERIA GE.MA. acquista oro argenteria monete preziosi alte valutazioni via Madama Cristina 42. Tel. 650.2212.

IL CORDUSIO acquista collezioni monete medaglie argenti orologi di marca. Brillanti gi[redacted]. Milano tel. 02 864.63785.

Comune di Borghetto S. Spirito

Ass. Turistica Pro Loco

Comitato Laoni

BORGHETTO CARNEVAL

onda ligure La Radio

onda ligure La Radio

Domenica 15 marzo '98

Inizio ore 14,30

SFILATA DI CARRI E GRUPPI MASCHERATI

Vi aspettiamo numerosi nel circuito di:

Via Ponti, via Milano, c.so Raffaello, via Giardini, via Dante, via Trilussa

Alla sfilata partecipano:

Banda Musicale di Barge, Ass. Vecchia Loano, Amici di Toirano, Comitato Borghetto Levante, Arci 2000 Borghetto, Comitato Borgo Ponente, Scuola Materna via Milano BSS, A.S. Ginnastica Borghetto, Gruppo S. Giorgio Albenga, Istituzioni scolastiche.

Alle ore 16,30-17, in piazza E. Fermi, la Soc. Colombofila VARATELLA effettuerà un LANCIO DI PICCIONI VIAGGIATORI

Buon divertimento

Associato FIAIP

AGENZIA EDILRIVIERA

COMPRA - VENDITA - AFFITTI ESTIVI e STAGIONALI
BOX ATTICI VILLE RUSTICI ALLOGGI

Via Trilussa, 5r (vicino ufficio postale e piazza mercato)
Tel. **0182/970.386 - 940.996** - Fax 0182/940.996 - **BORGHETTO S. SPIRITO**

a.b.r.

arredamenti
BRIOZZO Cav. CARLO & C. s.n.c

MERETA DI CALIZZANO (SV) - Via Provinciale 10 - Tel. **019/7907244**

In caso di pioggia la manifestazione verrà rinviata alla Domenica successiva

Siamo i primi a festeggiare i papà

Al Centro Commerciale Il Gabbiano la Festa del Papà è anticipata a sabato 14 marzo

Un sabato all'insegna della Festa dei Papà...
e di tutti quelli che entreranno nei 64 negozi
e nella più grande ipercoop della Liguria del
Centro Commerciale Il Gabbiano.
Animazioni, eventi, giochi che cattureranno
l'attenzione dei papà, ma anche dei bambini.
Benvenuti e buon divertimento!

Orario:
Lunedì ore 14 - 21. Da martedì a sabato ore 9 - 21

ipercoop
SAVONA
Corso Ricci

CENTRO COMMERCIALE
IL GABBIANO
Un mondo più grande

Forza Italia non vuole l'aumento di 5 lire per la somatostatina

Cura di Bella, Polo diviso

Benzina più cara: polemica in Regione

Dicono tutti: «Non siamo contro la cura Di Bella e la possibilità [redacted] finanziarla. Ma...». E quel «ma», che tante polemiche sta causando in Regione, [redacted] legato alla necessità di reperire i miliardi (15 o 16) necessari [redacted] per pagare la somatostatina. Viene dai banchi di opposizione [redacted] centro-sinistra, ma sale anche dal Polo, dove qualcuno appare perplesso sull'ipotesi dell'assessore alla Sanità Antonio D'Ambrosio di aumentare la benzina di 5 lire al litro per coprire quel costo. Certo, a Palazzo Lascaris nessun [redacted] gliere - dal Polo all'Ulivo - se la sente di negare un diritto alla speranza per i malati di tumore, [redacted] il confronto è sul tipo di sacrificio che i cittadini dovranno subire: di qui la tensione che ieri serpeggiava in commissione Bilancio, anche fra i membri della maggioranza di Ghigo. «Un po' di nervosismo», minimizza l'assessore.

«Nervosismo» così intenso che ieri pomeriggio la minoranza si [redacted] espressa coralmente contro l'iniziativa: «Non siamo contrari alla cura [redacted] Bella e alla possibilità di finanziarla Ma...». In un incontro (presenti il verde Pasquale Cavaliere, la socialista Carla Spagnuolo, Marisa Suino e Andrea Foco del pds, Rocco Papandrea di Rifondazione, Renato Montabone dei popolari europei [redacted] Antonia Saitta del ppi) sono state illustrate le alternative all'idea dell'assessore. Dalla riduzione delle spese correnti dell'uno per mille al finanziamento attraverso il [redacted] per mille dell'avanzo [redacted] amministrazione dello scorso anno, (proposte da Saitta), [redacted] una serie di tagli sulle consulenze ipotizzati dalla Spagnuolo. [redacted] ancora, una proposta di Montabone: «Usiamo i soldi per le eccezionalità. Strade praticabili? C'è chi [redacted] scettico per via degli interessi che sarebbero toccati [redacted] chi accusa la minoranza di cercare visibilità. «Ma noi - replicano in coro dai banchi dell'opposizione - vogliamo solo reperire questi soldi nel bilancio. Evitando nuove tasse ai cittadini».

L'accusa di voler istituire ulteriori «gabelle» non piace niente all'assessore D'Ambrosio: [redacted] conto, dice, [redacted] la tassa europea, [redacted] altro invece l'impegno [redacted] tutti per dare fiato alla speranza dei malati [redacted] cancro. Anche se restano le sue perplessità sulla cura: «Terapie tradizionali danno per molti tipi di tumore buoni risultati».

E allora, assessore, perché [redacted] avanti così spedito sulla questione somatostatina? «Perché la vicenda Di Bella - risponde D'Ambrosio - deve insegnare a tutti alcune cose. Innanzitutto che [redacted] deve pensare prima al malato che alla malattia: se qualcosa può alimentare la speranza dei pazienti, impegniamoci anche su questa strada». Ed [redacted] convinto che sia necessario fare più ricerca (sia su base regionale sia [redacted] base nazionale) e ridurre i tempi della sperimentazione, [redacted] si fa già in molti parti di Europa).

Nel dibattito s'inserisce anche la maggioranza. [redacted] capogruppo di Forza Italia, Luigi Gallarini è sempre critico con l'assessore: «Nel bilancio si possono trovare risorse sufficienti per coprire, nel'98, la cifra necessaria. E l'assessore Burzi può reperirle all'interno [redacted] alcuni fondi per enti, con storni da capitoli di bilancio». D'Ambrosio, però, non molla, anche se fa [redacted] po' di autocritica: «Avrei dovuto parlarne prima in giunta e ci sarebbero stati meno problemi. Ma questa è [redacted] buona soluzione». E non lo spaventa nemmeno l'obiezione del verde Pasquale Cavaliere: «I soldi della benzina entrerebbero nelle casse regionali soltanto tra 15 mesi. E poi, da quell'aumento di 5 lire, [redacted] resterebbero per la cura appena 3. Il resto andrebbe a produttori e distributori. Per ottenere lo stesso incasso il cittadino dovrebbe pagare [redacted] più». Replica D'Ambrosio: «Chiederemo ai commercianti di rinunciare alla loro provvigione. E [redacted] i soldi [redacted] arrivano subito li anticipiano noi...».

In maggiornaza, però, c'è anche chi sostiene il responsabile delle politiche sanitarie piemontesi. Ed è il capogruppo di An, Agostino Ghiglia. Ieri ha invitato D'Ambrosio ad aspettare: «A giorni il Consiglio di Stato si pronuncerà sulla [redacted] Tar che imponeva la somatostina gratis [redacted] tutti. Se gli darà ragione la [redacted] la pagherà lo Stato».

Lodovico Poletto

I MEDICI

«Non lavoriamo più sereni»

C'è l'ombra pesante del magistrato dietro ai medici in corsia. E il fiato corto delle assicurazioni che consigliano massimali sempre più alti sulle loro polizze, poi di fronte [redacted] cause penali cedono facilmente alla transazione. E' [redacted] grido d'allarme lanciato ieri da oltre 300 medici di tutt'Italia riuniti al convegno «Responsabilità medico-professionale in ambito ostetrico-ginecologico». «Nella popolazione - evidenzia il professor Tullio Wierdis, docente di Ostetricia [redacted] Ginecologia all'Università - si sono create aspettative quasi miracolistiche. Richieste di certezze che la medicina non potrà mai avere. Così fioccano le denunce [redacted] malasanità che ci stanno però togliendo serenità nel lavoro». Contro l'impennata di processi, gli avvocati fanno anche autocritica: «Gran parte delle cause non hanno motivo [redacted] esistere. Ma querelare un medico significa chiedere sempre ingenti risarcimenti, quindi anche ingenti parcelle».

Conti irregolari?

Ispettori nella sede del Coni

C'è una bomba a orologeria piazzata sotto le fondamenta [redacted] una delle più solide istituzioni dello sport torinese: [redacted] Coni provinciale. Gli uffici al primo piano di corso Stati Uniti 10 sono stati visitati in questi giorni da due ispettori del Servizio Organizzazione Territoriale del Coni nazionale, inviati per verificare eventuali irregolarità nella gestione amministrativa del comitato [redacted] presieduto dal 1992 da Angelo Cremascoli, 75 anni, [redacted] delle figure più conosciute dello sport nostrano, da sempre braccio destro di Primo Nebiolo al Cus e per lungo tempo presidente della Federatletica piemontese. Il caso è serio e potrebbe deflagrare da un momento all'altro anche perché poggia su un dato [redacted] fatto inequivocabile e sicuramente anomalo: da due anni [redacted] Coni torinese non presenta a Roma il previsto rendiconto con la chiusura di bilancio. Gli accertamenti di rito s'inseriscono in un clima di assoluto rigore contabile deciso dal Coni centrale dopo lo scandalo appurato l'anno scorso al comitato provinciale romano. L'intervento dei carabinieri, sollecitato da precise segnalazioni, aveva portato alla scoperta di contributi corrisposti da Comune [redacted] Regione per l'organizzazione di manifestazioni e [redacted] registrate [redacted] bilanci. Agli arresti domiciliari erano finiti il presidente del comitato e i due segretari in carica nel periodo incriminato, mentre Bartolo Consolo, presidente della federnuoto nazionale, era stato nominato [redacted].

Angelo Cremascoli

Dopo Roma, altre indagini per irregolarità erano state promosse dal Coni attraverso sue attività ispettive [redacted] Treviso e Macerata e segnalate alla Procura. Segnali inquietanti, insomma. Tant'è che [redacted] Giunta nazionale [redacted] Coni nella sua riunione del 16 dicembre [redacted] aveva poi deciso di stringere i freni nominando in ciascuno dei 103 comitati provinciali dei revisori dei conti, scelti nei quadri della Ragioneria di Stato. Tra situazioni oggettivamente confuse e «soffiate» raccolte nell'ambiente, il revisore torinese non ci ha messo molto a ravvisare strane anomalie. Immediatamente, Roma ha avviato l'indagine supplementare. Gli ispettori Domenico De Luca [redacted] Romeo Grussi sono arrivati a Torino e hanno analizzato minuziosamente gli archivi contabili del comitato, su carta e computer, passando in rassegna contributi, rimborsi, premi, spese ordinarie e straordinarie degli ultimi due anni. Ancora ieri, come già nei giorni scorsi, gli uffici del Coni provinciale sono rimasti chiusi. Attività paralizzata, insomma. Qualcuno sussurra di contributi elargiti a società inesistenti, ma né dagli ispettori né dal Coni centrale nulla [redacted] trapelato. Sembra comunque che Cremascoli abbia già offerto le proprie dimissioni. Scoppierà una bomba con tanto di dossier inviato alla magistratura o si tratta di piccole irregolarità causate da negligenza? A giorni [redacted] risposta. **[r. s.]**

IN BREVE
PIEMONTE LIGURIA VALLE D'AOSTA

Le [redacted] da [redacted]

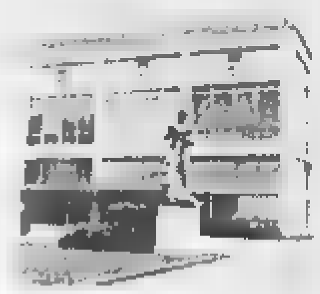

STRESA. Per la prima volta dopo 38 edizioni, le Settimane Musicali di Stresa abbandonano il Lago Maggiore e si spostano in Ossola. La persistente indisponibilità del palazzo dei Congressi, dove si svolge la maggior parte dei concerti e dove sino a fine ottobre proseguono i lavori di ristrutturazione, ha costretto gli organizzatori a cercare una sede alternativa per non interrompere l'appuntamento con il prestigioso festival. La soluzione è stata trovata dopo l'interessamento del presidente della Provincia del Verbano Cusio Ossola Giuseppe Ravasio, che ha accertato la disponibilità della «Fabbrica» di Villadossola, un teatro di recente costruzione in grado di ospitare 550 persone. Anche il patron delle Settimane, Italo Trentinaglia, si è dichiarato d'accordo al trasferimento.

Fondi comuni «Astesi» [redacted] Cassa

ASTI. La Cassa di Risparmio di Asti (7597 miliardi di raccolta complessiva nel '97, 78 sportelli) entrerà con un proprio prodotto nel mondo dei fondi di investimento. A fine maggio si potranno sottoscrivere i fondi comuni «Astesi», un misto obbligazionario che precederà di pochi mesi un'altra iniziativa: i fondi pensione. L'hanno annunciato [redacted] presidente dell'istituto, Gianpiero Vigna e il direttore Alfredo Bergamaschi.

Camera [redacted] Commercio dialoga sull'Europa

VERCELLI. Ieri mattina i giovani delle superiori vercellesi sono stati invitati a festeggiare i 70 anni della Camera di Commercio. Il presidente Verri, dal Teatro Civico del capoluogo è riuscito a raggiungere oltre 1600 studenti sparsi per tutta la provincia con un collegamento multivideo. E' seguita una tavola rotonda [redacted] hanno partecipato esperti italiani ed europei, che hanno parlato di Europa, imprese e giovani.

Cantieri [redacted] Velocità nel mirino [redacted] procure

ALESSANDRIA. Partono le indagini dopo gli esposti di ambientalisti e Comitato interregionale «Alt al Supertreno Milano Genova» alle procure di Alessandria e di Genova e alla sezione della Corte dei conti di Torino. Sotto inchiesta i lavori nei cantieri alessandrini di Fraconalto, Voltaggio (nella foto) ed in quello di Poveto, in Liguria. I firmatari degli esposti ipotizzano i reati di truffa ai danni dei Comuni interessati nonché violazioni alle norme sull'inquinamento delle acque pubbliche e sullo smaltimento dei rifiuti. I cantieri [redacted] stati bloccati a fine febbraio da un'ordinanza del ministro Ronchi. Secondo gli ambientalisti il consorzio «invece di cunicoli esplorativi, stava realizzando gallerie di servizio». Il ministro dei Trasporti Burlando di recente ha però difeso l'operato del Cociv.

Sport [redacted] barriere per [redacted] disabili

BIELLA. Sette mesi di gare, per centinaia di atleti disabili [redacted] non: sabato prossimo parte la terza edizione di «Sport senza barriere», organizzata dalla Provincia e dalle associazioni biellesi. Il calendario prosegue fino alla fine [redacted] di ottobre, e prevede meeting [redacted] atletica e [redacted] nuoto, competizioni ippiche, cronoscalate e sfide a tennistavolo in carrozzella. [redacted] primo appuntamento è a Pollone, con un torneo [redacted] basket per handicappati mentali.

Blitz della polizia tensione in Riviera

ALBENGA. Un agente di polizia, nel corso di un vasto controllo anti-malavita e anti-prostituzione in tutta la Riviera, è stato costretto ad esplodere [redacted] colpo di pistola [redacted] scopo intimidatorio. [redacted]' accaduto l'altra notte, in piazza del Popolo, nel pieno centro di Albenga dove, pochi giorni fa, c'è stato il rischio di scontri razziali tra gli extracomunitari e i residenti, stanchi di spacciatori, ladri, scippatori e prostitute.

La base [redacted] Levaldigi aspetta gli elicotteri

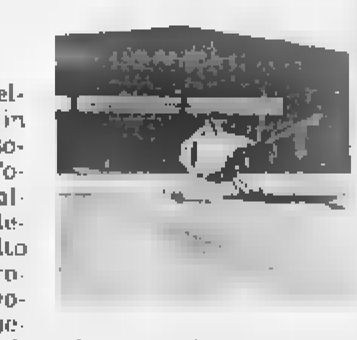

CUNEO. Mentre nella «Granda» e nell'Imperiese è allarme per i boschi in fiamme, in Piemonte funziona una sola base di elicotteri antincendio, [redacted] Torino. La prevista sede di Cuneo Levaldigi non è stata attivata, perché la Regione ha annullato la gara d'appalto per il nuovo servizio. «Gli elicotteri costano un milione e mezzo l'ora e devono avere precise caratteristiche - spiegano all'assessorato alla Montagna -. Un solo consorzio in gara aveva i requisiti, ma la [redacted] offerta era superiore alle nostre possibilità. Non potendovi far fronte, abbiamo annullato l'appalto, prorogando il servizio per tutto il Piemonte all'attuale ditta». Due i ricorsi contro la decisione: delle imprese escluse e delle vincitrici (associazione temporanea Elilombardia, Air Green ed Elilario), per le quali l'appalto è regolare, «non avendo escluso offerte al rialzo».

Il grande accusatore stroncato [redacted] overdose

E' morto Paolo Bonicelli, uno dei grandi accusatori nel processo, a Genova, a carico dell'avvocato Raffaella Multedo, imputata di aver rifornito [redacted] stupefacenti alcuni suoi clienti detenuti nel carcere di Marassi. La notizia è stata comunicata ieri in aula, all'inizio del dibattimento che vede imputato il legale genovese. Secondo quanto è stato riferito, Bonicelli, 32 anni, è morto stroncato presumibilmente da un'overdose.

Pietre del Cottolengo diventano portafortuna

SANREMO. Il Piccolo Cottolengo, per recuperare parte dei 16 miliardi necessari alla sua ristrutturazione, ha copiato [redacted] Muro di Berlino ed ha messo in «vendita» frammenti delle sue antiche mura. Oggi [redacted] mila sacchettini con [redacted] pietre saranno offerte a tutti i giocatori del casinò di Sanremo. Un nuovo portafortuna per i patiti dell'azzardo che, per un giorno, potranno abbandonare i soliti amuleti e contribuire all'assistenza di 180 anziani.

Sfida [redacted] ghiaccio al Trofeo Topolino

AOSTA. Giornate decisive, oggi e domani, per il Trofeo Topolino degli sport del ghiaccio che si sta svolgendo in Valle d'Aosta. Circa 400 bambini tra i 6 e i 12 anni [redacted] stanno affrontando da giovedì sulle piste ghiacciate di Aosta e Courmayeur in gare [redacted] hockey, short track, figura (pattinaggio artistico [redacted] danza), curling e birilli. Sono rappresentati, oltre alla Regione padrona di casa, i Comitati di Alto Adige, Emilia Romagna, Friuli-Venezia Giulia, Lazio, Lombardia, Piemonte, Trentino [redacted] Veneto. Partecipano anche quattro nazioni: Austria, Francia, Germania e Spagna. Oggi [redacted] in programma le ultime gare di qualificazione e, in serata, [redacted] grande festa riservata ai giovanissimi atleti. Domani si assegneranno i titoli nelle varie specialità, quindi la cerimonia [redacted] chiusura del Trofeo Topolino.

Due giornalisti del Tg3 erano stati assolti

Diffamato Sogno Processo da rifare

Il procuratore generale Antonino Palaja ha acquisito il fascicolo del processo contro l'ex direttore del Tg3 Daniela Brancati e il giornalista Roberto Scardova. I due vennero assolti lo [redacted] 29 gennaio dai giudici della seconda sezione penale dall'accusa di aver diffamato Edgardo Sogno nel corso del programma «E così Cia» trasmesso la sera del 2 agosto 1995 e dedicato alla ricorrenza della strage più funesta compiuta nel nostro Paese: quella del 1980 alla stazione di Bologna. Evidentemente l'alto magistrato vuole esaminare gli atti per valutare se impugnare o meno la sentenza del tribunale.

Nel frattempo il giudice estensore [redacted] Maria Gabriella Rigoletti ha depositato i motivi della decisione dettata dal riconoscimento dell'esercizio [redacted] diritto-dovere che si è concretizzato nella cronaca di fatti di grande rilevanza sociale.

L'ambasciatore Sogno si [redacted] ritenuto diffamato dall'accostamento del [redacted] e della sua attività anticomunista allo scenario delle stragi. Scrive il giudice Rigoletti: «Dall'esame del contenuto della trasmissione [redacted] emerge in modo evidente come il capo di imputazione non riporti in modo fedele [redacted] frasi pronunciate dall'imputato Scardova, autore del commento incriminato...». [redacted] poi precisa: «La cronaca giornalistica concorre a dare sostanza [redacted] un diritto che si radica neell'articolo 21 della Costituzione». Le condizioni: che sia rispettata la verità dei fatti narrati e che questi siano riferiti [redacted] correttezza, «senza inutili eccessi e aggressione all'interesse morale della persona».

Conclusione: «E' di tutta evidenza che esista un interesse pubblico all'informazione sui temi trattati nella trasmissione, relativa ad avvenimenti che per la loro drammaticità e gravità hanno fortemente coinvolto e [redacted] l'opinione pubblica, suscitando interrogativi che ancora non hanno trovato chiare risposte. La divulgazione degli esiti di ulteriori indagini... riveste un'indubbia utilità sociale. In quest'ambito, volto a comprendere le varie tensioni che si agitavano in quel periodo, il riferimento alla persona di Sogno non risulta affatto gratuito».

Il cardiochirurgo accusato di favoritismo

«Non è più reato» Assolto Morino

«Il fatto [redacted] costituisce reato». Tutti assolti: il professor Francesco Morino, sei componenti della commissione esaminatrice (Caffarello, Moggi, Pierini, Drago, Boveri e Caldarola) e l'esaminato che venne prescelto come nuovo primario di chirurgia all'ospedale di Ovada, Vezio La Ganga, fratello di Giusi, al tempo uno dei politici torinesi più influenti. Morino era [redacted] accusato di [redacted] «ispirato» il giudizio della commissione: nel dicembre 1995 venne condannato [redacted] un anno di reclusione [redacted] rito abbreviato dal gip Francesca Christillin. La quarta corte d'appello ha ribaltato il giudizio di primo grado sulla base del nuovo articolo 323 del codice penale: quello che punisce l'abuso d'ufficio. Per questo reato? sino all'estate scorsa, Morino e gli altri [redacted] stati rinviati a giudizio e condannati. Ora [redacted] formulazione del codice prevede che si «debba intenzionalmente procurare a sé o ad altri un ingiusto vantaggio patrimoniale, o arrecare ad altri un danno ingiusto».

I giudici hanno escluso un tale profilo per la condotta di Morino e degli altri chirurghi nella scelta di Vezio La Ganga. E hanno accolto la richiesta di assoluzione avanzata dal collegio difensivo. Il sostituto procuratore generale Bruno Rapetti aveva chiesto la conferma della sentenza di primo grado. L'avvocato Vittorio Chiusano, difensore con Luigi Chiappero del professor Morino, incassa la vittoria e dice che si è «restituita correttezza [redacted] dignità a una persona». I fatti risalgono al 1991: diciannove chirurghi concorsero per [redacted] posto di Ovada, ma solo undici si presentarono alla prova scritta. La superarono in cinque. E uno rinunciò alla prova pratica: un intervento chirurgico su un cadavere, [redacted] svolgersi alle Molinette.

La commissione decise in un'ora: [redacted] punti [redacted] La Ganga, 5 [redacted] agli altri tre concorrenti che non vennero nemmeno ammessi alla prova orale. Gli esclusi si rivolsero alla procura. Le indagini appurarono che il verbale della commissione non evidenziava gli errori madornali attribuiti agli esclusi dai [redacted] componenti nel corso degli interrogatori in procura. Comunque, il pm Vittorio Corsi chiese per due volte l'archiviazione del fascicolo, per due volte respinta dal presidente dei gip Antonino Palaja.

NEL CANTIERE DELLA TELECOM

Una gru [redacted] record, [redacted] il braccio lungo [redacted] metri

Continuano i lavori in corso Inghilterra per la costruzione del nuovo centro di direzione della Telecom. Dopo la distruzione del vecchio edificio [redacted] la dinamite, con la quale [redacted] erano avviato il cantiere, ieri mattina la zona ha vissuto un altro spettacolare momento che prelude ad una nuova fase dell'intervento. E' [redacted] infatti montato il braccio della gigantesca gru che servirà a spostare i blocchi [redacted] cemento [redacted] le macchine scavatrici. Il braccio è lungo [redacted] metri e pesa [redacted] tonnellate; è [redacted] sollevato ad un'altezza di 47 metri da un'autogru. Per assistere all'avvenimento due classi dell'asilo nido [redacted] alcuni studenti del Politecnico [redacted] sono recati al cantiere. Nei giorni scorsi l'impresa Dioguardi [redacted] 6 [redacted] volantini ha invitato [redacted] abitanti del quartiere [redacted] seguire l'operazione.

I giovani partono dal Balon e raggiungono il Po

Oggi gli squatter in [redacted] lunedì i [redacted] spontanei

Tra squatter e comitati spontanei per la sicurezza, in città tornano i cortei. Oggi, alle 14,30, [redacted] Balon parte il corteo dei centri sociali. Autorizzato dalla questura, raggiungerà piazza Vittorio percorrendo [redacted] vie XX Settembre, Santa Teresa, Maria Vittoria, [redacted] Francesco, Po. Grande dispiegamento [redacted] forze dell'ordine per evitare si ripetano le violenze di venerdì scorso quando i manifestanti sfasciarono venti vetrine. Il corteo, contro il quale s'è pronunciata An - «deve essere vietato» -, sarà composto dalla gioventù dei centri sociali cittadini, di quelli [redacted] Liguria, Valle d'Aosta [redacted] Cuneo. Continui, martellanti, gli appelli alla mobilitazione lanciati [redacted] Radio Blackout, l'emittente di quest'area giovanile in cui confluiscono le anime più diverse: ci [redacted] i punk, gli anarchici, gli occupanti [redacted] edifici, gli squatters. Più le migliaia [redacted] ragazzi che frequentano saltuariamente - [redacted] quindi non vanno confusi con lo zoccolo duro degli attivisti -, i concerti [redacted] le manifestazioni organizzate nei centri e catalogabili alla [redacted] «Cultura alternativa». Invece, [redacted] Coordinamento comitati spontanei torinesi (Ccst) si fa promotore di «di una civile manifestazione» organizzata lunedì alle ore 15,30 davanti al municipio perché «Torino non deve diventare una città dove domina la paura [redacted] ricordare al prefetto, al questore, al sindaco, al Consiglio comunale, che non può passare nel dimenticatoio la grave situazione di ordine pubblico in cui versano alcuni quartieri di Torino». Il rappresentante del comitato, Denis Martucci, ha anche sporto denuncia per «minacce di morte ricevute al telefonino». Sempre lunedì, ma alle 15, in piazza Madama Cristina, corteo di protesta [redacted] degli abitanti di San Salvario [redacted]ati dal presidente di circoscrizione, Formisano.

CONTINUA CON SUCCESSO
LA GRANDIOSA LIQUIDAZIONE
DI
ELETTROMOBILI 2 S.r.l.

EFF. COM. LEGGE 80

ANDORA
VIA MERULA, 22/a - SV tel. 0182/681038
a 200 mt. dall'imbocco dell'autostrada - AMPIO PARCHEGGIO INTERNO

TUTTI I MOBILI VENGONO VENDUTI A PREZZI DI
FALLIMENTO

OCCASIONI IRRIPETIBILI
SU
CAMERE • CAMERETTE • CUCINE COMPONIBILI
SALOTTI • SOGGIORNI • COMPLEMENTI
ARREDAMENTI PER ALBERGHI

PAGAMENTI RATEALI

APERTO TUTTE LE DOMENICHE

ORARIO CONTINUATO DALLE 9,30 ALLE 19,30

SCONTI REALI dal 30% al 60%

CONSEGNE IN TUTTA ITALIA E OLTRALPE COMPRESE NEL PREZZO

ORGANIZZAZIONE DITTO - 0337/218445

Per la pubblicità su [redacted]
PK
publikompass
17100 SAVONA
Piazza G. Marconi 3/5-3/6
Tel. (019) 814.887-811.182
16121 GENOVA
Via C. R. Ceccardi 1/14
Tel. (010) 540.184-592.580

LA STAMPA
SAVONA
E PROVINCIA

LA STAMPA
"IN"
Savona
via Rio Galletto 3
Zona PAIP
Tel. 26.39.10

Redazione: Savona, p. Marconi 3/6, tel. 80.20.81 - Stampa In, tel. 26.39.10

Gattorno si candida per rilevare le Funivie. Lavori al deposito di San Genesio

Savona, rilancio entro il 2000

Gli economisti si sbilanciano sul futuro

SAVONA. L'economia savonese ha toccato il fondo [redacted] è iniziata anche la risalita. Questa l'ipotesi formulata dagli economisti [redacted] della «Prometeia» per [redacted] prossimi cinque anni. Dopo aver esaminato gli indicatori economici e il calo demografico, i «maghi» della statistica hanno pronosticato il rilancio economico della provincia entro il 2000. Secondo il professore universitario Vincenzo Tagliasco che ha ha effettuato gli studi per conto dell'Authority portuale, proprio dal crollo demografico che ha fatto seguito alla crisi, nascerebbero i presupposti per un nuovo modello di vita. Savona nel 2000 [redacted] una città più piccola ma vivibile [redacted] con [redacted] disoccupati.

A proposito di occupazione, la tendenze per i prossimi quattro anni [redacted] particolarmente significative. Savona dovrebbe far segnare un incremento dello 0,5 per cento, contro lo 0,1 per cento di Cuneo, lo 0,2 per cento di Genova, lo 0,4 per cento [redacted] Torino. Solo Milano con una crescita dell'1,2 per cento farà segnare un trend migliore. Per quanto riguarda la produttività, la crescita prevista sarà dell'1,5 per cento, con un valo[redacted] aggiunto per l'industria del 2,7 per cento. Un altro motivo di soddisfazione è rappresentato dalle esportazioni: per Savona gli economisti pronosticano una crescita del 7,2 per cento contro il 3,5 per cento di Cuneo.

Tutto questo domani. L'attualità è meno brillante, con i disoccupati che oscillano fra 22 [redacted] mila unità e i protesti cambiari che ammontano a 25 miliardi, con un incremento del 17 per cento. Anche l'inflazione, che [redacted] livello nazionale viene imbrigliata dal governo sotto il [redacted] per cento, [redacted] Savona resta costantemente sopra il 3 per cento. Al calo occupazionale degli Anni '90 ha fatto riscontro un balzo in avanti della produttività soprattutto per quanto riguarda le piccole e medie imprese. Componentistica dell'auto, ceramica, vetro [redacted] prodotti petroliferi [redacted] punti [redacted] forza del sist[redacted] economico. Le industrie nate dalla chiusura della Fiat, il trasferimento della Magrini in Valbormida e il riassetto di Tecnomasio a Vado e Imation a Ferrania sono le [redacted] da vincere.

Partita aperta sulle Funivie, con sei aziende interessate ad acquisire il terminal di Miramare su [redacted] il governo ha investito 70 miliardi. Fra gli imprenditori figura anche [redacted] Gruppo Gattorno che è già presente [redacted] Vado con il Terminal rinfuse. Proprio in questi giorni Gattorno ha avviato il progetto per la copertura del deposito carbonifero a cielo aperto di San Genesio. Un intervento da 5 miliardi che verrà in parte finanziato dalla legge Matteoli. Il governo per quest'opera ha già stanziato oltre 2 miliardi. Un punto di forza da [redacted] Gattorno potrebbe partire per tentare l'acquisizione anche delle Funivie di Savona. [e. b.]

Una veduta panoramica della sede Imation di Ferrania

ALL'EX BLIGNY

Il campus universitario

Si apre il cantiere del campus universitario di Legino [redacted] Luciano Pasquale lascia la Spes. Il consiglio di amministrazione della società per la promozione dell'attività universitaria ieri mattina è stato particolarmente significativo. La società ha chiuso il bilancio con una leggera perdita (89 milioni) anche se per la verità è la mancanza di liquidità nelle casse [redacted] rappresentare le maggiori preoccupazioni per gli amministratori. Durante la riunione Luciano Pasquale ha annunciato l'intenzione di lasciare la Spes. L'Unione industriali nominerà comunque un sostituto. Intanto si registrano importanti novità dal punto di vista operativo. La Spes nei giorni scorsi ha consegnato i lavori alle imprese che dovranno effettuare la ristrutturazione dell'ex caserma. L'Unione europea ha stanziato 5 miliardi nell'ambito del programma Konver e altri 2 miliardi [redacted] 400 milioni dal governo. La prima fase dei lavori prevede il recupero della «palazzina Ovest» che ospitava le camerate dei soldati e l'ex mensa. In seguito verranno sistemate le vecchie [redacted] e l'auditorium. Verranno inoltre realizzati [redacted] nuovi edifici per laboratori, [redacted] palestra con le tribune, la nuova mensa e le residenze per gli studenti. All'interno del polo universitario verranno creati spazi anche per l'industria, [redacted] laboratori tecnologici avanzati. Una novità anche per quanto riguarda i materiali: gli edifici saranno «trasparenti». [e. b.]

Sopralluogo al S. Paolo per l'interdizione

Il giudice da Lorenza che è in coma dal '94

SAVONA. E' in coma dal 20 ottobre '94, dal terribile incidente in auto che l'ha devastata. Ora la procura della Repubblica, [redacted] fronte del suo status apparentemente irriversibile, ne ha chiesto l'interdizione. La pratica ha avuto avvio ieri in tribunale.

E' una storia triste, quella di Lorenza Bagnasco, di Cairo, impiegata dela Carige. Aveva 26 anni, quando si schiantò a Carcare al bivio tra la statale 29 [redacted] via Roma. Era al volante [redacted] Seat Marbella, era finita contro una Peugeot condotta da un ventiquatrenne. Venne operata alla spina dorsale, l'intervento riuscì, ma i danni neurologici provocati dal trauma subito nel violento urto rimasero. Oggi Lorenza ne ha trenta di [redacted] gli ultimi quattro li ha trascorsi nel reparto [redacted] Rianimazione del S. Paolo, tenuta in [redacted] da una macchina.

Lorenza è indifesa, n[redacted] in grado di tutelare i suoi interessi. Per questo la procura [redacted] avviato istanza [redacted] interdizione. Il fascicolo è di competenza del giudice civile Marcello Bruno. Questi, ieri mattina, ha compiuto un sopralluogo nel reparto di Rianimazione del [redacted] Paolo dove giace Lorenza, per prendere diretta visione delle [redacted] condizioni.

A rappresentare la famiglia, l'avvocato Amodeo Caratti. [redacted] giudice Bruno dovrà nominare un tutore temporaneo della ragazza. La scelta molto probabilmente cadrà sulla sorella Marcella. [f. p.]

Lorenza Bagnasco è in coma prolungato [redacted] 1994

IL TEMPO IN LIGURIA

TEMPO [redacted] **OGGI.** Condizioni anticicloniche con schiarite prevalenti alternate a saltuari [redacted] nuvolosi. **Tempo previsto per domani.** Prevalenza di schiarite con locali addensamenti [redacted] nelle ore centrali della giornata. **RILEVAZIONI DI IERI.** Temperatura del mare 14 °C; umidità relativa 60%; pioggia [redacted] mm; vento tra Sud Est [redacted] Ovest velocità media 15-25 km/h; [redacted] poco nuvoloso; mare tra [redacted] e molto mosso; pressione barometrica 1019 mb (tendenza: aumento).

TEMPERATURE DI IERI

Genova	max 14	min 5
Sa[redacted]	max 14	min [redacted]
Imperia	max 14	min 8

UN ANNO [redacted]
Max: 16; min: 10 temp. mare 15 °C

Il Sole sorge alle 6,42 e tramonta alle 18,32. La **Luna** cala alle 7,22 e si leva alle 19,53 (Fase calante).

Dati gentilmente forniti dall'Osservatorio meteorologico del Comune di Imperia e dal Centro Meteo Mursia [redacted] Portofino.

ALTRE SCHEDE IN [illegible]

Oggi con La Stampa [redacted] caccia di premi

La prima estrazione del Lotto [redacted] del Super Enalotto legata al nostro gioco ha portato fortuna: sono infatti ben 215 i lettori che hanno vinto grazie alle cartoline regalate dalla Stampa.
Cinquanta di loro hanno fatto un terno al Lotto, e vinto 100 mila lire ciascuno; ci sono altri 165 lettori i quali si aggiudicheranno per sorteggio le 165 colonne del Super Enalotto che hanno vinto 17.700 lire.
Naturalmente siamo soltanto agli inizi, e continua la caccia non solo ai terni, ma anche e soprattutto ai premi miliardari che il gioco può far vincere: un buon numero di lettori, comunque, ha già avuto una prima soddisfazione.
Intanto da giovedì sono in distribuzione le nuove schede, valide per l'estrazione di oggi, sabato 14 marzo.
Sino al 4 di aprile per provare a vincere al Lotto, o per inseguire il sogno di uno dei superpremi del Super Enalotto, basta continuare ad acquistare La Stampa.

Mondo Moda Sposa

Abbigliamento
Uomo e Donna
Non solo cerimonia...

MONDOVÌ
VIA LANGHE, 51/A • TEL. 0174/55.23.09

ORARIO: 9.30-12.15 • 15.30-19.15
Domenica aperto tutto il giorno
Chiuso il lunedì

ROVER 400. IL PIACERE DI METTERSI IN VIAGGIO.
[redacted] partire [redacted] L. 25.500.000* chiavi in mano

ROVER

CONCESSIONARI ROVER. VIAGGIARE NELLO STILE

* APIET esclusa

Sea Cars s.r.l.

CONCESSIONARIA PER SAVONA E PROVINCIA
Via Cimarosa 37r - tel. 019/824536 (4 linee r.a.)
SAVONA
http://genet.underglobe.com/seacars.htm

Le categorie economiche contestano la cessione della banca ai genovesi

«Attenti a chi vendete la banca»

Fondazione Carisa nel mirino dell'Ascom

SAVONA. Commercianti e artigiani «sparano» sulla Fondazione Carisa. I sindacalisti della banca hanno trovato piena solidarietà nelle associazioni di categoria. Confcommercio, Confesercenti, Confartigianato, Cna e Confederaziona italiana agricoltori hanno approvato la battaglia intrapresa dai sindacalisti contro la Carige

Fra i più decisi il presidente della Confcommercio Vincenzo Bertino: «La piccola impresa rappresenta il 68 per cento del reddito savonese e una delle poche fonti di lavoro ma al momento di assumere le decisioni che contano artigiani, commercianti e agricoltori vengono sistematicamente ignorati. Questa volta intendiamo giocare la partita sino in fondo. Per questo abbiamo chiesto un incontro urgente alla Fondazione, in modo da poter discutere con i consiglieri e conoscere le loro motivazioni. Intendiamo verificare se la Fondazione stia facendo veramente gli interessi della città».

I sindacati Fabi, Falcri, Federdirigenti, Fiba, Fisac al termine dell'incontro hanno sottolineato con un comunicato stampa: «Abbiamo spiegato alle [redacted] di categoria la necessità che vengano salvaguardati i punti fondamentali per il futuro della Carisa e in particolare l'incremento dei livelli occupazionali, l'autonomia giuridica e lo sviluppo territoriale della banca. Le categorie economiche hanno concordato sulla necessità che i consiglieri della Fondazione in scadenza o nominati provvisoriamente siano scelti dall'Acri nell'ambito della comunità savonese». Sindacati e imprenditori hanno auspicato un ruolo attivo di Comune, Provincia e Camera commercio nei confronti dell'Acri.

Il sindacato ha inoltre sottolineato polemicamente l'assenza dell'Unione industriali: «Mancavano solo gli industriali all'incontro che riguardava tutte le categorie produttive savonesi». **[e. b.]**

Il presidente Confcommercio Bertino

FLASH

Camion in fiamme sull'A10 E' bloccato il traffico

Incidente ieri sera sull'A10 tra i caselli di Varazze e Cogoleto. Sono rimaste coinvolte alcune auto e un autotreno che trasportava frutta. Quest'ultimo mezzo si è rovesciato e ha preso fuoco. Mobilitati vigili del fuoco, Cri di Varazze e automedicale. Due i feriti, lievi. **[f. p.]**

XX SETTEMBRE

Minacce a barista e agenti Arrestati due albanesi

La volante ha arrestato due albanesi di 28 e 24 anni. Ubriachi, hanno fatto il diavolo a quattro in un bar di via XX Settembre. Si sono poi allontanati dopo aver rubato un pacchetto di caramelle, fatto danni e minacciato il barista. Bloccati dalla polizia, hanno minacciato gli agenti. **[f. p.]**

FURTI

Ruba cinque musicassette E' bloccato alla cassa

Ha tentato di passare dalla «cassa veloce» dell'Ipercoop con cinque confezioni di musicassette che aveva appena rubato. E' stato scoperto e bloccato. Filippo M., anni, di Savona, è stato denunciato. Sempre ieri è stata rubata una autoradio su un'auto in via Guarda Superiore e una radio dalla vetrina di un negozio di «hi-fi» di via N.S. dell'Olmo. **[f. p.]**

S. PAOLO

Ricoverato, sfascia tutto Denunciato un [redacted]

Gli uomini della volante hanno denunciato Alessandro S., 23 anni, di Savona. E' accusato di aver danneggiato arredi del pronto soccorso del S. Paolo, in preda ai fumi dell'alcol. Sempre ieri è stato denunciato per aver danneggiato l'auto di un metronotte, e per oltraggio L.B., 27 anni, di Savona. **[f. p.]**

Il Comune controllerà le calderine dei savonesi

Controlli sulle caldaie del riscaldamento a gas. Il Comune, applicando la legge, dovrà stipulare una convenzione con imprese artigiane per verificare l'efficienza degli impianti. Il Comune smentisce invece che i savonesi debbano presentare una nuova autocertificazione. **[e. b.]**

Oggi s'inaugura l'agenzia di viaggi «Rosso [redacted]

Un'agenzia di viaggi a Vado Ligure. Questo pomeriggio alle 15 verrà inaugurata la prima agenzia vadese, gestita da Claudia e Monica Rosso, figlie dell'ex vicepresidente del Vado, Giuseppe Rosso. **[e. b.]**

Autofiori

L'Ulivo contesta la privatizzazione

SAVONA. L'Ulivo ha presentato un'interrogazione al ministero dei Lavori pubblici contestando gli assetti societari dell'Autostrada dei fiori. Secondo il parlamentare Maura Camoirano la partecipazione azionaria dei privati sarebbe diventata troppo elevata rispetto alle previsioni dello statuto. L'interrogazione è firmata da anche da Roberto De Rosa, Fabrizio Vigni e Grazia Labate. «Richiamiamo l'attenzione del governo sugli attuali assetti societari dell'Autostrada dei fiori, concessionaria dell'Anasa per costruzione e gestione del tratto Savona-Ventimiglia.

Nonostante l'esistenza norme costitutive e statutarie che riservano la maggioranza azionaria agli enti pubblici, con il passare del tempo sono avvenuti passaggi azionari che hanno portato controllo della società nelle mani di un gruppo privato che fra l'altro detiene anche la maggioranza azionaria di altre società del Nord». **[e. b.]**

Motorizzazione: in pensione il decano degli esaminatori

Revisioni auto a Savona oggi apre «La Cattedrale»

SAVONA. Verrà ufficialmente inaugurata stamane alle 11, ma è in funzione già da qualche giorno, La Cattedrale, il primo e per ora unico centro privato di revisioni auto di Savona. Consentirà tra l'altro agli automobilisti di [redacted] di gran lunga i tempi, visto che in questo periodo alla Motorizzazione di Vado l'attesa arriva sino a cinque mesi.

La Cattedrale, ospitata in un antico capannone ristrutturato via dei Partigiani, a fianco della sede della polizia stradale di corso Ricci, è sorta per iniziativa di cinque aziende savonesi: l'autocarrozzeria Elio, Autopneus, l'autofficina Moretti, la Motor Evolution e la Nuova Tecnicauto.

Spiega il responsabile tecnico del centro, Rodolfo Berruti: «Disponiamo attrezzature all'avanguardia, in grado [redacted] curare qualità e di puntare alla massima sicurezza. Un centro che verrà in aiuto a tutti gli automobilisti». Aggiunge l'organizzatrice della Cattedrale, Graziella Fontana: «La struttura è ovviamente a disposizione di tutti: privati, officine, concessionarie, agenzie pratiche automobilistiche, ad essa si potrà ricorrere sia per le revisioni sia per le pre revisioni. Da tempo soprattutto i meccanici della nostra città aspettavano un centro per cone questo, dove la revisione può essere svolta in pochi giorni, appuntamento, senza nessuna perdita di tempo. Il prezzo fissato per legge in 53.200 lire per auto».

Stamane alle 11, detto, l'inaugurazione ufficiale, con esposizione di auto da parte dei concessionari savonesi. Viene così colmata una lacuna perchè, mentre in provincia esistono altre strutture analoghe, in città mancava un centro del genere.

D'altronde rivolgersi alla Motorizzazione civile a Vado per la revisione dell'auto, significa il più delle volte mettere in preventivo almeno 4-5 mesi d'attesa. Chi chiede un appuntamento oggi viene di norma rimandato al mese di luglio.

Intanto va in pensione una delle figure storiche della Motorizzazione savonese. Emilio Pecori, classe 1937, lascia dopo 38 anni di servizio effettivo dopo avere stabilito parecchi record, tra cui quello di aver esaminato quasi 20 mila candidati alla patente in un solo anno. E nel 1963, ha revisionato 36 mila veicoli. «Erano altri tempi - spiega Pecori - e l'organico non quello attuale, ma tra teoria e pratica posso dire che negli ultimi trent'anni, un savonese tre la patente gliel'ho data io». **[p. p.]**

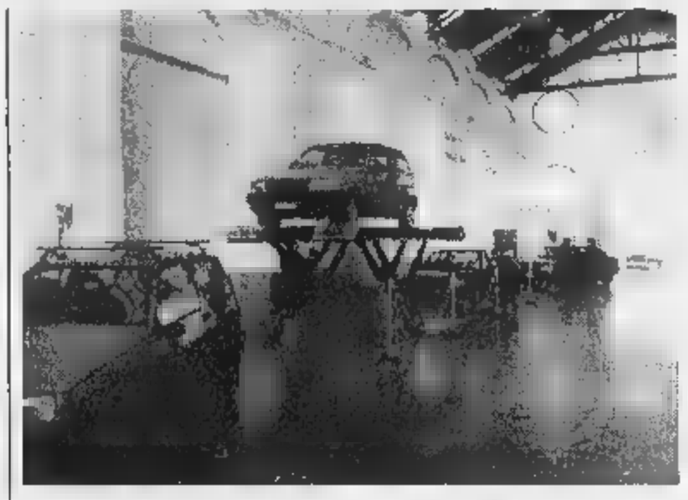

In via Partigiani da oggi è in funzione «La Cattedrale» per le revisioni auto

Blitz della squadra mobile in piazza del Popolo: altro arresto

Spacciatore bloccato con la droga riforniva i tossici del centro

SAVONA. La prima sezione della squadra mobile ha arrestato un presunto spacciatore di eroina, Nicola Juliani, 31 anni, via Tissoni, sorpreso a cedere una dose di stupefacente a un tossicomane di piazza del Popolo.

La casa di Juliani è stata perquisita ed è saltato fuori il solito armamentario degli spacciatori: bilancino, sostanze da taglio, 400 mila lire in banconote di piccolo taglio, frutto con tutta probabilità, della vendita di droga, e subito poste sotto sequestro.

L'ispettore Pino Pirus lo teneva d'occhio da qualche giorno, nel quadro della particolare vigilanza dedicata alla zona di piazza del Popolo, una delle aree più segnate dalla presenza di spacciatori, tossicodipendenti e prostitute.

Il blitz è scattato quando gli agenti hanno visto la bustina passare di mano.

E così sono scattate le manette. I controlli anti-droga continueranno nei prossimi giorni, anche dopo le segnalazione dei residenti delle vie centrali della città, costretti ogni giorno a convivere con drogati e spacciatori. E ogni giorno vengono abbandonate nei portoni e giardini decine di siringhe infette.

Nei giorni scorsi, sempre la mobile, aveva arrestato in via Verzellino, angolo corso Italia, un altro spacciatore, bloccato dopo aver ceduto una dose a un tossicodipendente, identificato e sua volta e segnalato alla prefettura.

Nel mirino delle forze dell'ordine anche i giardini di via Trincee, dove avverrebbero scambi di droga tra giovanissimi, soprattutto studenti. **[m. nu.]**

VALLEGGIA

A fuoco auto di bancario

Attentato ieri mattina intorno alle due e trenta a Valeggia. E' incendiata Opel Astra, di proprietà di un bancario impiegato presso la filiale di un istituto piemontese con sede nel centro di Savona. Il rogo è stato spento dai vigili del fuoco, avvertiti da abitanti della zona. Sull'origine dolosa dell'episodio non ci dubbi: i carabinieri hanno trovato poca distanza dall'auto distrutta dalle fiamme una bottiglia di plastica contenente ancora tracce di liquido infiammabile, molto probabilmente benzina. Il proprietario, contattato telefonicamente ieri, ha detto di non aver ricevuto minacce di alcun tipo Molto probabilmente tratta un vandalico senza finalità precise. Ipotesi, quest'ultima, che trova d'accordo anche il bancario. «Mi risulta che ci stati altri episodi simili queste ultime settimane». Su quest'ultimo stanno indagando ora i carabinieri. **[f. p.]**

In una cava di Ellera

E' al sicuro la bombola di acetilene

ALBISOLA S. E' stata spostata dalla foce del Sansobbia e sistemata in un canale decantazione dei fanghi nella cava Pastorino di Ellera la bombola ad acetilene che mercoledì scorso aveva rischiato di esplodere nel centro di Albisola per l'incendio di un furgone sul quale era stata collocata.

Lasciata immersa per due giorni in acqua per favorire il rapido raffreddamento del gas, i vigili fuoco porto, che mercoledì a rischio della loro stessa incolumità avevano tolto la bombola dal furgone scongiurando una strage, ieri state completate le operazioni di messa in sicurezza.

Con una termocamera fatta appositamente arrivare in elicottero da Torino si è controllato che la temperatura all'interno della bombola si fosse drasticamente abbassata (la casistica dice che le bombole acetilene possono esplodere anche dopo ore) prima di sistemarla in un contenitore colmo d'acqua per il trasporto sino alla cava di Ellera. **[a. z.]**

A rischio 5 malati

Somatostatina Asl al pretore «Sorte finite»

SAVONA. Niente più somatostatina a Savona. L'Asl chiede al pretore di ciambiare le cure ai cinque pazienti che hanno già ottenuto il decreto per avere il farmaco gratuitamente a prezzo di costo.

L'istanza è presentata ieri in pretura dal legale dell'azienda sanitaria savonese, Antonio Pipicelli. In questo momento all'ospedale San Paolo non è più possibile reperire il farmaco che è alla base del metodo per la dei tumori inventato dal professor Di Bella. L'Asl chiede ai giudici di poter somministrare altri farmaci. Anche per dare il via alla sperimentazione del cocktail (che a livello regionale riguarderà come noto 121 pazienti, di cui una quindicina savonesi) le scorte del farmaco state dirottate quasi esclusivamente a Genova, centro coordinamento per lo studio.

All'Istituto tumori genovese, intanto proseguono le visite per la selezione dei pazienti che potranno essere sottoposti alla sperimentazione. **[p. p.]**

Festa patronale

Processione con la Messa all'aperto

SAVONA. Partirà alle 7 di mercoledì 18 marzo la tradizionale processione guidata dal vescovo Dante Lafranconi dalle autorità civiche in occasione della festa patronale. Il percorso sarà il consueto. La Messa solenne sarà celebrata alle 9,30 nel piazzale antistante la basilica. Una scelta, questa, «rivoluzionaria», fatta dalla diocesi per consentire a tutti i fedeli di assistere al rito. Saranno preparati infatti mille sgabelli pieghevoli a disposizione dei pellegrini più anziani. In giornata saranno celebrate altre Messe (la più tradizionale, in cripta all'alba) e i vespri solenni.

Acts e Ferrovie potenzieranno il servizio aumentando le corse degli autobus linea 3 e le fermate dei treni alla stazione di Santuario. Dalle 6 alle 11 l'intera via Santuario verrà occupata dalla processione. Davanti al campo sportivo e sul lato della Filanda ci sarà anche una fiera commerciale. Parcheggi disponibili nell'area sterrata di fronte al cimitero e al campo sportivo. **[p. p.]**

LETTERE AL GIORNALE

Il «118» Savona servizio esemplare

Con la presente voglio segnalare l'efficienza, la professionalità, la competenza e la cortesia ricevute domenica 1 marzo dal personale del 118 e del Pronto Soccorso. Questi i fatti. Stavo portando mia moglie a (precedentemente ricoverata presso l'ospedale Santa Corona) quando, sull'autostrada Genova-Ventimiglia, prossimità di Finale, ha avuto un malore (battiti accelerati, difficoltà respiratorie e perdita della conoscenza). Alle ore 15 circa chiamavo il 118 per informarli di quanto avveniva, chiedendo l'intervento urgente di un'ambulanza al casello di Savona. L'operatore che mi rispondeva mi chiedeva informazioni sullo stato generale mia moglie, dandomi alcuni suggerimenti sul da farsi. Arrivato al casello di Savona entro 3 minuti è arrivata l'ambulanza per verificare lo stato mia moglie, somministrare l'ossigeno ed effettuare il viaggio il Pronto Soccorso; inoltre, sulla strada, venivamo intercettati dall'«auto medica» su cui presenti un dottore e un'infermiera che provvedevano ad un'ulteriore verifica.

Arrivati al Pronto Soccorso dell'ospedale S. Paolo veniva somministrata una flebo (con calmante) e diagnosticato uno stato di forte ansietà. Voglio quindi, con la presente, ringraziare vivamente l'operatore del servizio 118 che ci ha dato assistenza telefonica, provvedendo far intervenire celermente l'ambulanza; i militi della Croce Rossa che hanno effettuato la l'ospedale; il dottore l'infermiera dell'auto medica; il personale di presidio al Pronto Soccorso (medici ed infermieri).

Pierluigi Bianchi, Genova

Il lavoro dei giovani è spesso sfruttato

Non si affronta quasi mai il problema dei mestieri più umili, meno considerati, meno pagati, meno tutelati. Un esempio: i giovani primo impiego, su 100 in nero, quindi sottopagati e derubati ai fini della pensione. Praticanti d'ufficio che non percepiscono una lira. Si firmano lettere in bianco che, come una spada Damocle, ti impediscono di vivere una vita serena. E dietro questo celano buste paga fasulle, straordinari non pagati o sottopagati. Che dire dei contratti trimestrali che non vengono rinnovati se ti iscrivi al sindacato? Nel commercio, in alcuni casi, tra le ferie, 26 giorni lavorativi da contratto, vengono incluse anche domeniche. Di questi tempi in cui non si parla d'altro che per migliorare la situazione lavorativa bisogna arrivare alle 35 ore settimanali, digerisco il fatto che nel periodo prenatalizio si arrivi alle 50 ore settimanali senza riposo.

Per mia fortuna, no in quanto anziana, sto per uscire da questo girone infernale. E' più difficile conciliare casa e lavoro. Il mio pensiero ricorrente e quelle povere ragazze che se ne guardano bene dal lamentarsi, ma quando arriveranno alla età si ritroveranno invecchiate, stanche, e un pugno di mosche perché non potranno mai dimostrare un bel niente.

Lettera firmata, Savona

Scrivere a La Stampa, piazza Marconi 3/6, Savona
Per i fax: 019/810.971

UTILI

AMBULANZE (tutta la provincia)

118 Savona Soccorso

GUARDIA MEDICA

Notturna (dalle 20 alle 8), prefestiva e festiva (dalle ore 14 del sabato alle ore 8 del lunedì):
Distretto Savona: telefono numero verde 167.556.688 (da Varazze a Spotorno).
Distretto Ligure: telefono num. verde 167.556.688 (da e Borghetto).
Distretto di Albenga: telefono num. verde 167.556.688 (da Ceriale ad Andora).
Distretto di Cairo Montenotte e da: num. verde 167.558.688.

SAVONA
Sono di turno dalle ore 8,30 alle 19,30:
San Paolo, Italia 178, telefono .
Fadovani, via 14, 801318.
Della Villetta, via Montegrappa 24, telefono .
E in appoggio:
Centrale, c.so Italia 9, tel. 850515.
Mongrifone, via Don Minzoni 24, tel. 827566.
Piemontese, via Torino 77, tel. 820502.
Il servizio notturno viene garantito 19,30 alle 8,30 dalla farmacia:
Della Ferrera, c. Italia 153, telefono 827202.
Sono inoltre reperibili:
ALASSIO
Bonavia, c.so Veneto 3, telefono 840806.
Comunale, via Doriosta, telefono 51701.
ALBISSOLA MARINA
Fontana, via Biglieti 24, telefono 481618.
ALBISOLA SUPERIORE
Maris, Mazzini 152, tel. 480243.
BORGHETTO S.
Franchi, via Colombo 16, tel. .
CAIRO
Rodino, via Portici 31, tel. 505454.
CENGIO
Longo, via Padre Garello 66, .
Comunale, via Aurelia 148, tel. 931049.
Richeri, c.so Europa 21, tel. 601703.
LOANO
Nuova, p.zza Palestro 2, tel. 675737.
Monte Ursino, corso Italia 10, tel. .
PIETRA LIGURE
Centrale, via Garibaldi 36, tel. 628021; *Finochi*, p. della Basilica, . 629035, garantisce anche il servizio notturno.
LIGURE
Scarsi, via Gramsci , tel.
VARAZZE
Montenero, via Manali 24, tel. 934810.

STATO CIVILE

13 MARZO

NATI. Nessuno.
Nessuno.
Silvana Capra, 72 anni, Savona, Ricci. I funerali si svolgeranno questa mattina alle nella chiesa di San Giuseppe. Maria Luisa Bezoari, 95 anni, Savona, via Sambolino. I funerali si svolgeranno questa mattina alle 10 nella chiesa parrocchiale di San Paolo. Marta Boschetti, 72 anni, Genova, via Castello. Trasporto diretto questa mattina alle 9,15.

ATTIVITA' AMMINISTRATIVA

La Croce Bianca convocato l'assemblea straordinaria dei soci per il marzo alle 20,45. All'ordine giorno, l'esame e l'approvazione relazione Consiglio dei visori conti sul bilancio di previsione Quindi discussi il bilancio di previsione 1998, l'esame bozza comodato d'uso con il Fondo per l'ambiente italiano per l'utilizzo di Cappella Balbi. L'assemblea straordinaria dovrà inoltre approvare l'alienazione dell'appartamento Croce Bianca che si trova in corso Ricci 18. Verrà inoltre presentata una relazione sull'andamento dei lavori ristrutturazione nella sede sociale di corso Mazzini.

DA NON PERDERE

QUILIANO

Gita in grotta a Perti

Gita speleologica in grotta domani Arma Pollera nella zona di Finalborgo-Perti. Organizzazione a cura del Gruppo escursionistico «La Rocca» insieme Centro studi sotterranei di Genova. Ritrovo domani alle 8.15 in piazza Caduti partigiani Quiliano. **[p. p.]**

Storia del dominio spagnolo

«Finale e il dominio spagnolo», è il tema della conferenza del «lunedì in biblioteca» a Finalborgo. Appuntamento il 16 marzo alle ore 17. La relazione sarà curata dallo storico Riccardo Musso. **[a. r.]**

BORGIO V.

Ecco l'associazione «Carrubo»

Si è costituita a Borgio Verezzi l'associazione «Il Carrubo» con lo scopo di «organizzare manifestazioni per i residenti e i turisti». Presidente Edoardo Toni. **[a. r.]**

CULTURA

PER SAVONA UN EVENTO DI GRANDE RISONANZA

Sarà Carmen Llera Moravia a premiare il noto giornalista

Lerner re degli «inquieti»

Al Chiabrera cerimonia di consegna

SAVONA. Ha attraversato vent'anni di storia, una storia che continua a vivere dal di dentro. Ha contribuito a cambiare il modo di far giornalismo televisivo, si è dato del «pinocchio» ma nel ventre della balena non ci è finito e non si finirà mai.

«In un mondo questo, fesso chi non è inquieto», ha affermato in questi giorni. E un drappo lino, contenuto in una specie di Lampada di Aladino con sembianze di ceramica, diventerà oggi sua laurea in inquietudine. A Savona, teatro Chiabrera, oggi attorno alle 18, sarà proclamato l'Inquieto dell'Anno 1997: è, si sa, Gad Lerner.

Quarantatrè anni - giornalista, ex vicedirettore di Lotta continua, poi inviato per «Il Lavoro» - ora inviato ed editorialista de La Stampa dopo esserne stato vicedirettore. E la tv, chi se la scorda la tv? «Milano, Italia», «Profondo Nord» e «Pinocchio»: una raffica di puntate che ne hanno fatto uno degli uomini forti dell'anchormen-business, quello che ha cambiato a colpi di audience il modo di proporre l'attualità davanti alla telecamera. Lui che dà voce ai leghisti della prima ora, lui che dà voce alla disperazione degli immigrati, lui che lascia urlare nei decibel Rai la rabbia, la disoccupazione, l'incertezza, l'inquietudine.

Che un circolo come quello savonese, fondato meno di due anni fa da Elio Ferraris e da un gruppo di coraggiosi appassionati di cultura e società, arrivasse prima o dopo a un personaggio come Lerner, era probabilmente sicuro. E' interessante lo faccia oggi (inizio della manifestazione alle 17), regalando a Savona un pomeriggio più diverso che mai, certamente «inquieto», ad ogni modo in perfetta linea con tante altre iniziative del recente passato. Per il Circolo degli Inquieti sono arrivati a Savona personaggi come Marcello Veneziani e Mario Capanna; Irene Pivetti, Ugo Nespolo ed Enrico Baj.

Un anno fa, era Carmen Llera Moravia a catalizzare l'attenzione per la consegna del primo riconoscimento del club. Ci sarà anche oggi, la sofferta e umanissima scrittrice spagnola, perché come «inquieta uscente» offrirà a Gad il lino su cui è riportata l'attestazione. Un passaggio delle consegne intrigante e fascinoso, tra due personaggi di uno spessore intellettuale indiscusso, capaci di far risaltare la manifestazione savonese ben al di là degli stessi confini nazionali.

«Questa iniziativa è anche, se non soprattutto, la dimostrazione di come a Savona, con la capacità di unire attorno ad un unico progetto una sinergia di forze provenienti anche da ambienti diversa estrazione culturale, si possa arrivare a proporre qualcosa di unico. Anche con pochi mezzi». E' la prima affermazione di Elio Ferraris, presidente del Circolo degli Inquieti, ideatore di questa e di decine di altre iniziative, capaci annullare ogni iniziale perplessità e difficoltà, così usuali specie in provincia per chi avvia progetti ambiziosi e ad ampio respiro.

«Sono felicissimo venire Savona per questa occasione, per riconoscimento così singolare e, dal mio punto di vista, assai "mirato". L'inquietudine ha mille facce, mille risvolti, dubbio è un abito mentale frequentissimo da sempre, ed oggi più che mai», ha sottolineato Gad Lerner. E Ferraris, in chiusura: «Il successo della formula scaturisce dalla constatazione che sempre più persone si considerano "inquiete". Non ci le certezze di un tempo, occorre coltivare il dubbio e la ricerca. Savona, in questo senso, può essere un laboratorio».

Roberto

Gad Lerner riceverà oggi dalle mani di Carmen Llera Moravia l'attestato come «inquieto dell'Anno» per il 1997: il noto giornalista ha prevalso su un lotto otto «grandi indicati dagli iscritti al circolo

Il concerto

Dario Caruso «prima» super

Il giovane maestro savonese Dario Caruso ha diretto ieri la «prima» del Concerto all'Inquietudine

Il Circolo degli Inquieti ha l'obiettivo di rivalutare i patrimoni artistici e culturali locali e, al contempo, fare in modo che i suoi iscritti possano trovare punti di appoggio per proporsi. In questa ottica si collocata l'esecuzione, in prima assoluta, ieri sera al Chiabrera, di «Concerto all'inquietudine», testo e musica di un socio fondatore del circolo, Dario Caruso.

Si tratta di una partitura per chitarra, archi, soprano e voce recitante. Interpreti lo stesso Caruso alla chitarra, Paola Viara soprano, Annapaola Bardeloni voce recitante, e il Quartetto Aires (con il contrabbassista Rinaldo Asuni) dell'Orchestra Sinfonica di Savona.

«L'Inquietudine - ha spiegato Caruso - è nata in me come esigenza di tradurre le sensazioni che vivo, e che vivono molti savonesi: la necessità di esprimer in un momento così delicato, in cui forte ricerca del nuovo, un'apertura verso spazi e soluzioni inesplorate». Il lavoro musicale in quattro parti: «L'Universo, la Terra, l'Uomo e l'Atomo. concepito la struttura in modo che i momenti possano essere interscambiabili. Sono gli esecutori a decidere l'ordine con cui proporli, a seconda della loro sensibilità. Io ho optato per la successione indicata: dal grande al piccolo».

Anche la scelta dell'organico appare originale: «Gli archi rappresentano la tradizione, la chitarra mi pare costituisca l'elemento di novità sul piano soprattutto timbrico; le due voci, nella loro diversità di utilizzo, sono l'umanità. A loro si affida un testo con momenti di indubbia tensione drammatica».

Savonese, 33 anni, Caruso è diplomato in chitarra al Conservatorio Verdi di Cuneo: «Mi sono perfezionato Julian Bream e Maurizio Colonna. Con quest'ultimo seguo corsi di tecnica strumentale e composizione». Insegnante di educazione musicale alle medie, Caruso svolge attività concertistica Italia e all'estero, e ha già pubblicato lavori per chitarra.

Roberto Iovino

Delitto di Varazze: il cerchio si stringe sul racket degli sfruttatori albanesi di Genova

Polizia e algerini, sale la tensione

Ad Albenga un colpo di pistola per bloccarne la fuga

ALBENGA. Un agente polizia, nel corso di un vasto controllo anti-malavita e anti-prostituzione in tutta la Riviera, è stato costretto ad esplodere un colpo di pistola scopo intimidatorio. E' accaduto l'altra notte, in piazza del Popolo, nel pieno centro di Albenga dove, pochi giorni fa, c'è stato il rischio di scontri razziali tra gli extracomunitari e i residenti, stanchi di spacciatori, ladri, scippatori e prostitute.

La polizia, arrivata in forze ad Albenga, si è ritrovata di fronta circa duecento algerini: questi ultimi, tra insulti e minacce agli agenti, hanno cercato fuggire nei vicoli del centro storico, abbandonando borse giacconi.

Alla fine i poliziotti sono riusciti a bloccare decine di extracomunitari; con tutta probabilità, la droga è stata nascosta o gettata in via dagli algerini, che controllano lo spaccio dell'eroina nel centro storico di Albenga. Durante i controlli, ci sono stati momenti di tensione tra le forze dell'ordine e gli extracomunitari.

I controlli sono stati disposti dal questore di Savona, Rodolfo Venezia, anche per dare una risposta alle proteste dei commercianti, alle prese con una pesante escalation della microcriminalità.

L'altro fronte «caldo» è quello della prostituzione: la polizia ha controllato decine di donne e travestiti, da Albenga a Varazze. Una ventina di prostitute era stata già raggiunta da decreto espulsione e sono state quindi trasferite in questura. La squadra mobile Savona ha arrestato albanese accusato sfruttamento della prostituzione nei confronti della «fidanzata»: tratta Marid Shpadhi, 27 anni, ufficialmente «manovale» e residente a Varazze.

La morsa polizia si sta stringendo sugli sfruttatori, dopo la catena di omicidi avvenuti nel Savonese. L'ultimo è avvenuto a Varazze: Stela Truya, 26 anni, prostituta albanese, è stata «giustiziata» con colpo di pistola alla fronte. Pochi giorni prima era stato la volta di Silvana Bazzoni, 39 anni, massacrata a calci e pugni e abbandonata agonizzante una corsia dell'autostrada Savona-Genova, tra Varazze ed Arenzano, e di Anna Giunti, 32 anni.

Il suo assassino, reo confesso, è già in carcere: si tratta di un «cliente», l'autotrasportatore di Diano, Ivo Giordano, 33 anni. Nel febbraio '97, ad Albenga, era stata uccisa, con un colpo di pistola Donika Hoxhollari, albanese di 20 anni. Le indagini della mobile di Savona sono ancora in corso. **[m. nu.]**

Prostituzione, indagini per identificare i killer di Stela Truya (nel riquadro)

TRIBUNALE DI SAVONA
UFFICIO ESECUZIONI IMMOBILIARI

Avviso di vendita pubblici incanti di beni immobili

137/84 RG. ES.
CRON. 2827

Esecuzione immobiliare promossa da: Tagliabue Dionigi Avv. N. Martinengo contro **BUSNELLI Federica**.
Il Collaboratore avvisa che il dell'Esecuzione ha fissato la vendita ai pubblici incanti nella sala udienza n. 6 di questo Tribunale per il giorno 21-04-98 ore 9.30 dei seguenti immobili:
Lotto primo: in Comune di Varazze: appartamento sito Genova n. 143 (già via Aurelia), piano secondo, int. 46; composto : ingresso, soggiorno con angolo cottura, terrazzo, 2 camere, un ripostiglio e un servizio igienico; distinto al NCEU partita 4223, fg. 39, mapp. 105, sub. 47.
Prezzo base d'asta lire: 168.000.000.
Cauzione lire: 16.800.000.
Spese lire: 25.200.000.
Offerte minime in aumento lire: 2.000.000.
Lotto secondo: in Comune di Varazze: posto macchina coperto di mq 19 circa fraz. Piani d'Invrea, via Genova sotto la proles e del condominio denominato «Puntabella» corpo C, distinto con il n. ; distinto al NCEU partita 3306, fg. 39, mapp. 105/3.
Prezzo base d'asta lire: 7.000.000.
Cauzione lire: 700.000.
Spese lire: 1.050.000.
Offerte minime in aumento lire: 500.000.
Le offerte sono irrevocabili fino ad avvenuto espletamento dell'incanto. I beni saranno venduti nello stato di fatto e di diritto in cui si trovano con servitù attive e passive e con i pesi gravanti sugli stessi. Le spese di trasferimento di cancellazione sono a carico dell'aggiudicatario il quale dovrà versare il prezzo di aggiudicazione, dedotto quanto già versato per cauzione, entro 20 giorni dall'aggiudicazione definitiva, su libretto depositi giudiziari intestato al debitore.
Gli importi per cauzione e spese sono da depositarsi in Cancelleria entro le ore 12 del giorno precedente non festivo fissato per l'incanto, a mezzo assegni circolari (uno per la cauzione e uno per le spese) non trasferibili intestati al Cassiere Provinciale delle Poste Savona, con il concorso del Controllore, emessi da banche operanti o rappresentate sulla piazza Savona unitamente alla richiesta di partecipazione in carta da bollo da lire 20.000 da depositarsi personalmente il partecipante.
Per maggiori informazioni rivolgersi in Cancelleria esclusivamente il giovedì dalle 9 alle ore 12.
Savona, li 16/12/97.

IL COLLABORATORE CANCELLERIA
R. Ballè

BORGHETTO S. SPIRITO
Salone delle feste
Pomeriggi danzanti
ore **15-18,30**
con orchestra ogni martedì, giovedì, sabato e domenica
ore **21** ogni sabato e domenico
SABATO 14
Orchestra
MACARIO
DOMENICA 15
Orchestra

COMUNE DI LOANO
Provincia di Savona
Avviso di asta pubblica per i lavori di lacciate di Palazzo Doria
In riferimento all'avviso già pubblicato il giorno 7.2.1998, si precisa che tra i documenti richiesti si deve intendere il certificato d'iscrizione all'A.N.C. (o autocertificazione) 3A fino a Lire 1.500.000.000. Non sarà ammes la gara l'offerta incompleta dei documenti richiesti.
Loano, 5 marzo 1998
IL DIRIGENTE DEL III SETTORE
arch. Silvia Lavagno

Per la pubblicità su
LA STAMPA
PK publikompass
P.zza G. Marconi 3/5-3/8 - 17100 Savona
Tel. (019) 814.887 - 811.192

LUNEDÌ **tuttosoldi**
MERCOLEDÌ **tuttoscienze**
tuttolibri
I supplementi de
LA STAMPA
Una settimana ricca di tutto

TRIBUNALE DI SAVONA
UFFICIO ESECUZIONI IMMOBILIARI

Avviso di vendita ai pubblici incanti di beni immobili

NR. 295/89 RG ES.
CRON. 2830

Esecuzione immobiliare promossa da: SNC MANTOBIT, avv. Candia, contro **Augusto**.
Il Collaboratore avvisa che il Giudice dell'Esecuzione ha fissato la vendita ai pubblici incanti nella sala delle udienze n. 6 di questo Tribunale per il giorno 21-04-98 alle ore 9,30 dei seguenti immobili:
LOTTO PRIMO
Comune di Stella.
- fabbricato di civile abitazione sito in via Reverdita 53, circondato da piccola porzione di terreno; composto da piano terra parzialmente interrato, piano primo con n. 4 locali, n. 1 bagno e ampio terrazzo coperto, secondo piano mansardato con n. 1 locale e n. 1 bagno; distinto al Catasto NCEU partita 1000069, NCT partita 5143, fg. 21, mapp. 491 bosco ceduo mq. 380, mapp. 691 bosco ceduo mq. 90, mapp. 892 bosco ceduo mq. 73.
Prezzo base d'asta lire 77.000.000, cauzione lire 7.700.000, spese lire 11.550.000. Offerte minime in aumento lire 1.000.000.
LOTTO SECONDO
Comune di Stella:
- terreni formanti un solo appezzamento della superficie complessiva di mq. 9760 con entrostante n. 1 fabbricato di abitazione rurale costituito da piano terra in calcestruzzo e piano primo di mq. 59 in legno, n. 1 serbatoio metallico per la raccolta di acqua sorgiva, n. 1 fabbricato rurale per deposito attrezzi, basamenti strutture in calcestruzzo e predisposizioni impiantistiche per la posa in opera di tre serre (esclusa la struttura delle serre e la struttura prefabbricata in legno di un fabbricato rurale di mq. 56); distinto al NCT partita 5143, fg. 20, al mapp. 169 seminativo arb. mq. 3420, 170 bosco ceduo mq. 1520, 171 bosco ceduo mq. 240, 172 seminativo arb. mq 700, 173 bosco ceduo mq. 800, 179 seminativo mq. 470, 180 bosco ceduo mq. 2690;
- appezzamento di terreno della superficie complessiva di mq. 6430; distinto al NCT alla partita 5143, fg 20, mapp. 106 seminativo arb. mq. 250, 142 seminativo mq. 2470, 158 prato mq. 740, 159 seminativo mq. 530, 160 bosco ceduo mq. 1000, 161 bosco ceduo mq. 1450;
- appezzamento di terreno della superficie complessiva di mq 2060, distinto al NCT alla partita 5143, fg. 20, mapp. 153 seminativo mq. 400, 154 prato mq. 410, 155 bosco ceduo mq. 980, 234 bosco misto mq. 270;
- appezzamento di terreno della superficie complessiva di mq. 9396, distinto al NCT alla partita 5143, fg. 14, mapp. 133 bosco ceduo mq. 9350 e mapp. 160 prato mq. 46;
- appezzamento di terreno della superficie complessiva di mq. 2550, distinto al NCT alla partita 5143, fg. 14, mapp. 95 bosco misto mq. 2550;
- appezzamento di terreno della superficie complessiva di mq. 2228, distinto al NCT alla partita 5143, fg. 14, mapp. bosco ceduo mq. 2220 e mapp. 74 pascolo mq. 8;
- appezzamento di terreno della superficie complessiva di mq. 6210 distinto al NCT alla partita 5143, fg. 14, mapp. 128 prato mq. 6210.
Prezzo base d'asta lire 77.000.000, cauzione lire 7.700.000, spese lire 15.400.000. Offerte minime in aumento lire 1.000.000.
Le offerte sono irrevocabili fino ad avvenuto espletamento dell'incanto.
I beni saranno venduti nello stato di fatto e di diritto in cui si trovano con servitù attive e passive e con i pesi gravanti sugli stessi. Le spese di trasferimento e di cancellazione sono a carico dell'aggiudicatario il quale dovrà versare il prezzo di aggiudicazione, dedotto quanto già versato per cauzione, entro 20 giorni dall'aggiudicazione definitiva, su libretto depositi giudiziari intestato al debitore.
Gli importi per cauzione e spese sono da depositarsi in Cancelleria entro le ore 12 del giorno precede non festivo fissato per l'incanto, a mezzo assegni circolari (uno per la cauzione e uno per le spese) non trasferibili intestati al Cassiere Provinciale delle Poste Savona, il concorso Controllore, emessi da banche operanti o rappresentate sulla piazza Savona unitamente alla richiesta di partecipazione in carta bollo da lire da depositarsi personalmente dal partecipante.
Per maggiori informazioni rivolgersi in Cancelleria esclusivamente il giovedì dalle ore 9 alle ore 12.
Savona, li 16/12/97.

IL COLLABORATORE DI CANCELLERIA
R. Ballè

Accordo per controlli ambientali sulle imprese

I tumori dei lavoratori l'Inail lancia l'allarme

SAVONA. La Liguria è la Regio in cui i lavoratori sono maggiormente esposti al rischio di tumori. E' quanto emerge da un'indagine commissionata dall'Inail negli ambienti di lavoro e pubblicizzata ieri durante una conferenza stampa all'Unione industriali. L'incontro era stato convocato per illustrare un accordo di certificazione ambientale delle imprese.

«Dai dati che abbiamo raccolto - affermano Vietri Pastorino della direzione generale dell'Inail - emerge una situazione raccapricciante sul dilagare delle neoplasie negli ambienti di lavoro. La Liguria è la Regione in cui si verifica l'incidenza più alta di tumori fra la popolazione attiva. Particolarmente significativa l'incidenza dei tumori provocati dall'amianto. La ricerca verrà comunque divulgata nelle prossime settimane». Anche la Regio ha emanato disposizioni per eliminare i rischi connessi all'amianto che sino a pochi anni fa veniva utilizzato nell'industria e nell'edilizia. All'incontro hanno preso parte l'assessore regionale all'Ambiente Lino Alonzo e quello provinciale Carlo Giacobbe, il vicepresidente di Confindustria Filippo Giusto e il direttore dell'Agenzia regionale per l'ambiente Giovanni Elefante. Regione, Provincia, Unione industriali e Arpal hanno infatti siglato un accordo per la certificazione ambientale delle industrie. Spiega Alonzo: «Con quest'iniziativa migliorare la compatibilità ambientale delle aziende e garantire al tempo salute dei lavoratori. Le imprese che si sottopongono alla procedura certificazione verranno premiate anche punto vista degli sgravi contributivi». L'Inail ha evidenziato la possibilità che le imprese ottengano una riduzione dei contributi sino al 35 per cento. **[e. b.]**

Iniziativa dei Lions

Oggi convegno sull'autismo all'Università

SAVONA. Un convegno sull'autismo oggi al polo universitario di Legino. L'iniziativa organizzata dai Lions di Albissola Marina, Albisola Superiore, Arenzano, Cogoleto, Rossiglione, Valle Stura, Savona Host, Savona Torretta, Valbormida, Varazze e Celle.

I lavori prenderanno il via questa mattina alle 9 al campus universitario con la relazione Maurizio Brighenti, neuropsichiatra di Verona che affronterà il tema «Che cosa è l'autismo». Il professor Domenico Raso, ispettore ministeriale, parlerà di «Autismo e scuola». Roberta Borgarello e Guglielmina Frecchiani interverranno sul tema «Esperienze di comunicazione facilitata». Patrizia Cadei, dell'Associazione famiglie autistici. Alle 11,30 si aprirà il dibattito a cui prenderanno parte operatori e professionisti che lavorano con soggetti autistici. **[e. b.]**

Costa 70 milioni

Un'ambulanza per la Cri di Sassello

SASSELLO. Una nuova ambulanza per la Croce Rossa. Acquistata con i sacrifici dei militi e le donazioni dei sassellesi, la nuova unità, un Ducato 2000 a benzina, è attrezzata per le emergenze ed costata 70 milioni.

Nata nel 1957, Cri di Sassello conta una settantina di militi. Hanno a disposizione cinque ambulanze che svolgono un'attività annuale mediamente di 750-800 trasporti, 340 dei quali per urgenze. La cerimonia d'inaugurazione della nuova ambulanza si svolgerà domenica 29 marzo.

Anche la Croce d'Oro di Albissola Marina, fondata nel 1992, ha arricchito il suo parco auto con una nuova ambulanza attrezzata per la rianimazione. La media annuale dei servizi effettuati dalla pubblica assi albissolese è di 3300-3600, con una settantina di militi effettivi. **[a. z.]**

Albissola Marina

Un parco giochi nella zona verde di villa Faraggiana

ALBISSOLA M. Entro l'anno i bambini albissolesi avranno un nuovo parco giochi tutto per loro. L'amministrazione comunale ha avuto in prestito dall'Apt circa 5 mila metri quadrati di terreno sui quali realizzerà l'area-gioco. Il parco sorgerà verde sotto villa Faraggiana e sarà attrezzato con giochi moderni, panchine, per attrezzati.

Sempre per i giovani verrà realizzata entro l'estate un'area volley nella spiaggia libera comunale. Il parco giochi farà da completamento al polo didattico che l'amministrazione albissolese sta preparando a realizzare, con importanti ristrutturazioni, negli edifici dell'attuale scuola elementare. L'area tra via Salomoni, Cilea e piazza Garbarino ospiterà materna, elementare, media, uffici comunali, una mensa, palestra e altri servizi. **[a. z.]**

L'INCHIESTA

DORMITORI ABUSIVI COME CASA

Albenga, emarginazione e violenza in piazza del Popolo

Viaggio tra droga e fame

Come vivono gli extracomunitari

Un gruppo di algerini all'ingresso di uno dei dormitori abusivi

ALBENGA. Una città nella città, un presenza, per molti versi invisibile per altri sin troppo invadente, che si sta diffondendo ad Albenga. Una presenza fatta di facce, storie, vite, emarginazione. E' il popolo degli immigrati, mix di Algeria, Marocco, Tunisia ma anche Albania, Romania, Iran, Senegal che porta in Riviera la sua fame, [redacted] culture, le sue speranze. E anche la sua delinquenza. Gli scontri razziali, sino ad oggi solo verbali dei giorni scorsi, sono [redacted] campanello di allarme, forse l'ultimo prima del baratro, di un malessere sociale che sta dilagando. E [redacted] solo tra i residenti.

Abdul Menzach è cingalese. E' in Italia da quattro anni. E' stato ad Anzio, alle porte di Roma, poi a Firenze. Ad Albenga vive da quasi un anno. Il suo permesso di soggiorno è regolare. Qualche lavoro nelle aziende agricole della Piana e, in estate, qualche collanina venduta in spiaggia. Ogni tanto trova rifugio al dormitorio della Caritas, spesso dorme dove capita, [redacted]i magazzini affittati a caro prezzo nel centro storico, ospite di qualche altro connazionale, [redacted] in qualche palazzo abbandonato. Una [redacted] e una radio a pile [redacted] il [redacted] corredo. «Capisco gli italiani che [redacted] arrabbiano con gli algerini [redacted] piazza del Popolo. Spacciano droga e rubano. Anche noi siamo contro. Per colpa loro ogni volta che passa la polizia [redacted] chiedono documenti anche [redacted] siamo in regola. La stessa città ci guarda con sospetto. E' difficile capire chi di [redacted] è bravo e chi no. Gli albenganesi devono però sapere che gli extracomunitari che spacciano [redacted] molto pochi, tantissimi lavorano nelle campagne e non si vedono in giro», [redacted] lamenta Abdul in un italiano quasi corretto.

Piazza del Popolo, un tempo salotto buono della città, oggi giardini da percorrere in fretta per paura di scippi e borseggi. Le 16 di un giorno qualsiasi. E' [redacted] regno di algerini e tunisini, non di quelli che hanno trovato lavoro (spesso sfruttato) nelle [redacted] ma di quelli che hanno ormai in mano il mercato della droga, della ricettazione, dei furti. Molti di loro oltre a spac[redacted] sono consumatori di eroina e, soprattutto, di alcol, in prevalenza birra [redacted] quantità bavaresi. Sono divisi [redacted] gruppetti di quattro-cinque e parlano tra loro animatamente. Ogni tanto si avvicina un tossico della zona. Si siede sulle panchine assieme [redacted] loro, caccia le mani in tasca e lascia sul granito le centomila. Poi [redacted] allontana di qualche metro, scavalca la ringhie[redacted] della fontana ormai senz'acqua [redacted] alza una mattonella. Prende qualche cosa, probabilmente [redacted] bustina di eroina, e attraversa la strada in direzione dei vicoli del centro storico.

Di soldi, in tasca, ne girano agli algerini (legati comunque alle organizzazioni [redacted] spaccio di Milano e Torino) di piazza del Popolo [redacted] ad Albenga nessuno gli affitta case. Le loro case sono capannoni abbandonati: la vecchia fabbrica dell'olio a Vadino, la proprietà San Michele a San Fedele, i magazzini inutilizzati di Lusignano. Dentro, accanto a materassi recuperati [redacted] chissà quale discarica, sedie con gambe mozzate, fornelletti da campeggio [redacted] autoradio, macchine fotografiche, stereo. Tutto rubato sulle auto in sosta. Tutto lasciato, durante [redacted] giorno, senza custodi. Non ci sono servizi igienici. Lo senti dall'odore acre che diventa più forte negli angoli dei magazzini trasformati in dormitori dove convivono uomini, topi, scarafaggi [redacted] insetti che farebbero felice [redacted] entomologo. Fuori, nascosti dai rami, motorini [redacted] scooter, biciclette da passeggio e mountain-bike da milioni. Merce pronta per essere caricata [redacted] furgoni e rivenduta chissà dove. Ad italiani. A loro, agli algerini e [redacted] loro complici, vanno poche centinaia di migliaia di lire. Il prezzo per [redacted] additati [redacted] la [redacted] di tutti mali [redacted] Albenga.

Stefano Pezzini

In alto Abdul alla Caritas, sopra gruppi [redacted] algerini in piazza del Popolo

Incolpò tassista

Prostituta sott'accusa

SAVONA. Jane Adua, 25 anni, prostituta nigeriana domiciliata a Genova in via Balbi, una delle tante «lucciole» che lavorano lungo l'Aurelia tra Albenga [redacted] Ceriale, nel maggio '96 accusò un tassista di Albenga di averla rapinata.

La ragazza raccontò che l'uomo la contattò, [redacted] fece salire in auto, la condusse in un luogo appartato. Dopo la prestazione sessuale, la donna disse che il tassista la rapinò di quanto aveva in borsetta, circa duecentomila lire. E che poi scappò. Il tassista venne in seguito identificato attraverso il numero di targa.

Ma non era [redacted]. Non c'era stata [redacted] rapina. Ora Jane Adua dovrà rispondere di calunnia per aver incolpato ingiustamente il tassista di Albenga (un tentativo, forse, per far quadrare i conti con il suo protettore e nascondere [redacted] mancato incasso). Il gip l'ha rinviata a giudizio, il processo si terrà tra un anno. [f. p.]

Tra le proposte la trasformazione dei binari in una lunga pista ciclabile

Fs: cosa fare delle aree dismesse

Un incontro per decidere il «dopo spostamento»

LOANO. Primo vertice, l'altra mattina, fra Provincia [redacted] Savona e amministratori del Ponente sul futuro utilizzo delle aree dismesse dalla ferrovia e prime polemiche. L'intervento è del coordinatore di Forza Italia, Pietro Oliva. Dice: «E' prematuro discutere delle aree della tratta Finale-Andora se poi la strada ferrata sarà trasferita solo fra dieci anni. Si devono comunque evitare doppioni. [redacted] sente parlare [redacted] metropolitana leggera. Non ha senso avere una doppia linea di trasporto urbano sulle aree dismesse e [redacted] poca distanza dall'Aurelia. Si deve sempre tenere conto delle esigenze e delle necessità dei comuni». Spiega Antonello Tabbò, assessore provinciale alla programmazione: «Questo incontro, al quale [redacted] seguiranno altri, deve servire per trovare una strategia comune in modo da impedire che altri vadano [redacted] coprire questo vuoto. Non ci potranno essere scelte definitive, in questa fase, anche perchè non dimentichiamoci che le [redacted] da dismettere [redacted] delle Ferrovie dello Stato che le gestirà tramite la società Metropolis. Questo vuol dire che si dovà cercare di dare sfogo alle esigenze delle comunità locali ma che non si potranno fare dei calcoli [redacted] la Metropolis che in qualche modo vorrà far rendere le aree [redacted] tutti i fabbricati presenti». Il nocciolo della questione sarà proprio questo al di là delle scelte sul tracciato. Mentre la pista ciclabile trova buoni [redacted] la lotta (con molti interessi) sarà dura per [redacted] enormi cubature disponibili nelli attuali stazioni di Pietra, Loano, Albenga ed Alassio. Un business da qualche centinaia di miliardi. [a. r.]

PIETRA L.

Ranzi, strada bloccata

Ranzi, frazione di Pietra Ligure, è rimasta completamente isolata per oltre un'ora [redacted] scorsa notte [redacted] causa di un autotreno che [redacted] è incastrato fra la storica chiesa dell'Immacolata Concezione e la pensione «Ca' Ligure». Il fatto è avvenuto alle 23. Una decina di veicoli [redacted] rimasti bloccati. Per fortuna non ci sono state emergenze. Il pesante automezzo aveva sbagliato strada uscendo dall'Autofiori, il casello dista 1500 metri. Dell'ampliamento della strettoia della Concezione (basterebbero 50 centimetri) si parla da anni. In questo punto la strada, l'unica che collega l'inizio del paese con la piazza centrale, le altre borgate [redacted] la [redacted] panoramica, è talmente stretta che molto spesso è causa di incidenti. Fra le [redacted] ipotesi di soluzione, [redacted] questa molto vecchia, una strada alternativa diretta fra il ponte dell'Autofiori e la zona del ristorante «Il Capanno». [a. r.]

NOTIZIE FLASH

ALBENGA

Assalto alla Bnl di via Trieste Condanna per [redacted] rapinatore

Il gip Meloni ha condannato, con rito abbreviato, a 4 anni di carcere Livio Matis, 40 anni, di Torino, uno dei due rapinatori che assaltarono nell'agosto '97 l'agenzia della Bnl di via Trieste ad Albenga. [f. p.]

ANDORA

Fabbricava [redacted] illecite A giudizio un cacciatore

Il gip ha rinviato a giudizio Emilio Mantello, 76 anni, per aver fabbricato illecitamente due armi [redacted] sparo per la caccia al cinghiale [redacted] per aver partecipato a battute in periodi proibiti dalla legge. [f. p.]

BO[illegible]

Accoltellò [redacted] figlio Affidata la perizia

Nel settembre '97 Angelo Anversa accoltellò il figlio Fabio, nel garage di casa. Ieri [redacted] gip Meloni ha affidato a un perito il compito di accertare [redacted] lesioni [redacted] state tali [redacted] giustificare l'imputazione di tentato omicidio. [f. p.]

[illegible]

Forza Italia ora chiede libertà di [redacted] mediche

Libertà di scelta del luogo di cura, sperimentazione imparziale, sanità gestita da medici. Sono alcuni punti della raccolta di firme promossa oggi da Forza Italia. Banchetto in via Ghilini dalle 15,30 alle 19. [a. r.]

NOLI

Ricordo del [redacted] Lorenzo Vivaldo

Ricordo di monsignor Lorenzo Vivaldo, sacerdote [redacted] studioso insigne, alle 15,30 al cimitero di Noli suo [redacted] natale. Un'ora dopo assemblea degli «Amici [redacted] don Vivaldo». [a. r.]

FINALE L.

Una sottoscrizione Wwf per salvare la [redacted]

Il Wwf lancia una sottoscrizione [redacted] per la natura. Previsti punti di raccolta [redacted] Cairo e in piazza di Spagna [redacted] Finale (domenica [redacted] 14,30-19). [a. r.]

NOLI

Denuncia alla Procura

Gioco d'azzardo e cibi scaduti Chiusi due bar

NOLI. Gioco d'azzardo [redacted] cattive condizioni igeniche. Per questi motivi [redacted] finiti [redacted] guai i titolari di due esercizi pubblici del centro di Noli. Dopo una serie di controlli i carabinieri hanno accertato che in un bar, tramite tre macchine elettroniche (video-poker e altro), venivano assegnate vincite in denaro [redacted] non [redacted] consumazioni come, invece, è permesso dalla legge. I video giochi sono stati sequestrati [redacted] il titolare denunciato per gioco d'azzardo.

In un altro esercizio pubblico i carabinieri hanno trovato molta sporcizia e prodotti scaduti. Sono state rinvenute anche sostanze per la preparazio[redacted] di bevande e gelati che dovevano essere consumate entro [redacted] 1994. I prodotti [redacted] stati trasferiti nei laboratori all'Asl per le analisi. Entrambi gli esercizi pubblici rischiano ora la chiusura temporanea o il ritiro della licenza. [a. r.]

[illegible] L.

Per i «Magazzini 2000»

Il tribunale ha stabilito il fallimento

LOANO. Dichiarazione di fallimento per la «Saiça srl», la società che gestiva i «Magazzini 2000» di Loano e Pietra Ligure dopo il precedente fallimento della «Magazzini 2000 srl». Quattro i fornitori, compresa la stessa precedente gestione, che hanno fatto l'istanza al giudice. Lo stato passivo sarà esaminato il 20 maggio prossimo.

Il fallimento dell'azienda era atteso da tempo anche dagli oltre 25 dipendenti che sono rimasti senza lavoro dal 1 marzo scorso. Sono un paio [redacted] anni che la situazione economica della catena [redacted] negozi (erano arrivati a 5) è compromessa, i due fallimenti hanno anche motivazioni recenti ma radici lontane. Molti aspetti delle ultime gestioni devono essere chiariti. Quasi tutti i dipendenti restano fuori dal mercato del lavoro, purtroppo [redacted] la possibilità di usufruire di ammortizzatori sociali. [a. r.]

[illegible]

I sindacati contro l'Asl

Il caso-Tac ora finisce in tribunale

ALBENGA. Un esposto alla procura della Repubblica presso il tribunale di Savona per verificare «l'ipotesi [redacted] reato di rifiuto o di omissione di atti d'ufficio» da parte dell'Asl 2. E' stata inviata dal presidente provinciale dell'Ugl Alfio Contarino e dall'avvocato Andrea Saccone. Nel documento si spiega che nonostante l'Asl [redacted] abbia ricevuto «una raccomandata nella quale si contestavano 6 inadempienze in materia [redacted] sanità pubblica, ad oggi non [redacted] è stato alcun riscontro». E che «solo il presidente dell'ordine dei medici ha risposto assicurando la propria solidarietà». Le presunte inadempienze riguardano contratti di lavoro [redacted] servizi al Santa Maria di Misericordia. Intanto il senatore Giorgio Bornacin ha inviato un'interrogazione al ministro della [redacted]nità Rosy Bindi sulla mancata entrata in funzione della Tac ad Albenga. [m. br.]

SPOSI, CERIMONIE
MOMENTI IMPORTANTI:
LE NUOVE PROPOSTE PRIMAVERA '98
delle 44 straordinarie
firme "sanpier FIRMA"

OGGI SPOSI:

Giorgio Armani, Pal Zileri, Corneliani, Valentino sono alcune fra le più importanti firme della moda internazionale che vengono proposte nel prestigioso negozio SANPIER FIRMA in Corso Italia, nel centro di Savona.

Tantissimi colori per festeggiare e trasmettere la nostra gioia.
Dal classico più classico al giovane, dalla cerimonia al tempo libero.
Una scelta nello stile e nella tradizione SANPIER FIRMA.

SI CONFEZIONA ANCHE SU MISURA

sanpier FIRMA
Corso Italia, 146-152 r - SAVONA - Tel. 019.827.415

LUNEDÌ tuttosoldi
I supplementi de LA STAMPA
Una settimana ricca di tutto.

Il sindaco in Consiglio comunale

Carcare, per l'Ilsa il sì dei creditori

CARCARE. Ampio dibattito, l'altra sera, in Consiglio comunale. Al centro della discussione, il bilancio di previsione, che pareggia 19 miliardi e 800 milioni.

Il documento programmatico prevede una piccola serie di aumenti inerenti la tassa per la raccolta dei rifiuti, la mensa scolastica, il servizio di trasporto degli studenti e del prezzo dell'acqua. Rimane invariata, invece, rispetto allo scorso anno l'Ici, fissata al 5,5 per mille.

Il bilancio è stato approvato, con l'astensione dei consiglieri di minoranza del gruppo Lista civica «Uniti per Carcare» che fa capo a Rosa Maria Bellenda, e con il voto contrario del capogruppo di Rifondazione comunista, Furio Mocco.

Analoga espressione di voto si è registrata poco più tardi sulla relazione previsionale e programmatica per il triennio 1998-2000 e sul bilancio pluriennale.

Nel corso della seduta, inoltre, il consigliere di maggioranza Lagesio ha sollevato la questione inerente l'eventuale chiusura, a turno e per un un giorno la settimana, dei Distretti sanitari di Carcare e Cairo Montenotte per problemi di carenza di personale. In particolare il part-time a una dipendente.

Si tratta di una vicenda che, tuttavia, deve trovare conferme e che verrà esaminata in maniera più approfondita da parte dell'amministrazione comunale carcarese che, nei prossimi giorni, chiederà chiarimenti ai responsabili del settore.

Dalla sanità all'industria. Il sindaco Franco Delfino, infatti, ha annunciato che la maggioranza dei creditori dello stabilimento «Ilsa» sembrano intenzionati ad accettare la richiesta di concordato preventivo presentata mesi fa dall'azienda che opera nel settore delle ceramiche.

Se tale indicazione verrà ufficializzata, per la fabbrica carcarese potrebbe aprirsi un nuovo, importante spiraglio destinato a far tirare un sospiro di sollievo ai dipendenti.

Rosa Maria Bellenda capogruppo della lista «Uniti per Carcare»

Nel corso del Consiglio comunale dell'altra sera, inoltre, è stato approvato all'unanimità lo studio di incondabilità delle fasce fluviali per evitare eventuali rischi in caso di abbondanti piogge. Infine, è stata approvata la modifica alla convenzione tra il Comune e la famiglia Raggi-De Martini per l'utilizzo dell'acqua Rio Suriazza. [l. b.]

IL CASO

SOTTO ACCUSA I CINESINI PER GLI ORARI

Val Bormida: clima di sconforto tra i gestori dei locali notturni

Coprifuoco in discoteca

I giovani si trasferiscono in Riviera

CAIRO M. Decine di richieste che non hanno sortito alcun effetto la conseguenza che i giovani della Val Bormida, sempre più spesso, nei fine settimana, «emigrano» in Riviera. Una storia datata? Non proprio perchè fra le cause dell'esodo c'è il fatto che i locali della zona, se si escludono rarissime eccezioni, devono rispettare orari di chiusura limitati.

E convinto Walter Conti, titolare da 21 anni della discoteca «Fantasque» di Cairo. Da tempo porta avanti la sua battaglia, ma senza risultati. Ogni mesi, tenacia, Conti si presenta in Comune per chiedere di poter prolungare l'orario del locale che, attualmente deve chiudere il venerdì alle 2 e il sabato alle 3. Una limitazione che, secondo il titolare della discoteca, determina negativi riflessi. Spiega: «Un problema che non riguarda solo me, tutti i gestori di locali notturni. In questa situazione è logico che i giovani vadano in Riviera o in altre località dove discoteche e birrerie rimangono aperte sino al mattino. E' una conseguenza naturale, ma pare che quanti devono decidere non tengano conto della realtà».

In Val Bormida, se si escludono le birrerie «Il Veliero» di Cengio e «Da Linda» ad Altare che nei fine settimana rimangono aperti sono alle 6, infatti, la chiusura dei locali è fissata alle 0 al massimo alle 3. Dice Conti: «Il risultato è che i ragazzi vanno altrove, dove viene offerta loro la possibilità di trascorrere una nottata in discoteca e poi, magari, fare una "puntatina" nei pub o viceversa». Alternative che a Cairo così come in altri paesi della Val Bormida non esistono.

E allora si assiste ad un autentico esodo, di cui i primi risentirne sono naturalmene i titolari di locali che nei weekend tendono sempre più a essere disertati. Una tendenza che trova conferme ovunque, dalla discoteca «King», l'ex Symbol, a «La Riffa» e al «Dobro» solo per citare alcuni dei punti di ritrovo più conosciuti che, nel tentativo di vivacizzare le serate valbormidesi, hanno anche organizzato interessanti rassegne dedicate alla musica dal vivo.

Per Walter Conti, insomma, è tempo che gli amministratori prendano in considerazione il problema. Naturalmente, in questo discorso si inserisce anche quello dei rischi cui i giovani vanno incontro dovendo percorrere in auto tanti chilometri per raggiungere la Riviera.

Barlocco

Walter Conti

Fermi dal notaio 16 milioni per il Pronto soccorso dell'ospedale di Cairo

Asl, un testamento ai raggi x

Dubbi su alcuni contenuti, stop al progetto Omar

S. GIUSEPPE. Le ferree regole della burocrazia, sebbene dall'Asl assicurino che «sono in corso le pratiche per soddisfare gli scopi depositi dal defunto», bloccano 16 milioni da destinarsi «Progetto Omar». Il tutto parte dal mento olografo di Aldo Siri, deceduto lo scorso maggio, che già donato all'associazione un lascito di 44 milioni. Nel testamento, spiega il notaio Domenico Rossi, «Siri dispone una successione di 60 milioni, ridotti poi a circa 16, indirizzata all'ospedale "per Progetto Omar o, in alternativa, per l'acquisto di apparecchiatura indispensabile e urgente"». Una formula involontariamente sibillina che ritarda la donazione. [m. ca.]

MILLESIMO

Le Valbormidiadi del '98

Olimpiadi della Val Bormida: entro l'autunno l'inaugurazione e il prossimo inverno la prima prova, lo sci fondo, preludio delle sfide estive. Dopo riunione fra l'assessore allo Sport della Comunità montana, Silvano Nervi, e vari sindaci, assessori e rappresentanti di associazioni sportive del comprensorio, ha prevalso la tesi di rinviare le Valbormidiadi a dopo i mondiali calcio. Spiega l'assessore: «è stato istituito una commissione, comprendente la Comunità Montana e i comuni di Cengio e Pallare, che studierà una bozza di regolamento e verificherà la fattibilità della manifestazione il Comi». Secondo le prime indicazioni, una possibile mappa vedrebbe Cengio squash e tennis, Calizzano lo sci di fondo, Bormida il pallone elastico, Murialdo pingpong e tiro alla fune, a Millesimo il calcetto, Cairo l'atletica, a Carcare la pallavolo e a Bardineto il pattinaggio di velocità. [m. ca.]

Lavori sul Bormida

Cengio, i finanziamenti per gli argini

Difficoltà di dialogo fra Magistrato del ed Comune di Cengio? Sembrerebbe di sì, dopo l'ennesimo incontro rimandato e, soprattutto, la confusione riguardo i finanziamenti per la regimazione delle acque. I finanziamenti si riferiscono ad una delibera dell'Autorità di bacino del Po che, nel programma di interventi competenza della Regione, inseriva 500 milioni da dividersi fra Pallare, Murialdo e Cengio. Nel programma era contemplato anche Cairo ma, mentre per i tre interventi di Cairo, due progetti stanno per essere appaltati ed uno si è concluso, per Cengio sembra gli interventi saranno finanziati solo il prossimo [m. ca.]

Petizione di protesta

A Saliceto il metanodotto non è gradito

SALICETO. Una petizione per chiedere di municipalizzare il servizio del metano rescindendo la concessione con la Liguria Gas.

Spiegano i promotori: «Dieci anni fa si era stipulata una concessione trentennale con la Liguria Gas per il rifornimento del metano attraverso l'allacciamento al metanodotto di Cengio. Poi, però, era avvenuta la scissione fra Liguria Gas e Bormida Gas, quest'ultima competente per il metanodotto. Così l'allacciamento non si è realizzato e la fornitura avviene con mezzi di trasporto che fanno aumentare i costi del 30%. In altre parole, da noi il metano costa 737 lire, invece delle di Cengio». [m. ca.]

IN BREVE FLASH

CAIRO M.

Sotto controllo nel week-end le strade della Val Bormida

Intensificazione dei controlli da parte delle forze dell'ordine lungo le più importanti vie collegamento della Val Bormida in occasione del fine settimana. Controlli che riguardano, in particolare, il rispetto delle norme del codice della strada e la lotta all'uso di sostanze stupefacenti. [l. b.]

CAIRO M.

Imprenditore condannato a sei mesi per truffa

Per aver modificato una scrittura privata l'imprenditore cairese Enrico Introini è stato condannato a 6 mesi con i benefici di legge. Era accusato di truffa in relazione a una scrittura privata risalente all'85 e relativa alla cessione del cortile di un palazzo. [m. ca.]

I Testimoni di Geova oggi e domani al Buglio

Assemblea di circoscrizione dei Testimoni di Geova, oggi e domani, nella sala-assemblee di località Buglio. La riunione, che vedrà la partecipazione di centinaia di fedeli, verterà sul tema «Teniamo bene in mente il giorno di Geova». [l. b.]

Tir abbatte la «banana» multato il camionista

Stringe troppo la curva e distrugge la «banana» dell'incrocio al centro del paese. E' successo ieri mattina al camionista francese Vincent Boisset che, a bordo di un autoarticolato ha distrutto la «colonnina» luminosa posta in mezzo all'incrocio. L'autista,bloccato dai vigili, è stato multato e dovrà pagare anche i danni. [m. ca.]

DOVE SERVE, QUANDO SERVE !

UN NUOVO BANCOMAT CARISA
ANCORA PIÙ PRATICO, COMODO E VELOCE.

Dove..... *All'interno del Centro Commerciale "Il Gabbiano" é operativo già da alcuni giorni un nuovo Bancomat Carisa, facilmente riconoscibile per la vivacità dei colori e la modernità della linea.*

Un nuovo servizio..... *Il nuovo Bancomat si aggiunge all'impianto già esistente situato presso l'**Agenzia Carisa del Centro Commerciale, l'unica in Savona aperta anche il sabato mattina.***

L'informazione ai cittadini... *Grazie al monitor collocato sul nuovo Bancomat é possibile consultare le informazioni relative alla Qualità dell'Aria fornite direttamente dall'A.S.L. 2 SAVONESE.*

CASSA DI RISPARMIO DI SAVONA
Gruppo Creditizio Cassa di Risparmio di Savona S.p.A.
CARISA su Internet: http://www.carisa.it - E.mail: carisa.org@pn.itnet.it

Festa Hollywood all'Aeroporto di Villanova e cowboy al Covo. I «Duendes» al Movida

Notte con «Miss Nonna» e Zucchino d'oro

Grande blues a Savona, c'è la band di Paolo Bonfanti

Vecchie glorie dei rally

Le gare del Revival Valli finalesi
Un expò per gli sposi a Villanova

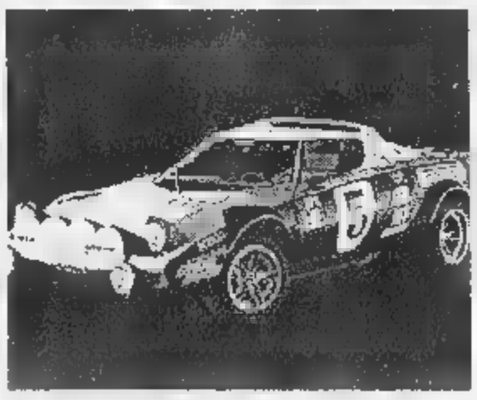

La «mitica» Lancia Stratos è tra le auto rally in gara a Finale per il «Revival»

La prova di regolarità per le «Vecchie glorie dei rally» nel Finalese e la rassegna «Sposi Domani» all'Ippodromo di Villanova d'Albenga sono i due avvenimenti del fine settimana nel Ponente Savonese. «Progetto donna» ad Alassio, musica classica ad Albissola Mare.

ALBISSOLA M. Ensemble «Les Mations» con il soprano Cristina Curti per i «Concerti d'Inverno» alle 21 nell'oratorio di San Giuseppe a cura dell'associazione Corelli. Opere di Mario Jachino alla galleria Osemont.

ALASSIO. Convegno dibattito all'Hotel City dal titolo «Meglio parlarne: violenza contro donne i minori» (inizio ore 10).

ALBENGA. Dipinti al olio di Pietro Vado dal titolo «Solitudini» . Inaugurazione alle 17 nell'atrio di Palazzo comunale. La mostra proseguirà fino al giorno 27.

FINALE L. Le «mitiche» Fiat 131 Abarth, Lancia Fulvia, Lancia Stratos e Opel Ascona saranno alcune protagoniste del «Revival Valli del Finalese», gara di regolarità non di velocità. Le «Vecchie glorie dei rallies» è organizzato, oggi e domani, dal «Gs '96», dalla pro loco di Gorra con la collaborazione del Comune di Finale. Il percorso si snoderà da Finale e Gorra, da Tovo San Giacomo a Magliolo, da Calice a Orco Feglino, senza dimenticare le frazioni di Bardino Vecchio e Nuovo, Eze, Carbuta. Oggi dalle 15 alle 19 le verifiche tecniche presso l'officina «Ford Autoparti» (zona industriale Finalborgo). Il parco partenze sarà allestito invece in piazza Vittorio Emanuele a Finalmarina. Domenica dalle 9 le partenze delle quattro prove di regolarità. Mostra antologica delle opere di Luigi Veronesi nell'oratorio De' Disciplinanti a Finalborgo.

ALBENGA. Opere di artisti americani in mostra alla galleria Ristori.

VILLANOVA. «Sposi Domani», rassegna di prodotti e servizi per chi sta pensando al matrimonio con sfilate di moda fore 17,30 a 21,30), ancora oggi e domani (ore 10-22) all'Ippodromo dei fiori. Organizzazione New Style di Borghetto e Wood Productions di Albenga.

ALASSIO. Per «Progetto donna» alle 16,30 a palazzo civico incontro con il fisiatra Vito De Giglio su «La prevenzione dell'osteoporosi». [a. r.]

Elezione di «Miss Nonna 2000», presenti le telecamere della Rai, al dancing Castello di Spotorno, inaugurazione al Gilda di Varazze a al Black Out a Albenga, «Lo Zuccheno d'oro» a San Giorgio d'Albenga, festa «Hollywood» all'Aeroporto di Villanova a festa boy al Covo di Finale, «Los Duendes» al Movida a «U P 56» al circolo Calvino Loano, Leone Di Lernia al Moghi di Albenga, «Bonfanti Blues Band» allo Ju Bamboo Savona. Questa la notte in Riviera.

VARAZZE. Inaugurazione primaverile alla discoteca Gilda con Marco Modica a Stefano Bi dj. Musica Mister Pub. Revival da Carlin. Musica al Kursaal Margherita.

L. Discoteca al Thenax. Ritrovo al Charlie Max con la musica Adam Wahid.

M. Musica al bar Testa.

S. Enrico Cazzante in concerto al Sun Dial.

MONESIGLIO. Discobar al ReBelot.

CAIRO Discoteca al Fantasque e al King.

Liscio-revival con orchestra alla Soms.

CENGIO Aperto sino alle 6 Veliero.

Karaoke alla Taverna del bar Sport. Ritrovo alla caffetteria Nico's.

«Tango e milonghe» a La Playa Club per la rassegna «Musica cibo». Musica della «Bonfanti Blues Band» allo Ju Bamboo. Concerto dei «Karikatura» al Number One di Legino. Liscio e revival con orchestra nei dancing Le Chat, Milleluci e Aurora di Valleggia.

L. Orchestra al dancing Sant'Ermete. Al Daubaci musica e birra.

BERGEGGI. Coverrs live dei «Tempo perso» al Sinta Galeshka road pub.

GIU. Giangiacomino (Gianni Di Mitri) presenta questa sera l'elezione di «Miss Nonna 2000» al dancing Castello (dalle 21,30): presenti le telecamere della Rai e numerosi ospiti, ingresso omaggio per nonne e nipoti.

NOLI. Al Camilla musica underground commerciale con ingresso omaggio per le donne. Discoteca commerciale al Vertigo.

FINALE. Ritrovo al St. Patrick Inn (ex Asterix). Discoteca al Covo con la festa «Midnight Cowboy» su due piste. Musica «rock alternativo» al Mirò. Revival a El Patio. Al Cuba Libre spazio ai ritmi latini sino a mezzanotte e poi la dance. Piano bar del maestro Nicolini al Vittoria. Discobar al Baquito.

ORCO F. Musica live alla taverna del Cucciolo con gli Alter Ego.

TOVO. Ballabili Anni '60 e '70 al Salone delle feste con l'orchestra Franco Zino.

PIETRA. A «La etteria» live jazz, soul e blues di Hanah. Piano bar con Enrico Bianchi all'Airone. Messaggeria e karaoke via Internet al Dolphin's. Liscio e revival al Batida e al Malibù. Nuovo pub La Sosta.

LOANO. Musica dal vivo del «U P 56» di Varazze al circolo Calvino nel Kursaal. I «Los Duendes», chitarristi con ballerina, al Movida Club. Karaoke al Poseidon. Discobar al Tropicana. Liscio-revival al Saitta (orchestra I Mirage) e al Manhattan Inn (orchestra Carmen Arena). Karaoke al Poseidon.

Leone Di Lernia

BORGHETTO. Liscio revival Salone delle feste l'orchestra Macario.

Al Moghi discoteca con Leone Di Lernia testimonial del festival di Sanscemo in «Il meno peggio dei festival di Sanscemo degli ultimi 7 anni». Musica mista sino al cappuccino e brioches al Jammin'. Dance alla Piazzetta. Riapertura alla discoteca Black Out a Vadino. Ritrovi in musica alla Città Vecchia al John Smith Pub.

O D'ORO. Serata conclusiva del festival dello «Zucchino d'oro» dalle 21 nel salone di San Giorgio d'Albenga. Sono 48 i concorrenti suddivisi nelle varie categorie con brani Anni '60 a '70 ma anche pezzi recenti.

VILLANOVA. Al «RistoAriete» dell'Aeroporto: «Hollywood», viaggio nella musica commerciale e nelle colonne dei films più famosi.

Musica al Fred Music Bar a alla Mezzaluna. Sabato commerciale all'U'Brecche. Ritmi sud americano al Cafè Latino. Discoteca al Manila Club. Dancing al Vip.

LAIGUEGLIA. Sabato sera la dance e la musica dal vivo all'Onda. Ritrovo al Flamingo.

Liscio-revival con l'orchestra «Marco e i simpatia» e piano bar con il maestro Lavarello al nuovo Timone (2 sale). [a. r.]

Oggi a Pietra

Un volume sulla storia degli Accame

PIETRA L. «Una millenaria famiglia ligure. Storia e cronaca, in breve, degli Accame del Ponente», di Alfredo Bertollo e Francesco Casaretto. E' il libro che sarà presentato oggi, ore 17,30, presso la sala consigliare del Comune di Pietra Ligure. Saranno presenti, fra gli altri, Francesca Tassara, Francesco Gallea e Giacomo Accame, sindaco Pietra.

Alfredo Bertollo, scrittore di Santa Margherita, ha già scritto parecchi libri di carattere ligure: storie di famiglie, di personaggi e di chiese locali.

Francesco Casaretto, genovese, è un ricercatore su argomenti di carattere storico-scientifico e industriale. Il loro libro sugli Accame «è un'affascinante carrellata, dal primo medioevo ai nostri giorni in cui appaiono templari, inquisitori, rivoluzionari, artisti, scrittori ed eroi».

Una parte importante del libro è quella che riguarda gli armatori dell'Ottocento di Pietra e Loano, sia nel periodo eroico delle vele che in quello dei vapori prima degli enormi mutamenti avvenuti, dopo la seconda metà del secolo, nel campo dei trasporti.

Alla presentazione di oggi a palazzo Golli ci sarà il sindaco di Pietra Ligure, Giacomo Accame, leghista della prima ora, scrittore e amante delle tradizioni locali, più che mai coinvolto da quest'iniziativa editoriale. [a. r.]

La «Domenica del Villaggio» su Rete 4

Mengacci e Rosita domani sono a Noli

NOLI. Davide Mengacci e Rosita Celentano oggi e domani a Noli per «La domenica del villaggio» il programma che va in onda, in diretta, tutte le domeniche su Retequattro. L'appuntamento è molto atteso nell'antica Repubblica marinara che si sta preparando per presentare al meglio con la propria storia, i suoi monumenti, le sue tradizioni, comprese quelle gastronomiche.

Il collegamento avrà inizio domani alle 10 dalla chiesa parrocchiale di San Pietro con la Messa celebrata dal parroco Franco Pastorino. Dopo la funzione, nella piazza del municipio, sino alle 13, Davide Mengacci e Rosita Celentano incontreranno la gente del paese intervistando, fra gli altri, il sindaco Giuseppe Niccoli e il parroco. Commenta don Franco Pastorino: «La Messa verrà celebrata e animata come di consueto senza particolari variazioni rispetto all'andamento ordinario».

Prima di Noli le telecamere della «Domenica del villaggio»

La bella Rosita Celentano

erano arrivate in Riviera già un anno fa con l'appuntamento di Finalborgo con la Messa celebrata a San Biagio e le riprese fatte nel paese e in tutta Finale Ligure. [a. r.]

Flavio Bucci ha l'influenza, salta lo spettacolo su Leopardi del 18 marzo al Loanese

Alla Domus Castelnuovo recita Orton

Riviera dei Teatri, stasera «Ciò che vide il maggiordomo»

FINALE L. «Ciò che vide il maggiordomo», con Nino Castelnuovo, va in scena questa sera (21,15) al teatro Domus di salita del Grillo a Finale Ligure. Salta invece il recital di Flavio Bucci in cartellone il 18 marzo prossimo a Loano per la rassegna «La Riviera dei Teatri».

«Ciò che vide il maggiordomo», di Jowe Orton, per la regia di Marco Vaccario, l'appuntamento Nino Castelnuovo. Si legge sulle note di regia: «L'azione si svolge interamente in tempo reale nello studio psichiatrico del dottor Prentice. Situazioni imbarazzanti, tentativi di seduzione, scambi di identità, aggressioni e inseguimenti caratterizzano l'intera commedia.

L'impianto segno del miglior teatro comico sempre in bilico tra la battuta sarcastica e lo stile ironico dove follia ed imprevedibilità dei protagonisti della situazione determineranno la chiave di lettura di un'atmosfera decisamente grottesca».

Al Loanese mercoledì 18 non ci sarà Flavio Bucci, colpito dall'influenza. Al posto del suo «Recital Giacomo Leopardi» sarà inserito nei prossimi giorni un altro spettacolo.

Il 21 marzo alla Domus Pamela Villoresi protagonista di «Omaggio a Mario Luzi». L'artista, che ha selezionato personalmente le opere, ha alle spalle una intesa carriera da interprete diretta da registi quali Giorgio Strehler e Marco Sciaccaluga.

Vanta numerose interpretazioni in ruoli televisivi. La chiusura al Loanese è quella del 4 aprile con Daniele Luttazzi con il suo piccante «Tabloid». Luttazzi è stato uno dei personaggi chiave dell'edizione di quest'anno di «Mai dire gol». Fuori programma il 4 aprile alla Domus di Finale andrà in «Mistero Buffo», di Dario Fo, interpretato da Mario Pirovano.

Lo spettacolo sarà una sorta di «regalo» dell'organizzazione per tutti gli abbonati della rassegna. [a. r.]

L'attore Nino Castelnuovo

TEATRO DIALETTALE

Si recita a Savona e Stella

Due appuntamenti con il teatro dialettale nel Savonese. Oggi e domani cinema-teatro dei Salesiani in via Piave Savona sarà di scena la compagnia di prosa dialettale «La Torretta» di Savona con commedia tre atti di Luciano Borsarelli dal titolo «...'na neutte d'infernu». Questa sera la rappresentazione è prevista alle 21, domani replica alle 16. Biglietti a 10 mila e mila lire. Il secondo appuntamento è invece per questa sera con inizio alle 21,15 nella Sala parrocchiale Stella San Martino con la Compagnia teatrale «A Campanassa» che porterà in scena la commedia «Camera affitasi». Interpreti: Vanna Campanini, Rita Giusto, Giandomenico Ferro, Renzo Tissone, Luca Scrivanti, Mara Merialdi, Mauro Damonte, Elmo Bazzano. Regia di Olga Giusti presentazione a cura di Gibì Nicolò Besio. Ingresso libero. L'organizzazione è della Pro loco e del Circolo Anspi. [p. p.]

STASERA AL CINEMA

SAVONA
OGGI RIPOSO

ASTOR Tel. 854.627. **Titanic** Or.: 16; 21. Lire 12.000; ; 7000.

1. Tel. 825.714. . Or.: 16; 19; 22. Lire 12.000; 8000; 7000

DIANA 2 Tel 825.714. **Harry a pezzi.** Or.: 15,45; 18; 20,15; 22,30. Lire 12.000; 8000; 7000.

DIANA 3. Tel. 825.714. **I figli Annibale.** Or.: 15,45; 18; 20,15; 22,30. Lire 12.000; ; .

ELDORADO. Tel. 820.563. **The game.** Or.: 15,30; 17,45; 20; 22,30. Lire 12.000; 8000; 7000.

. Telefono 850.570. **Film a luci rosse.** Or.: 15; 22,30. Lire 10.000; 7000; 5000.

FILMSTUDIO. Tel. 838.63.22. **La seconda guerra civile americana.** Or.: 15,30; 20,30; 22,30. Lire 8000; 7000; 5000.

Na neutte d'infernu, spettacolo teatrale in dialetto. Ore 21. Lire 10.000; 6000.

COLOMBO. Tel. 640.263. **Full Monty - Squattrinati organizzati.** Or.: 21; 22,30. Fest e pref. anche alle 15,30; 18; 19,30. Lire 10.000; 6000; .

RITZ. Tel. 640.427. **game.** Or.: 20,30; 22,30. Prefestivi e festivi spettacoli alle 16; 18,10; 20,20; 22,30.

. Tel. 51.419. **Flubber.** Or.: 20,30; 22,30. I. 10.000; 6000; 5000. festivi anche spettacoli alle 16,30; 18,30.

ASTOR. Tel. 50.997. **Qualcosa è cambiato.** Ore 20,30; 22,30. Nei festivi e prefestivi spettacoli anche 15; 17,30. L.: 10.000; 6000; 5000.

ALBISOLA SUPERIORE
TEATRO LEGNE. OGGI RIPOSO.

CAIRO MONTENOTTE
ABBA. In & Out. Ore 20,15: ; 6000. prefestivi e festivi spettacoli anche alle 15; 16,50; 18,30 Lire 8000; 6000.

FINALE LIGURE
ONDINA. Tel 692.200 - 692.765. **Flubber.** .: 20,30; 22,30. 10.000; 8000.

LOANO
. Tel 669.981. **Full Monty.** Or.: 16,30; 18,30; 20,30; 22,30. L. 10.000; 6000.

MILLESIMO
LUX. A spasso nel tempo. Ore 21. I. 7000; 5000.

SASSELLO
TEATRO SASSELLO. OGGI RIPOSO.

VADO
VERDI 1. . 97.249. **The game.** .: 15,15; 17,30; 20,20; 22,35. 12.000; 8000.

VERDI 2. Tel. 97.249. **Flubber.** Or.: 15,10; 17; 18,50; 20,45; 22,35. L.: 12.000; 8000.

IMPERIA

ARISTON. Tel. 505.060. **The Game.** Or.: inizio 15,30; ult. 22,30. L. 12.000; 7000.

ARISTON RITZ. . . Iniz. 15,30; ult. 22,30. L. 12.000; 7000.

ARISTON - Sala 1. . 505.060. **I figli di Annibale.** Orario: inizio 15,30; ultimo . Lire 12.000; 7000.

- Sala 2. Titanic. Orario: 15; 18,15; 21,45. Lire 12.000; 7000.

ARISTON ROOF - Sala 3. Il collezionista. Iniz. 15,30; ult. 22,30. L. 12.000; rid. 7000.

CENTRALE. Tel. 507.070. **Thai full monty.** Orario: inizio 15,30; ultimo 22,30. Lire 12.000; 7000.

TARGEN. 507.070. **Harry a pezzi.** Orario: inizio 15,30; ultimo 22,30. Lire 12.000; rid. 7000.

ES. . 507.070. **Spawn.** Iniz. 15,30; ult. 22,30. L. 12.000; 7000.

ORFEO. Telefono 662.333. **Il macellaio.** : 15,30; 22,30. Lire 12.000; 7000.

GENOVA

TEATRI

Carlo Felice: *(Tel. 589.329 - 591.697).* Auditorium E. Montale audizione discografica Venus und Adonis a cura di L. Costa. **Teatro Stabile - Teatro Corte:** *(Tel. 534.22.00)* «La Celestina», la contemporanea ipocrita, regia C. Pezzoli, con Isa Danieli, ore 20,30. **Teatro Stabile - Sala :** *(Tel. 534.22.00)* «Le false confidenze di Marivaux», regia M. Sciaccaluga con A. Jonasson, G. Bianchi, S. Romano, G. Diaz, M. Sciaccaluga, L. . Ore 20,30. **Genovese:** *(Tel. 8393.589)* «Brachetti in tecnicolor», di A. Brachetti e S. Marconi. Ore 21. **Teatro della Tosse - Sala Aldo Trionfo:** *(Tel. 247.07.93)* Riposo. **Teatro della Tosse - Sala Olmo Campana:** *(Tel. 247.07.93)* «Pelle d'asino la corte del Re Sole», regia E. Campanati. Ore 16. **Teatro della Tosse - Sala Agorà:** *(Tel. 24.70.793)* Riposo. **Teatro Modena - Sampierdarena:** *(Tel. 24.74.158)* Riposo. Sabato 14 «Baccini», teatro con Francesco Baccini. Ore 21. **Teatro Garage - Sala Diana:** *(Tel. 51.07.31)* Riposo. Venerdì 20 Flavio Bucci in Recital per Leopardi. eseguite in acerca da S. Marcucci. Ore 21.

America 1: Figli di Annibale. **America 2:** Mezzanotte nel giardino del bene e del male. **Ariston 1:** La bala di Eva. **Ariston 2:** U-Turn - Inversione di marcia. **Augustus:** Titanic. **Cineplex - sala 1:** Full Monty. **Sala 2:** Il collezionista. **Sala 3:** Figli di Annibale. **Sala 4:** U-Turn - Inversione di marcia. **Sala 5:** Spawn. **Sala 6:** Titanic. **Sala 7:** Amistad. **Mazzini:** The Game. **Grecale:** Flubber, un professore fra le nuvole. **Corallo sala 1:** Harry a pezzi. **Corallo sala 2:** Criminl invisibili. **Europa:** In & out. **Lux:** Spawn. **Odeon:** Flubber, un professore fra le nuvole. **Olimpia:** Will Hunting - Genio ribelle. **Orfeo:** The . **Ritz:** The 1: Full Monty. **Universale 2:** . **Universale 3:** Paradiso perduto. **Wrdi:** Qualcosa è cambiato.

CARNEVALE IN RIVIERA

Domani sfilata a Borghetto

Ultima sfilata di Carnevale della stagione domani pomeriggio a Borghetto. Appuntamento con carri, gruppi e «Re U Cillu», del «Borghetto Carnevale», dalle 14,30 lungo le vie Ponti, Milano, Raffaello, Giardini, Dante e Trilussa. Arrivo alle 17 circa con lancio di piccioni viaggiatori, festa e musica. [a. r.]

Gli Affarissimi di ANDORA

ULTIMI GIORNI

Gruppo Alta Italia

tutto alla metà

Cambia la tua vecchia Pelliccia valutata fino a sei milioni!

•

Cambia il tuo vecchio capo in pelle valutato fino a un milione!

•

...e paga anche in 12 mesi senza interessi

Gruppo Alta Italia

by ramello

Pelle - Pellicce - Shearling

Andora, via C.Colombo, 34

AMPIO PARCHEGGIO

DOMENICA APERTO

Orario invernale: 15.00-19.30
Sabato e Domenica orario continuato: 10.00-19.30 - lunedì chiuso

Pallanuoto A1: match-clou alle 14,30 in corso Colombo

L'Athena prepara sorprese contro una Roma che fa paura

Mistrangelo: fuori la grinta

Il tecnico tende la mano agli ex ma vuole una Rari da battaglia

SAVONA. Dopo il Pescara di Estiarte e Bovo, ecco [illegible] corso Colombo la Roma di Max Ferretti, e soprattutto adesso di Alberto Angelini. Quali pensieri, nella mente [illegible] Claudio Mistrangelo, quando vedrà in vasca con la calottina giallorossa Angelini da avversario?

Il tecnico savonese Mistrangelo

Andrà forse indietro nel tempo, quando quel ragazzino iniziava, spronato dalla mamma, ad apprendere i fondamentali di questa durissima e fantastica disciplina. Poi, una volta entrato a far parte della prima squadra, ne è diventato un punto di riferimento, specie nelle ultime stagioni della Rari. Ma non solo. Angelini ha contribuito alla conquista di coppe Italia e scudetti. Il suo, qui, è davvero un curriculum da «grande».

Mistrangelo appare comunque tranquillo, alla vigilia di questo ennesimo test-match per la sua Athena: «Non è [illegible] di tutti i giorni avere di fronte tanti ex come abbiamo avuto [illegible] avremo nel corso di questa stagione. La prima volta di Alberto nella sua città sono certo che porterà anche molto interesse tra il pubblico savonese: tantissimi vedono ancora in lui un pupillo. [illegible] invece, se certo lo riceveremo come un grande amico, in piscina dovremo dare il massimo per ribaltare un pronostico che alla vigilia ci vede sicuramente sfavoriti. La Roma è una gran bella squadra, costruita [illegible] grandi [illegible]. Tutti importanti. Oltre ai nostri due ex, da ricordare che vestono la calottina della formazione capitolina giocatori come Benedek, Gandolfi e Vittorioso, che in tante occasioni sono in grado [illegible] fare la differenza».

Prosegue Mistrangelo: «In questo momento vorrei poter incontrare una Roma in crisi, mentre purtroppo ci accingiamo a giocare contro una delle squadre più in forma del torneo. Non sono comunque queste le partite in cui far risultato ad ogni [illegible]sto. Scendiamo in vasca contro i capitolini [illegible] un pensiero già alla gara di mercoledì prossimo, [illegible] Como. Quella sarà invece, davvero, una partita in [illegible] i tre punti saranno di fondamentale importanza».

Conclude il tecnico: «Contro le grandi finora la squadra si è comportata bene. Quindi mi [illegible]guro che anche questa sfida con i romani contenga buone indicazioni. La sconfitta interna col Pescara e l'eliminazione dalla Coppa Len non hanno lasciato il segno. La Rari è caricata al massimo, per questa sfida di cartello». [r. p.]

SAVONA. Athena dei miracoli, riprovaci. Si ritorna in vasca, per la giornata numero nove del massimo campionato di pallanuoto. I biancorossi di Claudio Mistrangelo giocano alle 14,30 (arbitri Melis e Tornabene) in corso Colombo contro la Roma degli «ex», Ferretti [illegible] Angelini.

Un test sulla carta quasi improponibile. Ma la Rari da tempo stupisce, talvolta ha prodotto grossi exploit e sono in molti oggi a sperare di gustare [illegible] risultato di prestigio. Mistrangelo ha la squadra quasi al completo, per quanto si possa definire «completa» la squadra-baby di quest'anno.

Rientrano a far parte della formazione locale [illegible] centroboa Raffaele Onofrietti, dopo la sosta forzata (ha saltato anche il Pescara), per un colpo ricevuto nella gara contro l'Ortigia, e Fabio Fresia che aveva saltato la partita di ritorno dei quarti di finale di Coppa Len contro lo Jadran per influenza. Ci sarà anche Federico Mistrangelo, che non aveva preso parte alla trasferta di Spalato perché tenuto a riposo da papà Claudio in quanto troppo affaticato.

La squadra è dunque fatta, con capitan Paolo Petronelli che giocherà in difesa, e con Onofrietti che si rientrerà nel [illegible] ruolo al centro dell'attacco.

Per la Rari attuale manca all'appello soltanto [illegible] portiere Minetti, che sarà presente sulle gradinate di corso Colombo per incitare i compagni e rivedere all'opera Alberto Angelini. Ieri la truppa biancorossa ha effettuato due allenamenti nella vasca di casa, e tutti sono apparsi in buone condizioni in vista della partitissima di oggi. La Roma [illegible] è arrivata [illegible] Savona [illegible] in tarda serata. La comitiva ospite non ha effettuato, come [illegible] consueto, l'ultimo allenamento nella piscina dove andrà a giocare la gara di campionato. L'allenatore dei romani Pino Castelluccio infatti ha fatto effettuare l'ultimo test alla sua squadra a Roma, prima della partenza in aereo.

Ma vediamo da vicino questa Roma, terza della classe con 19 punti, a sei lunghezze dalla capolista Posillipo. In avanti ha due giocatori di straordinario spessore quali Benedek - classe 1972 - e l'ex della Pro Recco, Temellini, 24 anni e tanta voglia di far bene in questa stagione. E poi, due pezzi da novanta della Nazionale come Gandolfi e Vittorioso, mentre tra i pali c'è Gazzarini, l'erede di Averaimo.

Roberto Pizzorno

Rari-Roma dello scorso anno: capitan Petronelli contrastato da Ferretti, sullo sfondo Angelini che oggi torna da avversario

Liguri contro: guai ai vinti

In A2 Camogli-Nervi e Bogliasco-Imperia

Questioni di famiglia: i tre derby del 5° turno di A2 mettono [illegible] di fronte tutte le liguri ad eccezione del Lavagna che osserva il riposo. In contemporanea [illegible] alle 17,30 emozioni forti in tre piscine: [illegible] Bogliasco, Chiavari e Recco si gioca per i «play» e per scongiurare la retrocessione.

Il Camogli non ha piscina né sede, ma ha squadra e tifosi entusiasti: vedremo [illegible] questi fattori contano più di quelli, [illegible] se anche il Nervi dovrà inchinarsi ai bianconeri: vincere [illegible] incontri [illegible] 4 appena tornati nella categoria è una notevole impresa, insistere sarebbe [illegible] segnale che si mira a qualcosa di più della semplice «salvezza serena» [illegible] continua a ripetere il tecnico Gianni Uras. Un Uras che incontra parte del [illegible] passato: fu lui due stagioni [illegible] a portare gli arancioblù in A1; anche se poi preferì ricominciare col Camogli allettato dalle offerte del duo Massimo Fondelli (presidente)-Eraldo Pizzo (team manager). Se «Ufo» riuscisse [illegible] mantenere [illegible] Camogli nella zona playoff sino al [illegible] della regular season [illegible] poi [illegible] vincere gli spareggi (è [illegible] specialista, ci [illegible] riuscito sia col Nervi che col Camogli l'anno scorso) porterebbe [illegible] termine un trittico record di promozioni «personali».

Uras si confronta con un suo ex allievo, quel Chicco Sciacero che ha fatto esperienza [illegible] allenatore-giocatore nell'ultima parte dello sfortunato torneo [illegible] di A1 e che quest'anno dirige la squadra stando all'asciutto. Il Nervi è imbattuto come la capolista Camogli, ha 5 punti in [illegible] perché ha già riposato (sabato scorso) [illegible] perché 15 giorni fa si è fatto imporre il pareggio dal sorprendente Plebiscito Padova. «Non dobbiamo sottovalutare la squadra di Sciacero - ammonisce Uras - che è con il Bogliasco e col Brescia la meglio attrezzata per i playoff».

Stesso divario di punti (5) anche tra Chiavari [illegible] Sori, tra Bogliasco [illegible] Imperia. La differenza che in questi due casi si lotta per non restare nella retroguardia. I verdeblù di Mostes [illegible] Zonari tornano temporaneamente a casa loro: il parco Lavagna è occupato da una gara di nuoto, il derby con il Sori verrà giocato sotto il tendone pressostatico che ricopre il «Lido». Lo spazio per pubblico e osservatori è quel che è, il Chiavari che si è allenato [illegible] ha giocato sempre a Lavagna rischia di trovarsi a disagio quasi come gli avversari.

L'Imperia di Iarossi deve guardarsi dalla rabbia dei locali, che erano partiti per contendere al Brescia la prima piazza e hanno incamerato un solo punto in tre partite. L'Imperia nell'unica trasferta precedente, [illegible] Lavagna, ha vinto. Le altre due partite, alle 14,30, sono Plebiscito-Bergamo a Bologna e Brescia-Torino. [d. s.]

LA [illegible] A1

Vola il Posillipo

Nona giornata spezzata in due: tre gare (compresi gli impegni delle liguri) alle 14,30 e tre alle 17,30. Civitavecchia (8)-Recco (10). Sociale 14,30; arbitri Gomez [illegible] Ricci. Altra sfida [illegible] vincere per il «sette» di Baldineti, per non perdere contatto dall'area playoff. Le squadre [illegible] reduci [illegible] pari in trasferta, [illegible] fasi finali opposte: recchelini al 10-10 [illegible] Bologna nel minuto conclusivo con Mangiante; laziali [illegible] 15-15 ad Anzio, [illegible] a meno [illegible] 3' dalla [illegible] erano avanti di due reti. Le altre: Ortigia (4)-Bologna (11) alle 14,30; arb. Petronilli e Violi. Canottieri (9)-Anzio (5) alle 17,30; Dani e Maggiolo. Catania (8)-Como (7) alle 17,30; Falcone e Salino. Pescara (22)-Paguros (4) a Le Najadi alle 17,30; Grilli e Paoletti. Le vasche collegate su Radio Uno, dalle 16,30 alle 19, so[illegible] Pescara, Napoli [illegible] Catania.

Ieri intanto l'anticipo Florentia-Posillipo [illegible] è concluso sul risultato [illegible] 4-8. In classifica i napoletani hanno così staccato [illegible] Pescara toccando quota 25 mentre i toscani rimangono al 4° posto con 17 punti. [g. s.]

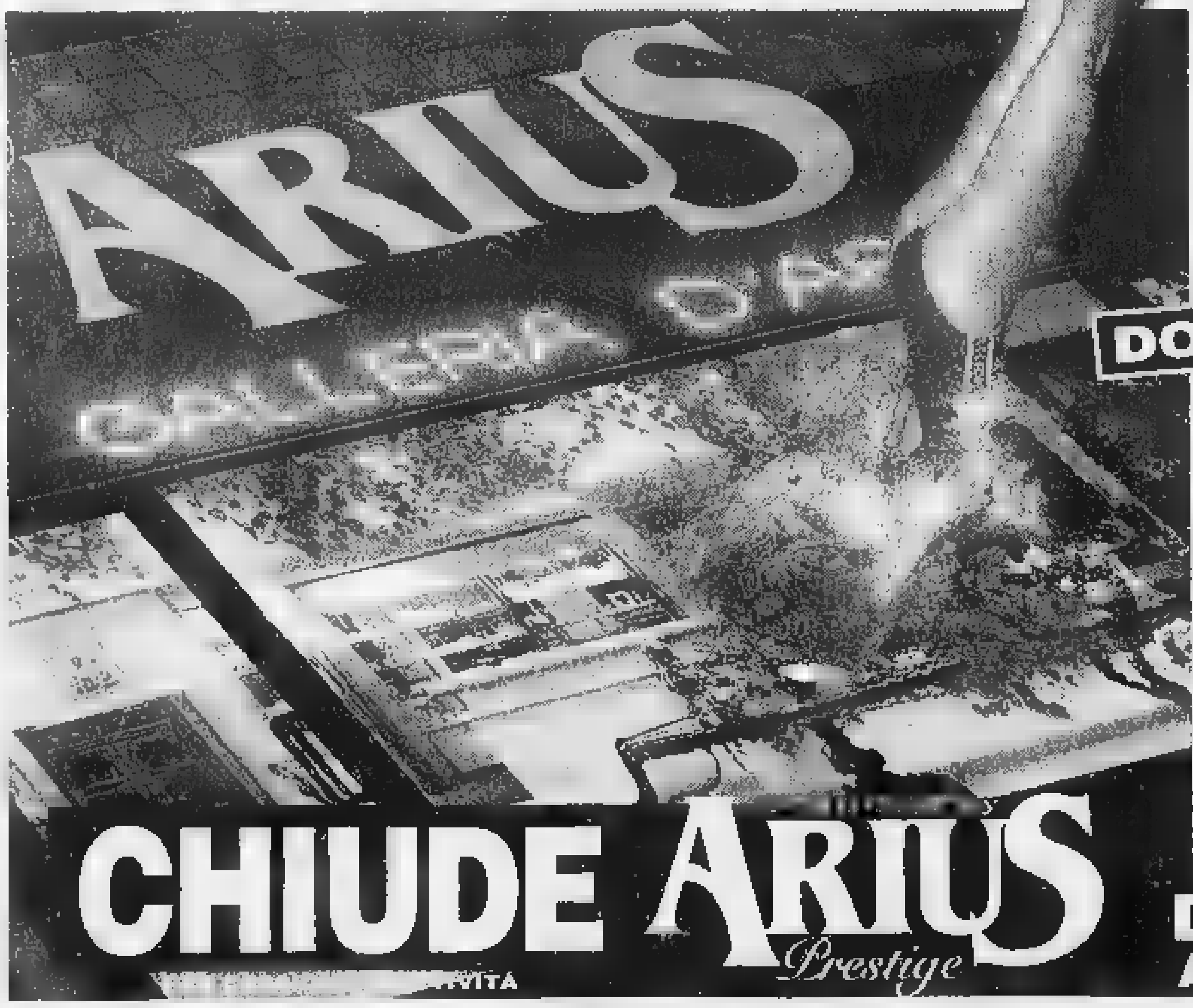

Ecco alcune "offertissime" della liquidazione dell'anno

Sveglie in Argento [illegible] lit. 20.000 al pz.
Cornici in Argento [illegible] lit. 15.000 al pz.
Anelli oro 750 [illegible] lit. 25.000 al [illegible]
Argento lavorato [illegible] lit. 500 [illegible]
Catene d'oro, ciondoli da lit. 15.000 al gr.

DOMENICA APERTO

Solo Tappeti certificati fino ad 1/5 del loro valore

			anziché
[illegible]	[illegible] 120 x 80	lit. 80.000	lit. 320.000
Malayer [illegible]	[illegible] 300 x 220	lit. 900.000	lit. 4.500.000
[illegible] Persia	ca. 250 x 150	lit. 690.000	lit. 2.000.000
[illegible]	[illegible] x 125	lit. 590.000	lit. 1.800.000
[illegible] Vecchia Persia	ca. 470 x 320	lit. 3.500.000	lit. 10.500.000
Tabriz	ca. 400 x 300	lit. [illegible]	lit. 7.800.000
Mashad	[illegible] 150 x 100	lit. 180.000	lit. 720.000

Fino al 17 - 5 - 1998

DI VIALE BRIG. PARTIGIANE 136r
A GENOVA- FOCE (in fondo alla strada [illegible])

Franceschetti, tra i più positivi finora, sarà in campo anche oggi contro la Lazio

Nell'anticipo odierno [redacted] Marassi la lanciata Lazio di Eriksson e Mancini

Sampdoria, adesso o mai più

Boskov recupera tutti tranne forse Mannini, e spara a zero sulle voci di mercato: «Solo falsità»
Per puntare ancora all'Uefa occorre battere i biancocelesti: «Dai miei voglio una gran prova»

GENOVA. Sarà finalmente una Sampdoria al completo quella che oggi si giocherà con la Lazio gran parte delle ultime chance europee. In realtà resta ancora un piccolo dubbio circa le condizioni di Mannini, [redacted] il difensore negli ultimi tempi, a causa di acciacchi vari, [redacted] stato più assente che presente e quindi il suo status di titolare [redacted] può più esser considerato così certo.

A Bogliasco, comunque, anche ieri si è visto il solito siparietto. Primo attore Boskov: «Mannini in campo al cento per cento». Meno sicuro il diretto interessato: «Ho ripreso ad allenarmi da poco, se devo seguire uno scatto di Boksic rischio di strapparmi. Prenderò una decisione poco prima di scendere in campo, mi sembra stupido giocare [redacted] poi chiedere un cambio dopo dieci minuti». L'impressione è che Mannini difficilmente ce la possa [redacted] fare: Castellini è pronto a sostituirlo.

Boskov. Le ultime notizie di mercato hanno fatto perdere la pazienza [redacted] tecnico, che al termine [redacted] della rifinitura è sbottato: «Il mercato [redacted] è chiuso il 31 gennaio e si riaprirà solamente a metà

Montella spera [redacted] ritornare al gol

maggio. Queste date vanno rispettate. Spalletti nuovo allenatore, Veron al Parma, Mihajlovic alla Lazio, Montella all'Inter... Non c'è un grammo [redacted] verità. Il presidente Mantovani ha smentito tutto. Qui c'è qualcuno che vuol distruggere la Sampdoria. Hanno persino detto che io diventerei un dirigente, l'anno prossimo... Perché no? Potrei fare anche [redacted] poliziotto... Non si fa così. Bisognerebbe invece remare dalla stessa parte, perchè [redacted] grande Samp, una Sampdoria in Uefa, porterebbe enormi benefici a tutti».

Sbollita un po' di rabbia, ecco la Lazio: «Dobbiamo assolutamente vincere per continuare a credere nell'Europa. La Lazio sta giocando bene, l'ho vista [redacted] televisione contro la Juve, credo perciò che tutti questi impegni alla lunga possano pesare sul fisico. Potrebbero calare nella ripresa. All'andata tra l'altro, all'Olimpico, vinsero per 3-0. Se I nostri sono dei professionisti, devono dare tutto per riscattare quella brutta prestazione. Mi aspetto anche una grande cornice di pubblico, almeno trentamila persone».

Veron. Sebastian (il C.t. Passarella ad aprile lo esenterà da due amichevoli, per la gioia [redacted] Boskov) è tornato caricato dall'Argentina: «E' stato un grande onore per me essere il capitano della mia Nazionale, seppure [redacted] amichevole. Adesso però voglio pensare alla Samp, dobbiamo assolutamente battere la Lazio. La squadra di Eriksson sta vivendo un periodo d'oro, ma non può continuare sempre [redacted] questi alti livelli, altrimenti sarebbe imbattibile. Prima [redacted] poi calerà [redacted] noi dovremo approfittarne. Mi fanno paura Boksic, Mancini, Nedved, Jugovic e Fuser. Speriamo che i biancoazzurri accettino un confronto a viso aperto, una gara d'attacco e non aspettino solamente di colpirci in contropiede. Il mio futuro? Ne parlerò con [redacted] mio procuratore Mascardi. E comunque deciderò dopo [redacted] Mondiale».

Damiano Basso

GLI ANTICIPI

E' di scena la Sestrese

Il più classico tra I derby genovesi dilettanti è in programma oggi a Borzoli alle 15: la Sestrese (p. 45), capolista oramai indisturbata di Eccellenza, potrebbe togliersi [redacted] sfizio di vincere anche davanti ai suoi tifosi dopo aver castigato il Pontedecimo (28) al Grondona. Sempre oggi alle 15 vanno in scena anche tre anticipi di Promozione. Nel girone A al S. Carlo la Voltrese (29) giudica le residue possibilità di salvezza del Serra Riccò (19). Nel girone B c'è il derby Caperanese (32)-Villaggio (30). Considerazioni di classifica consiglierebbero prudenza: sia chiavaresi che cogornesi possono uscire da Caperana con un punto [redacted] conservare la tranquillità. Ma conoscendo l'indole dei due tecnici, [redacted] verdeblù Stagnaro e il biancorosso Gulino c'è da scommettere che [redacted] si accontenteranno. Il RivaSamba (27) ospita la Fezzanese (43) tornata in corsa per il primo posto. Il primo pensiero degli arancioneri è non perdere. **[d. s.]**

Zinola, [redacted] nuovo allungo?

La capolista di Prima ad Albisola
Gran lotta in Seconda e in Terza

Approdano alla fase decisiva i campionati minori con molti interrogativi ancora da sciogliere, soprattutto nei gironi di Seconda e nel torneo unico (per Savona ed Imperia) di Terza. In Prima invece lo Zinola, con tutti gli scongiuri dei suoi dirigenti, sembra non avere rivali.

Giochi fatti? Sono in molti a sostenere che lo Zinola (punti 48) abbia ormai in tasca il campionato di Prima Categoria. La società biancazzurra, ancora esente da sconfitte, è impegnata sul campo della Santa Cecilia (17) fanalino di coda del torneo in una partita nella quale deve rinunciare allo squalificato Gonella. Unica compagine che spera ancora nell'aggancio alla capolista e la Carlin's (43) che sembra essere uscita dalla crisi di inizio girone di ritorno. I matuziani sono ospiti del Legino (32) e le insidie non sono poche.

Il [redacted]. Ampelio (37), terzo, attende un Quiliano (34) falcidiato dalle squalifiche (Tommaso Saltarelli fermo per 5 giornate, Frediani e Palermo una) nel match più interessante della ottava di ritorno. Da seguire anche Laigueglia (33)-Borgio Verezzi (32) con i padroni di casa, privi di Scaramuzzo, intenzionati a cogliere il nono sigillo stagionale (ma anche il team di Bergallo ha lo stesso obiettivo). Si giocano anche il derby imperiese Camporosso (27)-Don Bosco Vallecrosia (31) [redacted] Taggese (24)-Altarese (30) con la compagine ospite, priva di Urbinati [redacted] Trimboli, favorita dal pronostico [redacted]. Completano il quadro [redacted]. Stefano (22)-Pietrabruna (25) e Dianese (19)-Spotornese (18) con i savonesi obbligati [redacted] conquistare punti.

Cangemi gioca nello Zinola capolista

Lotta a due. Sembra invece ristretta a due compagini la lotta nel girone A di Seconda anche se l'Alassio (42), terzo, non può considerarsi spacciato. La compagine giallonera è impegnata sul campo della Veloce (27), priva di Marino e Picco (negli alassini non c'è Favali) in una partita nella quale Nicolosi & C. [redacted] possono concedersi distrazioni. La capolista Bordighera (48) punta invece alla sedicesima affermazione stagionale sul campo del Borghetto Varatella (27) che «regala» le assenze di Cipullo e Messina.

Il Celle, che insegue ad un punto di distanza, è in trasferta [redacted] Magliolo (18) che lotta nelle zone basse della classifica. La compagine del presidente Zunino è priva di Ratto mentre Pampararo sarà assente nelle fila dei padroni di casa. Tra le altre partite Riviera dei Fiori (36)-Dolcedo (19) mentre l'Andora (22) riceve la Sanremo Poggese (18). Da seguire anche S.Filippo Neri (14)-Pontedassio (20) con gli ingauni obbligati ad ottenere tre punti.

Il volo dello Sciarborasca. La compagine valbormidese (38), capolista della Seconda B, ha visto aumentare le quotazioni dopo gli ultimi risultati e la partita di domani con [redacted] Bardineto (25) è un altro importante banco di prova. Ospiti privi di Giordano e Mandraccia. Il Sassello (34), immediato inseguitore e privo di Stifanese e Zunino, riceve [redacted] Cengio (29) mentre la Carcarese (32) è attesa dal Dego (25). Altro match importante è Cameranese (30)-Speranza (29) con padroni di casa privi di Bagnasco e ospiti [redacted] Michela, Sarti e Merengone. Da seguire anche Calizzano (21)-Albisola (24) con assenze nei padroni di casa di Rizzi e Quartieri (Delfino e Burciantini assenti nei ceramisti). Interessante anche Rocchettese (16)-Aurora (12) con Tacchini squalificato nelle fila ospiti Infine Millesimo (23)-S. Nazario (21) con Siri e Oddera assenti nelle fila ospiti.

La grande lotta. E' quella che si configura nella Terza categoria, con diverse squadre a lottare per [redacted] vertice. Il Pontevecchio (43), una delle capoliste, attende il Leca (34) privo di Balbis. Si gioca a Pietra domani alle 17. L'altra formazione al comando, [redacted] Mallare (43) attende la Badalucchese (16) priva di Secondo e Oliva mentre [redacted] Pontelungo (42) riceve il Lucento (30) in uno dei confronti più interessanti della giornata che si completa [redacted]: Cosseria (20)-Piana Crixia (11); Valleggia (11)-Priamar (23); Plodio (22)-Pallare (33); Giovane S. Biagio (40)-Murialdo (11) e Letimbro (32)-Costarainera (23). Il turno di riposo tocca stavolta al Sabazia (19).

Guglielmo Olivero

BASKET

Lo scontro al vertice della C1 catalizza il programma del week-end, tra le ragazze bella sfida a Savona

Autorighi-Houghton, chi vince può sperare

In vista una diminuzione delle retrocessioni: match decisivo?

Tornei nazionali di C1 maschile e B femminile, più la prima chiamata per la selezione femminile delle nate nel 1984: questo il «vertice» del programma cestistico di questo fine settimana.

C1 maschile. Momento della verità per Autorighi Chiavari (10) [redacted] Don Bosco Houghton Genova (8): lo scontro diretto di stasera alle 21,15 al Palazzetto di Sampierdicanne costituisce un vero [redacted] proprio spareggio per penultima e terz'ultima posizione.

Potrà anche non servire, conquistare una posizione in più, ma le voci provenienti da Roma in merito alla riforma [redacted] tutti i campionati «sussurrano» che ci saranno soltanto due retrocessioni in C2 e non tre (più la quarta allo spareggio), come era stato annunciato ad inizio stagione.

Staremo [redacted] vedere: nelle prossime settimane [redacted] rebus verrà risolto, intanto uno stimolo in più per le squadre [redacted] Vittorio Vaccaro [redacted] Gianluca Petronio affinchè disputino un derby all' altezza. Terros Spezia (28) stasera alle 21 sul parquet del 4 Torri Ferrara (26) in un match decisivo per la quinta posizione, l'ultima utile per arrivare ai playoff.

Le altre sfide della nona di ritorno sono: Soresinese (18)-Casalmoro (6), Bernareggio (30)-Lumezzane (28), Rubiera (34)-Fidenza (24), Novellara (22)-Castelnovo di Sotto (36), Chiari (18)-Voghera (20) [redacted] Carrara (36)-Correggio (24). Formula: la prima classificata promossa in B2; playoff fra classificate dal secondo al quinto posto per un'altra promozione. Le ultime tre retrocedono in C2; la quart'ultima giocherà uno spareggio salvezza.

B femminile. Ultima di andata della poule retrocessione con delicato derby del ponente a Savona, domani alle 17,30, fra Cestistica (4) ed Ospedaletti (2). Le savonesi, con la vittoria di sabato scorso a Perugia, hanno messo una seria ipoteca sulla salvezza; cammino più difficile per le imperiesi, che comunque nel girone di ritorno potranno disputare un paio di scontri diretti in casa, [redacted] quindi con molte possibilità di evitare l'ultimo posto.

Problemi che [redacted] riguardano la Polysport (8), impegnata stasera alle 20,30 a Lucca (10): le lavagnesi, grazie a quattro vittorie consecutive, hanno conquistato la permanenza nella serie cadetta [redacted] notevole anticipo. Gli altri due incontri del turno [redacted] Livorno (10)-Perugia (2) e Viterbo (10)-Mentana (2). La formula prevede che l'ultima classificata giochi un concentramento-salvezza.

Rappresentative. La Selezione femminile della Liguria, nate 1984, disputerà un incontro di qualificazione contro la Toscana per l'ammissione alla fase successiva del Trofeo delle Regioni. Tale partita si disputerà giovedì prossimo alle 18,30 nel Palasport di via Parma, a La Spezia.

In preparazione a tale incontro, ed in vista anche delle Giornate Sportive Europee (in Liguria il 9 [redacted] 10 maggio), queste le ragazze convocate: Agheil Maestri (Athletic Genova); Laura Caprile (Auxilium Genova); Silvia Bregliano, Elisa Franchi e Francesca Laura (Ospedaletti); Elena Di Palma (Basket Albenga); Valentina Costa, Chiara Lazzoni e Marina Sonaglia (Landini Lerici); Anika Albini, Martina Chiocca, Camilla Nardini e Giorgia Rossi (Pallacanestro Femminile La Spezia); Irma De Benedetti Caroti (Pallacanestro Loano); Serena Bianchi e Caterina Vercellotti (Polysport Lavagna). Allenatore Raffaele Barcellona, assistente Paolo De Scalzi.

Giancarlo Scartozzoni

PALLAMANO

Un derby per i playoff

Derby oggi alle 18 al palasport di Chiavari. Per i playoff di serie C [redacted] campo Entella e Winterthur Savona. La gara è valevole per la seconda giornata del torneo [redacted] vede favoriti i padroni di casa, reduci dalla vittoria esterna sulla S. Camillo Imperia. La Winterthur allenata da Federico Magliocca non parte però battuta, e cercherà [redacted] uscire con un risultato di prestigio dal confronto coi levantini. Dice il tecnico dei savonesi: «L'obiettivo è disputare una buona gara, il resto si vedrà. Sappiamo che Entella e Città Giardino ci sono superiori, ma non partiamo battuti. Faremo il possibile per dar del filo da torcere alla candidata alla vittoria finale». Ancora Magliocca: «Ad inizio stagione ci siamo dati l'obiettivo di arrivare ai playoff, [redacted] pensiamo al terzo posto, davanti alla S. Camillo». La quale va in trasferta a Torino col Città Giardino, la formazione al momento prima della classe. **[r. p.]**

CALCIO

Ora bisogna riscattare il ko con la Sanremese

Il Savona prepara Ivrea obbligatorio prendere punti

Venerdì 13? Giorno fortunato: Alessio Bottinelli compie 19 anni. [redacted] tutto marzo è ricco di compleanni. Domenica, 27 anni per Marcelo Gimenez e giovedì [redacted] doppia festa per i 21 anni [redacted] Malafronte e i 23 di Correale, senza contare che all'inizio del mese anche Di Francesco ha toccato i 19 anni. Mese [redacted] marzo quindi all'insegna dei cincin e dei regali per il Savona?

Dopo la sconfitta (immeritata) con la capolista Sanremese, si deve pensare ad Ivrea. Giovedì [redacted] sul campo dello Zinola, pur cercando gli schemi, ha vinto 2-0 con reti di Scartezzini [redacted] Correale. Faceva freddo, e per non rischiare più del dovuto mister Caneo ha accelerato i tempi finali. Ieri al campo si contavano i feriti: Oppedisano zoppicante, Gimenez in via di guarigione. Ma tutto il resto dell'organico, in cui è stato reintegrato Pasquale Di Girolamo, ha seguito la consueta serie di esercizi, per poi terminare [redacted] le pettorine che indicano la formazione di domenica.

Non sono scemate le speranze di salvezza, anche se ci sono molti più dubbi di [redacted] giorni fa: la velocità [redacted] cui l'Entella fa punti ha reso più insidiosa la lotta per il quint'ultimo posto, e si spera anche nell'impresa dell'Imperia [redacted] Chiavari. «Noi - dice il [redacted] Sbravati - [redacted] andati [redacted] vincere [redacted] Tortona favorendo la rincorsa del Savona, vedremo di fare altrettanto a Chiavari, anche perché ci teniamo [redacted] prendere parte ai playoff».

Abbattuto Di Pasquale, squalificato per tre turni: «Ho tirato [redacted] pallone allo stopper sanremese [redacted] perché provocava. Un atto di nervosismo anche per la sconfitta. Mi spiace anche per la durezza della squalifica». Tra l'altro, siccome due sono le giornate per il gesto, e una per la somma di ammonizioni, non [redacted] ammesso il ricorso. **[n. d. m.]**

SAVONA GOAL '98
Gran Premio «SOTTOZERO»

domenica 15 marzo '98

1	IVREA - SAVONA
[redacted]	ENTELLA - IMPERIA
3	CASTELNUOVO - DERTHONA
4	[redacted] - [redacted]
[redacted]	VADO - [redacted]
6	OSPEDALETTI - [redacted]

«LA MISS DELLO SPORT È» ....

LA NAZIONALE DEI LETTORI

Nazionale Dilettanti ....
Eccellenza ....
Promozione ....
Prima Cat. ....
Seconda Cat. ....
Terza Cat. ....

Nome .... Cognome ....
[redacted] ....
BAR o TEAM ....
Il miglior settore giovanile e "Non solo calcio" è:
....

PALLAVOLO

I tornei nazionali continuano ad offrire una serie di temi ad alto livello

Admo e Rapallo, folle rincorsa

L'Olympia Voltri si prepara per il grande salto

L'orizzonte del Tigullio, almeno [redacted] per quanto riguarda la pallavolo di vertice, [redacted] limitato e si restringe sempre più. Splende il sole sopra Genova, soprattutto dalle parti di Voltri dove [redacted] avvicina una storica promozione. Oggi [redacted] sul parquet per la 18a giornata dei campionati nazionali di serie B.

B1 maschile. Terminata la serie degli incontri che «non si potevano vincere» si entra per l'Admo Lavagna (p. 8) nella fase nevralgica del torneo, quella delle partite contro squadre sulla carta alla portata dei biancoverdeblù. Al parco Tigullio alle 17,30 la squadra di Mimmo Brignole affronta il Bu[redacted] Cuneo (p. 12). All'andata i piemontesi vinsero in 4 set [redacted] i liguri a mordersi le mani per l'occasione sprecata. Se fossero riusciti ad andare al tie break probabilmente avrebbero vinto. Purtroppo in questa rinvincita non ci saranno nè l'universale Porro nè [redacted] palleggiatore Gombi. Dovrà bastare la grinta [redacted] Bruschettini e dei «superstiti» per conquistare due indispensabili punti.

B1 femminile. Il Latte Tigullio Rapallo (12) si reca per la seconda volta in 10 dieci giorni a far visita al Burro Virgilio Mantova (20). «Speriamo di far meglio che nell'incontro di coppa di Lega-si augura l'addetto stampa De Dominicis-nella partita di andata degli ottavi di finale di coppa Italia abbiamo perso in tre set. Nettamente nel primo e nel terzo, combattendo (14-16) nel secondo. A questo punto della stagione è chiaro che più della coppa Italia ci interessa il campionato dove la nostra situazione di classifica è poco soddisfacente». La lunga sfida con il team mantovano continuerà mercoledì con l'incontro di ritorno di coppa alla Casa della Gioventù alle 21. Ma tra la prima gara e queste la situazione della squadra di Cacciolato si è aggravata: in classifica e nell'organico, privato del martello Enrica Simonini, gravemente infortunata alla caviglia sabato nella partita casalinga con il Prato. Il parco giocatrici si è ulteriormente assottigliato: restano a disposizione tre veterane (Marchi, Rombai e Borghi) e un gruppo di ragazze volenterose ma inesperte.

B2 maschile. A una Olympia Voltri (p. 26) in forma così sfavillante non può far paura un S. Anna Pescatori (14) che deve badare alla salvezza. La sfida con la formazione [redacted]. Mauro Torinese inizia alle 18 ai Capannoni e si attende un buon pubblico che sostenga il team di Dogliero nella galoppata-B1.

[redacted] femminile. L'Amatori Cella Rivarolo (22) contro la Sanmartinese Novara (18) per il secondo sabato consecutivo alla Crocera di Sampierdarena (il via alle 17). **[d. s.]**

SPAZIO AFFARI

Gli avvisi si ordinano presso: **TORINO,** via Roma 80 - via Maranco 32, t. 6665211; **MILANO,** via G. Carducci 29, t. 24424611; **ALBA,** c.so M. Coppino 9, t. 442110; **ALESSANDRIA,** via Vochieri 60, t. 442543-442544; **AOSTA,** località Amérique 95 Quart, t. 775180; **ASTI,** via Antica Zecca 3, t. 32222; **BARI,** via Amendola 166/5, t. 5485111; **BIELLA,** viale Roma 5, t. 8491212; **BOLOGNA,** via Amendola 13, t. 255952 r.a.; **BRA,** via Verdi 7, t. 431003; **CAGLIARI,** via Ravenna 24, t. 306250; **CASALE MONFERRATO,** via Corte d'Appello 4, t. 452154; **CATANIA,** corso Sicilia 37/43, t. 7306311; **CATANZARO,** via M. Greco 78, t. 724090-725129; **COSENZA,** via Monte Santo 39, t. 72527; [redacted], via Grandis 11, t. 630832-699939; **FIRENZE,** via Don Minzoni 46, t. 581192-573668; **GENOVA,** via C.R. Ceccardi 1/14, t. 540184-592560; [redacted]**ZANO,** via Cervino 13, t. 913839; **IMPERIA,** [redacted] Alfieri 10, t. 273371-273373; **LECCE,** [redacted] Trinchese 87, t. 314185; **MESSINA,** via U. Bonino 15/c, t. 2930855; [redacted]**LI,** via Caracciolo 15, t. 7205111; [redacted] via Cavour 13, t. 33341; **PADOVA,** [redacted] Gattamelata 108, t. 775224-8073144; **PALERMO,** via [redacted] 19, t. [redacted]; **REGGIO CALABRIA,** via Ten. Panella 13, t. 24478-24479; **ROMA,** via Quatt[redacted] 15, t. 4620011; **SANREMO,** via Gioberti 47, t. 501555-501556; **SAVONA,** p.zza Marconi 3/5 3/6, t. 81[redacted]; **VERCELLI,** [redacted] Duchessa Jolanda 20, t. 53754-62592; [redacted]traché presso tutti i corrispondenti della **Publikompass S.p.A.** Coloro c[redacted] intendono inoltrare la loro richiesta per corrispondenza possono scrivere a: **Publikompass S.p.A., corso Massimo d'Azeglio 60 — 10126 Torino.** Il prezzo delle inserzioni deve essere corrisposto anticipatamente per contanti o vaglia. Esso [redacted] dal prodotto del numero di righe (minimo 3) per la tariffa della Rubrica, con l'aggiunta della imposta pari al 20% globale.

PREZZI A RIGA DELLE RUBRICHE (IVA ESCLUSA)

1	**Affari e Capitali**	L. 24.000
2	**Attività Commerciali**	L. 24.000
3	**Lavoro Offerto**	L. 22.000
4	**Lavoro** [redacted] - operai, autisti, fattorini, personale pubblici esercizi, impiegati, personale domestico, baby sitter, lavori [redacted] part-time - tecnici - altre domande	 L. 7.700 L. 13.500 L. 22.000
5	**Immobiliare Vendita**	L. 24.000
6	**Immobiliare Acquisto**	L. 24.000
7	**Affitti Offerte**	L. 22.000
8	**Affitti Domande**	L. 22.000
9	**Autoveicoli**	L. 22.000
10	**Viaggi e Vacanze**	L. 22.000
11	**Matrimoniali**	L. 22.000
12	**Varie**	L. 22.000

Avvisi urgenti, data fissa, o neretti: il doppio. Neretti urgenti, data fissa o urgentissimi: il tr[redacted]

In tema di offerte di impiego e lavoro, l'Editore ricorda che la legge 9.12.1977 n° 903 vieta discriminazioni sul sesso e l'inserzionista è impegnato a rispettare tale legge.

ATTIVITA' COMMERCIALI

NEGOZI E AZIENDE VENDITA

AZIENDA grafica artigianale in liquidazione vendesi locali 400 mq cortile con carraio. Tel. 220.3124 [redacted] 12/14 sabato 8/14.

BIANCHERIA [redacted] passaggio buon incasso cedesi, no agenzie. Tel. 011 895.2176 [redacted] 10/18.

[redacted] attivit' o/o locale [redacted] centro mq 89 due vetrine grandi ben avviato. Telefonare 0335 801.5336.

[redacted]
cedesi negozio abbigliamento centralissimo mq 250 circa arredato. Buon incasso. Tel. 011 758.800.

[redacted] pizzeria conradissimo 50 anni attivit', [redacted] metri da via Roma o [redacted] Porta Nuova privato cede. Tel. 771.2420 - 0348 264.6723.

LAVORO OFFERTE

OPERAI AUTISTI [redacted]

AUTISTA con patente C-D-E pratico guida camion con gru o camion per cava max 31enne, cercasi. Tel. 606.3924.

AZIENDA costruzione stampi per materie plastiche assume tornitori III IV V livello da inserire su macchine [redacted] CN Selca [redacted]. Tel. 011 959.2232

AZIENDA meccanica cerca rettificatore qualificato oppure g[redacted] che hanno conseguito [redacted] professionali [redacted] meccanica. Tel 011 [redacted].3303 ore ufficio.

AZIENDA metalmeccanica ricerca [redacted] responsabile [redacted] collaudo con esperienza. Requisiti richiesti [redacted] non superiore a 35 anni, esperienza metodi di misura ed elaborazioni statistiche, conoscenza [redacted] 9000. Telefonare [redacted] appuntamento al 777.0619

CAPI turno [redacted] produzione azienda materie plastiche cerca. Scrivere: Publikompass 5021 - 10100 Torino

[redacted] autista patente E per veicoli modulari trasporti eccezionali su territorio italiano. Tel 772.8262 [redacted] ufficio.

CERCASI [redacted] veramente capace per laboratorio abiti sposa. Tel 286.616.

PULIZIE specifiche per Comunit', azienda cerca in Torino responsabile con esperienza settore e conduzione personale. Tel 02 334.05007 ore ufficio.

[redacted] cerca motorizzati [redacted] consegne pizze a domicilio zona S. Rita [redacted] serali [redacted] pranzo. Tel. dalle 10 alle 12,30 e dalle 18,30 alle 23 allo 011 562.1612.

[redacted] automatica cerca urgentemente operatore per torni automatici Famira mobile. Tel. 011 959.7934.

PERSONALE PUBBLICI ESERCIZI

CERCASI [redacted] bassi veramente [redacted]ce. Telefonare [redacted] 0121 56.143 - 56.550.

CERCASI veramente capaci per salone acconciature, inquadramento da concordare. Tel. 011 958.5757 ore serali.

RISTORANTE italiano [redacted] aiuto [redacted] disposto trasferirsi in Germania. Si richiede massima seriet' e referenze. Telefonare allo 0049 229.46671 dalle ore 15.00 alle ore 17.00.

[redacted]

[redacted] sedi Chieri/Pinerolo/Susa/Alba/Asti/Moncalieri/Cuneo azienda seleziona addetti commerciali. Tel. 011 648.1062.

[redacted] per ufficio personale impiegato/a esperto paghe contributi. Scrivere: Publikompass 5011 - 10100 Torino.

CORRIERE espresso importanza nazionale ricerca bollettisti/i esperte/i per assun[redacted] immediata. Scrivere: Publikompass [redacted] - 10100 Torino.

[redacted] azienda cerca laureato/a o [redacted]plomato/a per marketing ottimi inglese francese e Pc anche primo impiego. Inviare curriculum vitae fax 011 725.983.

[redacted] professionale ricerca segretaria/o buona cultura, contabilit' generale, uso PC, conoscenza inglese. Dettagliare [redacted]riculum a: Publikompass 5007 - [redacted] Torino.

[redacted]

CERCASI tecnico elettronico con esperienza per riparazioni Tv e monitor. Telefonare ore ufficio allo 011 944.1671.

GEOMETRA esperto cantiere impresa stradale cerca. Scrivere: Publikompass 5840 - 10100 Torino.

INDUSTRIA meccanica di Borgaro, specializzata in costruzione impianti spalmatura tessuti, ricerca per potenziamento ufficio tecnico, progettisti disegnatori su Autocad 13. Inviare domanda e curriculum a: Publikompass n. 5009 - 10100 Torino.

AGENTI E RAPPRESENTANTI

AZIENDA imballaggi antinfortunistica introdotta presso industrie artigiani, cerca dinamici giovani interessati alla vendita. Lavoro in zona di residenza. [redacted] aiuto costante, fisso mensile, incentivi premi di sicu[redacted] interesse. Telefonare [redacted] 265.379 ore ufficio.

CENTRO di dimagrimento cerca personale [redacted]' [redacted]. Tel 011 582.1612 [redacted] ufficio dalle 10 alle 12,30 e dalle 15.00 alle [redacted].

CERCASI automunito venditore venditrice pubblicit' [redacted] rivista. Tel. 485.325 - 487.731.

[redacted]RCASI rappresentanti introdotti settore parrucchieri [redacted] L. [redacted] mensili, [redacted] L. 1.500 mila mensili per la vendita di tricocosmetici 100% vegetali. Possibili' carriera. Tel. 011 280.552 ore ufficio.

DISTRIBUTRICE [redacted] di tendaggi e tessuti arredamento ricerca per provincie Piemonte ed Aosta un giovane agente per l'attivi' di vendita ed assistenza. Offre: portafoglio [redacted], alta provvigione, addestramento iniziale. Nordeco Ado tel. 02 576.01743 - fax 02 576.04758.

EISMANN multinazionale [redacted] leader nella vendita di alimenti surgelati alle famiglie, per le filiali di Torino ed Ivrea, ricerca personale da avviare alla carriera di venditore. Si richiede dinamismo, seriet', costanza, ambizione, capacit' ad operare in autonomia in un contesto estremamente stimolante, [redacted]' 21/35 anni. Si offre trainig ed automezzo aziendale, minimo provvigionale garantito, premi ed incentivi sul fatturato. Per appuntamento telefonare [redacted] 011 997.3236 ore 9/12 - 15/18.

[redacted] azienda settore arredamento ricerca per ampliamento proprio organico venditori/trici automuniti. Si gara[redacted]ce rimborso spese più provvigioni. Telefonare dalle 9.00 alle 13.30 al n. 011 431.0343 - 43[redacted].

PRIMARIA Concessionaria di automobili, [redacted] ricerca venditori e venditrici, anche prima esperienza, con provata attitudine alla vendita [redacted] massima 29 anni. Inquadramento Enasarco. Scrivere: Publikompass 2013 - 10100 Torino.

PRIMARIA societ' [redacted] per ogni provincia Piemonte e Lombardia giovani ambosessi diplomati [redacted] laureati [redacted]' compresa 25/35 anni per importante attivi' esterna. Scrivere [redacted]ferenziando a casella postale Join [redacted] - 20133 Milano.

S.I.D.E.A. ITALIA cerca 2 persone [redacted] et' compresa fra i 25 e 40 [redacted] documentata esperienza commerciale a cui affidare la gestione di un costituendo organico di vendita per la zona di Torino. All'incarico che comporta un guadagno [redacted] non inferiore a L. 80 milioni si ac[redacted] dopo [redacted] frequenza [redacted] di 2 mesi retribuito dall'azienda. Si richiede [redacted] all'Albo Agenti. Inviare curricu[redacted] vitae via fax allo [redacted] 611.511 entro il 18 marzo 1998.

[redacted]

[redacted] Italia spa necessita [redacted] collaboratori per consulenza industriale presso piccole medie [redacted] zona. Affiancamento costante, possibile guadagno L. 8 milioni mensili. Numero verde 1670 149.23.

LAVORO DOMANDE

[redacted]

[redacted] vetraio 17enne [redacted] esperienza offresi [redacted] artigiano o altro lavoro. Tel. 248.5327.

AUTISTA personale [redacted] celibe eventualmente con porto d'armi valuta serie offerte di lavoro. Offresi disponibilit' e reperibilit'. Telefono 0360 277.[redacted].

COPPIA [redacted]di offronsi: lei [redacted]na domestica gestione casa con esperienza 15 anni. Lui pensionato, autista giardiniere manutenzione varia con referenze controllabili. senza figli. Tel. 913.9363.

RAGAZZA cerca lavoro part-time in fabbri[redacted] ristorante, bar.Tel. [redacted] 425.4231.

RETTIFICATORE diametri interni esterni V: livello offresi pas[redacted]. Telefonare 011 859.4526.

RETTIFICATORE esamina proposta di lavoro 5°livello diametri interni esterni offresi passaggio diretto. Tel. 011[redacted].

IMPIEGATI

[redacted] seria e [redacted], esperta gestione clienti/fornitori, prima nota cassa/banche, centralino, PC Word-Excel. Tel. 606.6260.

ESPERTO logistica conduzione magazzino gestione [redacted] acquisti offresi. Tel. 941.2950.

IMPIEGATO tecnico [redacted] di mobili' oltre [redacted] anni esperienza [redacted] elettromeccanico ottimo PC [redacted] inglese [redacted] bero [redacted]. Tel. 228.9163 - 226.1507.

ISO9000, 41 anni, uso [redacted] componenti elettronici, magazzino, produzione acquisti, patente CD, offresi. Tel. [redacted].

[redacted] in Economia e Commercio 110 [redacted] lode cerca lavoro. Tel. 0142 71.419.

LAUREATO in economia 26enne [redacted] solo stage e tesi su certificazione ISO 9001 sistema qualit'. Tel. 011 859[redacted].

RAGIONIERA 31enne decennale esperienza amministrativa, offresi part-time. Tel. 316.1287.

RAGIONIERE lunga esperienza amministrativa autonoma gestionale aziendale conduzione personale disponibile a breve esamina proposte. [redacted] 248.4304.

[redacted] esperienza contabilit' magazzino, logistica ed acquisti esamina proposte. Tel. 0336 719.2215.

SEGRETARIA studio medico sig[redacted] esperienza pratica uso P.C. offresi anche part-time. Tel. 011 819.2556.

21ENNE analista contabile offresi per settore impiegatizio o commerciale. Breve esperienza. Tel. 011 856.4741.

[redacted] contabile esperienza decennale buona conoscenza PC, Word, Excel offresi anche part-time. Tel. 800.0323 sera.

38ENNE esperienza [redacted] impiego possibilit' sg[redacted] contributivo. Tel. dopo le 15 al 0338 351.7030.

PERSONALE DOMESTICO BABY SITTER

GIOVANE signora [redacted] lavoro [redacted] baby sitter commessa o [redacted] solo al mattino. Telefonare 0360 565.117.

OFFRESI maggiordomo, competente nei vari lavori in villa o tenuta esperienza come guardiano e giardiniere massime referenze. Tel. 924.9648.

IMMOBILIARE VENDITA

TORINO CITTA'

[redacted] 130 mq [redacted] Vittorio zona [redacted] vendesi pri[redacted]. Tel. [redacted] 1 324.1791 ore ufficio lunedi [redacted].

[redacted] villa indipendente ottima esposizione mq 350 abitativi più mq 1.800 giardino, trattative solo con privati. Scrivere: Publikompass [redacted] - 10100 Torino.

[redacted] via Tripoli attico 70 piano, ingresso, camera, tinello, cucinino, bagno, ampio terrazzo. Tel. 436.8710.

TORINO PROVINCIA

AFFARE a 8 [redacted] Bardonecchia [redacted] a schiera di testata, vari posti letto, ampio giardino, garage, mansardina, urge vendere inintermediari. Tel. 011 386.009.

[redacted] bellissimo recente in [redacted] bifamiliare a [redacted] minuti [redacted] Torino, soleggiato, [redacted] mq, mansarda, tavernetta, box doppio, giardino con padiglione, urge vendere inintermediari. Tel. 011 386.009.

BARDONECCHIA nel suggestivo borgo Gleise Reud tipici alloggi in grange ristrutturate. Incase 0122 901.729.

BARDONECCHIA via [redacted] Vecchia [redacted] pa[redacted] tre [redacted] servizi vendesi no intermediari. Tel. 540.965 [redacted] ufficio.

[redacted] vendo via Villarbasse alloggio in [redacted] mq 100 mansarda [redacted] mq 60 [redacted] cantina giardino. Tel. 904.8404.

BRUINO ville uni/bifamiliari diverse metrature impresa vende direttamente iva 4% accettiamo [redacted]. Tel. 908.7074.

[redacted]TO impresa vende ville panoramiche uni/bifamiliari ampio giardino tavernetta box. Tel. 647.0074.

[redacted] centro storico, palazzina d'epoca plurifamiliare 500 mq, parco mq 1.500, vendo. Scrive[redacted]: Publikompass 5013 - 10100 Torino.

VENARIA alloggio di solo 3 anni privato vende: ingresso cucina abitabile soggiorno 3 camere 2 bagni e balconi 2 posti auto eventuale box. Tel. serali 450.9163.

VOLPIANO vendo villa su 2 piani mq 250 con tavernetta terrazzi box auto e giardino di 500 mq. [redacted] 0336 652.5385.

VALLE D'AOSTA

[redacted] stile alpino appartamenti varie metrature termoautonomi dilazioni mutuo. Lasco Milano 02 760.03653.

TORGNON Samon stupendi alloggi soleggiati balconata su valli Gran Paradiso box giardino privato. Tel. 0165 45.933.

LIGURIA

[redacted] Europa stesso stabile bi/trilocali privato vende prezzo interessante. Numero Verde 1670 15.763.

[redacted] impresa Icomar vende alloggi vicinissimo mare. No mediazione. Tel. 02 295.19635 - 011 736.0032 - [redacted] 595.507.

[redacted] circondario soggiorno [redacted] mare angolo cottura servizi, [redacted] ter[redacted] giardinetto cantina. L. 140 milioni. Tel. [redacted] 41 824.260 - 0360 223.432.

CERIALE ampio bilocale [redacted] terrazzo [redacted] mt dal mare zona residenz[redacted] L. [redacted] milioni. Il Bastione 0182 990.125.

CE[redacted] in complesso [redacted] piscina termoautonomo vist[redacted] mare L. [redacted] milioni. Il Bastione 0182 990.125.

[redacted] stupendo [redacted] a [redacted] mt [redacted] mare ben arredato con g[redacted] L. 240 [redacted] Il Bastione 0182 990.125.

[redacted] residenziale con ampio box ottimo trilocale vista golfo, termoau[redacted]. Tel. 0330 [redacted].656.

PIETRA [redacted] bilocale nuova costruzione termoautonomo possibilit' giardino L. 145 milioni. Tel. [redacted].

RESIDENZA Jeanneret Loano 3 km. [redacted]partamenti varie metrature prestigiosamente ristrutturati in panoramico borgo trecentesco tra gli ulivi. Vista mare impresa vende tel. 0338[redacted].226 - 019 669.335.

[redacted] Michele [redacted] Pagana, opportunit' unica, prestigioso appartamento con terrazzo, vista mare, vendesi. Tel. 0185 287.023.

SAVONA prestigioso attico mq 260 vendesi. Trattativa riservata. Tel. 0336 232.761.

ITALIA

BIBI[redacted] (VE) vendo appartamenti vista mare e in residence con piscina L. 80 milioni. Invio [redacted] catalogo estate. Agenzia Boreal tel. 0431 430.428.

SARDEGNA S. Teresa Gallura S. Reparata ville singole sul mare giardino privato bi/tri/quadrilocali da L. 115/185/260 milioni. Immobiliarda 0789 [redacted].

COSTA AZZURRA

[redacted] Promenade Anglais [redacted]locale con terrazza arredato L. [redacted] milioni. Nice Cote Azur 0033 4 93 878.333.

COSTA [redacted] Nizza vista [redacted] panoramica, in r[redacted] mono, bi, tri, 4 locali nuovi, ampi terrazzi da L. 2 milioni 200 mila al mq. Pronta consegna. C.I.P. tel./fax 02 295.28606.

MONTECARLO [redacted] mt. [redacted] appartamenti complesso residenziale da L. 110 milioni. Diemme [redacted]. 0143.75.906.

LOCALI UFFICI CAPANNONI

BRUINO vendesi capannone industriale mq 1000 con uffici e [redacted] cortile libero fino marzo. Tel. 904.[redacted] - 904.8404.

[redacted] industriale mq [redacted] con [redacted] corso Venezia [redacted] modo tr inintermediari.Tel. 011 541.326.

[redacted] magazzino seminterrato mq 330 ristrutturato 2 [redacted] luminoso ideale per attivit' di rappresentanza L. 400 milioni. Edilmedia 817.4419.

[redacted] privato vende locale mq [redacted] ingressi pedonali e carraio [redacted] centro medico e commerciale. [redacted].

[redacted] impresa vende/affitta negozi uffici magazzini fronte strada statale ampie vetrine. Tel. 647.0074.

TERRENI

PINEROLO vicinanze vendo terreno progetto approvato per l'edificazione di 4 al[redacted]. Tel 011 990.9764 - 0337 210.554.

AFFITTI OFFERTE

T[redacted]

ARREDATO Citt' Giardino affitto a referenziati signorile salone doppio 2 camere cucina 2 servizi veranda balcone box. Tel. 0347 354.0194.

PRIVATO affitta via Rigola due camere tinello cucinotta grande ingresso bagno. Tel. 311.[redacted]

TORINO PR[redacted]

GIAVENO affittasi alloggio ammobiliato in villa box d[redacted]o a settembre e seconda casa. Tel. ore pasti 936.3322.

[redacted]

BORGHETTO S. SPIRITO alloggi vicino mare primavera estate anche quindicine. Punto Edilnord 0182 950.771.

PIETRA [redacted] alloggi vicino al [redacted] primavera estate anche quindici giorni. Edilnord 019 616.984.

SANREMO tranquillo bilocale servizi terrazzo vista mare affittasi luglio agosto. [redacted]lefonare 011 597.706.

LOCALI UFFICI [redacted]

ASTI vicinanze capannone industriale mq 14 mila terreno recintato di mq 50000 situato a 12 km autostrada e dogana affittasi/vendesi. Tel. 011 957.4449.

[redacted] industriale, nuovo prestigioso mq [redacted] h 7,5 libero, corso Allamano Cascina Vica affitto. Tel. 011 541.326.

AFFITTI DOMANDE

[redacted]

MEDICO analista ricerca appartamento da privato in Torino vuoto/arredato in stabile [redacted]. Tel. 0335 824.3996.

AUTOVEICOLI

A. ACQUISTA autovetture [redacted] valuta[redacted] pagamento [redacted]nti. Via S. Ottavio 32 To. Tel. 011 817.7242. Zona Mole.

ACQUISTA autovetture [redacted] valu[redacted]ione pagamento contanti. Corso Montegrappa 24 B. Tel. 011 776.1858. Torino.

AUTOGILLIA acquista con voltura immediata auto fuoristrada e furgoni max seriet'. Corso Umbria 35 To. [redacted] 11 488.295.

AUTOTORTONA acquista vetture di ogni ti[redacted] massima valutazione e seriet'. Corso [redacted] 9. Tel. 817.1643 - 889.664.

VIAGGI E VACANZE

PENSIONI

ALASSIO Albergo Astra 0182 [redacted] vicinanze mare soggiorni invernali pensione completa garage prezzi speciali.

ALASSIO Hotel Villa Serena 0182 640.035 tranquillo riscaldamento [redacted] servizi Tv parking giardino cucina accurata.

DIANO MAR[redacted] Villa Aranci *** 0183 497.304 servizi riscaldamento scelto [redacted]ny. Una settimana L. 400 mila.

LOANO Hotel Mirano centrale tutti i comforts. Primavera L. 55/65 mila sconti bimbi. Tel. 019 668.389 - 674.686.

MATRIMONIALI

AGENZIA MATRIMONIALE MARUSKA. Sede di Torino via Bellotti-Bon 2 aperto anche festivi. Informazioni 011 437.4472.

CENTRO AGENZIE MATRIMONIALI ASSOCIATE & AUTORIZZATE. La certezza del giusto incontro nell'assoluta seriet'. Amicizia, matrimoni: via Giuseppe Giusti 3, angolo corso Vinzaglio, Torino. Tel. 011 561.1055.

V[redacted]

A.A. GIOIELLERIA M.C 334.832 acquista oro, argenteria, monete, gioielli, in contanti. Corso Peschiera 163 - Torino.

A. ALBA GIOIELLI compra oro argento preziosi filatelia numismatica. Valuta al massimo. Tel. 323.002 To via Tripoli 85.

[redacted]ERIA GE.MA. acquista oro argenteria monete preziosi alte valutazioni via Madama Cristina 42. Tel. 650.2212.

IL CORDUSIO acquista collezioni monete medaglie argenti orologi di marca. [redacted]tanti gioielli. Milano tel. 02 864.63785.

A BORGOMANERO

VIA LIBERA ALLO SPACCIO.

APERTO IL NUOVO
SPACCIO AZIENDALE
CON TANTE NOVITA'
PER LA CASA.

sampa

SPACCIO AZIENDALE - Via Matteotti, 28
28021 BORGOMANERO (NO) - Tel. 0322/845596

HONDA & OCCASIONI FIRMATE

Usato sicuro?... con HONDA
24 mesi di Garanzia
Servizi Stradali
Finanziamenti a tasso zero.

HONDA CIVIC 1.5 LS V TEC	1996	bordeaux	servosterzo, vetri elettrici, 24 mesi di garanzia
HONDA PRELUDE 2.0	1994	nero met.	cerchi lega, clima, ABS, antifurto, tetto elettr., 24 mesi di garanzia
HONDA ACCORD 2.0 ES	1993	nero met.	ABS, tetto elettrico, clima, antifurto, 24 mesi di garanzia
HONDA ACCORD 1.8 S	1995	nero met.	4 vetri elettrici, servosterzo, 24 mesi di garanzia
HONDA ACCORD 2.0 ES	1992	blu met.	ABS, clima, tetto elettrico, 4 vetri elettrici, 24 mesi di garanzia
HONDA ACCORD SW 2.0	1995	verde met.	ABS, clima, airbag, tetto elettrico, 24 mesi di garanzia
HONDA CIVIC 1.5 LSI	1992	blu	porte, chiusura centralizzata, vetri elettrici, 2 specchi elettrici
HONDA PRELUDE 2.0	1994	verde	chius.centr., vetri elett., servost., sp.elettr., ABS, clima, tetto elett.
HONDA ACCORD COUPE' 2.0 ES	1995	verde	chius.c., vetri el., servost., 2 sp. elett., ABS, clima, 2 a.bags, tetto e.

NISSAN PRIMERA 2.0 GT	1992	grigio met.	ABS, clima, cerchi lega, 2 antifurto, garanzia
FIAT BRAVA 1.6	1996	grigio	clima, servosterzo, vetri elettrici, stereo, airbag, garanzia
AUDI 80 2.0	1991	grigio	4 vetri elettrici, servosterzo, garanzia
PEUGEOT 205 CHARRO	1992	nero	catalizzata, rivestim. pelle, tetto apribile, vetri elettrici, garanzia
PEUGEOT GTI 1.6	1991	verde	antifurto, vetri elettrici, cerchi lega, garanzia
VOLKSWAGEN POLO 1.0	1990	blu met.	garanzia
VOLKSWAGEN POLO 1.0	1994	blu met.	tetto apribile, garanzia
FIAT PUNTO	1996	blu	clima, servosterzo, garanzia
LANCIA DELTA	1994	blu met.	airbag, antifurto, servosterzo, interni alcantara, cerchi lega

MILLEMIGLIA

NOVARA - Viale Giulio Cesare, 215 - Tel. 0321/45.18.02
BORGOMANERO - Via Novara, 318 - Tel. 0322/84.65.88
ARONA - Viale Baracca, 13 - Tel. 0322/45.338
GRAVELLONA TOCE - Corso Marconi, 115 - Tel. 0323/84.85.56

HONDA
First man, then machine.

COLORA DI NUOVO LA TUA CASA

SCONTO DEL 15%

su

Vernici - Colori
Rivestimenti in Legno
Rivestimenti in Polistirolo

il fai da te Gravellona Toce (VB) - Corso Marconi, 83 - Tel. 0323/86.47.88

CENTRO MODA

ABBIGLIAMENTO UOMO DONNA BAMBINO

NOVARA

STRADA STATALE NOVARA-VERCELLI

IL CENTRO PIÙ GRANDE DEL PIEMONTE

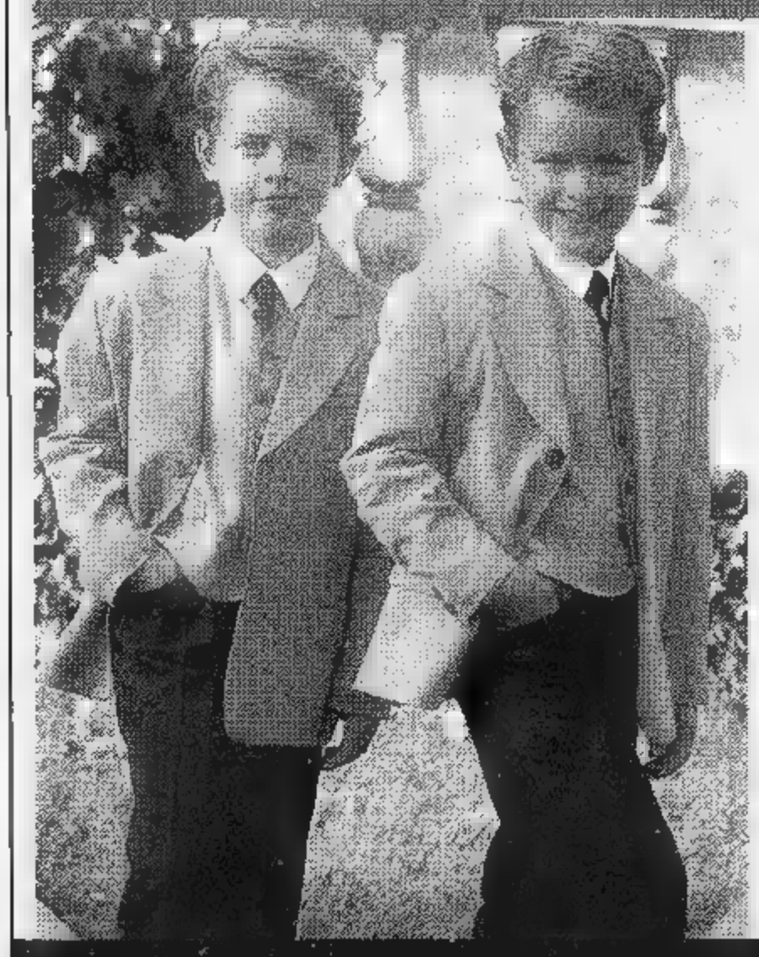

a prezzi con i quali nessuno può competere

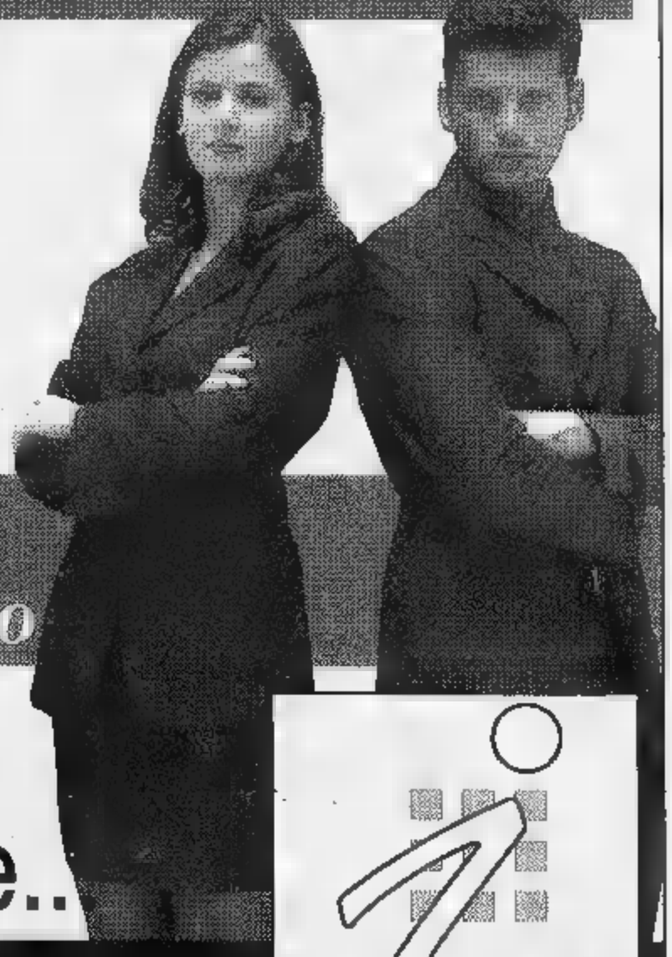

VISITATECI
nessun obbligo d'acquisto

Le firme e le novità primavera le trovate..

NEL CENTRO COMMERCIALE NOVARA - Str. Stat. per VERCELLI

IDEA PIÙ

IN
ADV

I Portici del Lingotto.

DOMENICA 15 MARZO 1998

Un grande appuntamento con i miti di oggi e il fascino di ieri.

GRAN FINALE DI *Sosia* CONTRO *Sosia*

Ci siamo. La finalissima dei sosia più sosia di tutti sta per cominciare. Schierati in attesa del podio, ecco le celebri copie che hanno superato le severe selezioni del pubblico. **Ambra**, **Adriano Celentano**, **Enrico Ruggeri** e **Madonna** aspettano il vostro ultimo consenso.

IL MERCATINO DE I PORTICI

È insieme ai miti di adesso, un nuovo appuntamento con il fascino d'altri tempi. Nel **Mercatino de I Portici** troverete infatti splendidi oggetti d'antiquariato e tantissime idee regalo che vi faranno riscoprire, oggi, tutto il bello delle cose di ieri.

L'organizzazione del mercatino è a cura dell'associazione Vitruviana per la difesa del patrimonio architettonico e artistico.

MERCATINO DALLE 8,30 ALLE 19,30 - INIZIO SPETTACOLI ORE 16,00.

L'INGRESSO È GRATUITO.

Alex Carrera DOMENICA NEGOZI APERTI DALLE 10,00 ALLE 19,00.

I Portici del Lingotto - Torino - Via Nizza, 262 Tel. 011/664.4791 - 664.4111 Orario negozi: Lunedì h. 15.00-19.00 Martedì / Sabato h. 10.00-19.00

I PORTICI
Shopping Gallery

UNA DOMENICA SPECIALE:

DOMANI DALLE 9.00 ALLE 12.30 - DALLE 15.00 ALLE 19.00
LE OCCASIONI SELECAR SARANNO

ALLA PORTATA DI TUTTI

VISITATECI ALLA

selecar 2

NOVARA
Via Enrico Mattei, 50 - Tel. 0321/450010

VETTURE SELEZIONATE E GARANTITE

FINO AL 20% IN MENO

DEL VALORE QUATTRORUOTE

OCCASIONI

Audi A4 1600	'95	Verde metallizzato	Full/Garanzia	**L. 28.500.000**
Audi 80 1600 Avant	'94	Bianco	Garanzia	**L. 22.000.000**
Alfa R. Spider 2000	'92	Rosso		**L. 24.500.000**
BMW 320 i 24V	'91	Bianco	Tetto apribile	**L. 19.000.000**
Fiat Punto 55 5P	'95	Bianco		**L. 12.400.000**
Fiat Ritmo Cabriolet	'85	Grigio metallizzato		**L. 4.000.000**
Fiat Tipo 1600	'91	Rosso metallizzato		**L. 7.800.000**
Fiat Tipo 1400 i.e.	'93	Rosso		**L. 8.500.000**
Ford Fiesta Classic	'96	Blu metallizzato	Full	**L. 14.900.000**
Mercedes 190 E	'91	Bianco	GPL	**L. 15.500.000**
Peugeot 405 s.r.	'92	Nero metallizzato		**L. 9.800.000**
Seat Ibiza GT 16V	'96	Argento	Full	**L. 21.500.000**
Vw Passat Variant GT	'91	Bianco	Climatizz.	**L. 12.900.000**
Vw Polo GT 1300	'91	Grigio		**L. 6.500.000**
Volvo T5 Berlina	'94	Blu metallizzato		**L. 33.500.000**

ANTICA GALLERIA

S. Stefano

chiude

migliaia di autentici

TAPPETI PERSIANI

sconto 50-70%

NOVARA - VIA S. STEFANO, 6 (ANG. PIAZZA CAVOUR) - TEL. 0321/390027

EFF. COMUNICAZIONE AL SINDACO

Lancia Y. Ancora più facile da catturare.

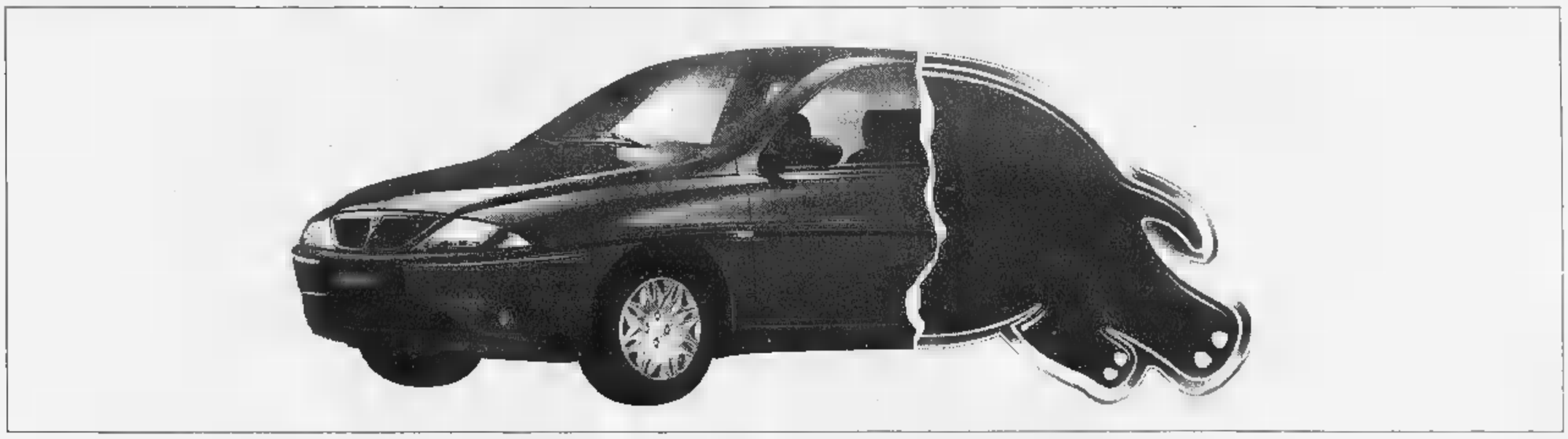

Entro il 31 marzo, vi bastano un piccolo anticipo e una vecchia auto di almeno 10 anni.

Lancia Y con l'elefantino è una specie ambita. E oggi può essere vostra in cambio della vecchia automobile, con un minimo anticipo e 11 quote mensili veramente contenute. Dopo un anno, potrete scegliere se effettuare il versamento finale oppure acquistare un'altra Lancia nuova utilizzando lo speciale bonus di riacquisto. Per questo, oltre che facile da catturare, Lancia Y con l'elefantino è facile da amare.

Esempio*:

- versamento iniziale **L. 2.794.500** comprese L. 270.000 di spese pratica e bolli
- 11 quote mensili di **L. 221.488**
- versamento finale rifinanziabile L. 10.692.000
- prezzo minimo di riacquisto **L. 13.320.000** (vettura in normali condizioni d'uso e con meno di 30.000 km)
- bonus per il riacquisto di una nuova Lancia **L. 2.628.000**

*Calcolato su un prezzo di vendita, chiavi in mano escluso A.P.I.E.T., di L. 11.850.000 (al netto dello sconto venditore e dell'incentivo governativo). TAN 7% - TAEG 9,56%.

ORGANIZZAZIONE CONCESSIONARIE LANCIA **AUTOCUSIO** ED **AUTODEMSA**

AUTOCUSIO
Corso Sempione, 56
Tel. (0322) 846253
BORGOMANERO

di Ronchi Dino
Piazza Matteotti, 29
Tel. (0323) 401545
VERBANIA

AUTODEMSA
Via IV Novembre, 165
Tel. (0323) 62506
OMEGNA - CRUSINALLO

stylcar
Via Leonardo da Vinci, 6
Tel. (0324) 47481
CROPPO di TRONTANO
Domodossola

NEW ROVER 211i: SHE DRIVES ME CRAZY

Prezzo chiavi in mano 3p al dal contributo sulla rottamazionez, A.P.I.E.T. - I.E.T. escluso

1100 CC • CV • 6,7 litri/100 km: L. 18.668.000*

Impossibile resistere alla nuova Rover 211i, a 60 CV di pura energia e vitalità, alla tentazione di entrare nel mondo Rover. Ovvero, spazio, comfort e sicurezza di un'auto di categoria superiore ad un prezzo sorprendente. Servosterzo, airbag lato guida, alzacristalli elettrici anteriori, chiusura centralizzata, interni rifiniti nel migliore stile Rover, tutto di serie ■ con varie possibilità di finanziamento. Venite a provarla, vi farà impazzire.

Dal 6 al 14 Marzo, recandovi presso le nostre Concessionarie, potrete partecipare al grande Concorso ■ premi Rover - Blaupunkt. In palio autoradio Blaupunkt ed una Rover 211 3 porte. Vi aspettiamo!!

Autonova

NOVARA - Cameri
S.S. Sempione, 32 - Tel. 0321/622211

Reparto Assistenza Clienti	Tel. 0321/622211
Reparto Magazzino Ricambi/Accessori	Tel. 0321/621261
Reparto Carrozzeria	Tel. 0321/621615
Reparto Vendita Occasioni d'Oc	Tel. 0321/622211

Esposizione: **ARONA**
Viale Baracca, 13 - Tel. 0322/45338

SINCERT CERMET

CONCESSIONARI ROVER. UN'ALTRA CLASSE.

ROVER

Prestige

BORGOMANERO
Via Novara, 318 - Tel. 0322/846588

Reparto Assistenza Clienti	Tel. 0322/846588
Reparto Magazzino Ricambi/Accessori	Tel. 0322/841541
Reparto Carrozzeria	Tel. [illegible]2/845672
Reparto Vendita Occasioni d'Oc	Tel. 0322/846588

Esposizione: **GRAVELLONA T.**
Corso Marconi, 115 - Tel. 0323/848556

PuntoModa
ABBIGLIAMENTO

Vi propone un vasto assortimento Primavera

Qualità e Prezzi senza confronto!

Novara - Corso XXIII Marzo, 220

Forza Italia non vuole l'aumento di 5 lire per la somatostatina

Cura di Bella, Polo diviso

Benzina più cara: polemica in Regione

Dicono [illegible] cura Di Bella e la possibilità di finanziarla. Ma...». E quel «ma», che tante polemiche sta causando in Regione, è legato alla necessità di reperire i miliardi (15 o 16) necessari per pagare la somatostatina. Viene dai banchi di opposizione del centro-sinistra, ma sale anche dal Polo, dove qualcuno appare perplesso sull'ipotesi dell'assessore alla Sanità Antonio D'Ambrosio di aumentare la benzina di 5 lire al litro per coprire quel costo. Certo, a Palazzo Lascaris nessun consigliere - dal Polo all'Ulivo - se la sente di negare un diritto alla speranza per i malati di tumore, ma il confronto è sul tipo di sacrificio che i cittadini dovranno subire: di qui la tensione che ieri serpeggiava in commissione Bilancio, anche fra i membri della maggioranza di Ghigo. «Un po' di nervosismo», minimizza l'assessore.

«Nervosismo» così intenso che ieri pomeriggio la minoranza si è espressa coralmente contro l'iniziativa: «Non siamo contrari alla cura Di Bella e alla possibilità di finanziarla. Ma...». In un incontro (presenti il verde Pasquale Cavaliere, la socialista Carla Spagnuolo, Marisa Suino e Andrea Foco del pds, Rocco Papandrea di Rifondazione, Renato Montabone dei popolari europei e Antonia Saitta del ppi) sono state illustrate le alternative all'idea dell'assessore. Dalla riduzione delle spese correnti dell'uno per mille al finanziamento attraverso il 5 per mille dell'avanzo di amministrazione dello anno, (proposte da Saitta), ad una serie di tagli sulle consulenze ipotizzati dalla Spagnuolo. E ancora, una proposta di Montabone: «Usiamo i soldi per le eccezionalità». Strade praticabili? C'è chi è scettico per via degli interessi che sarebbero toccati e chi accusa la minoranza di cercare visibilità. «Ma noi - replicano in coro dai banchi dell'opposizione - vogliamo solo reperire questi soldi nel bilancio. Evitando nuove tasse ai cittadini».

L'accusa di voler istituire ulteriori «gabelle» non piace niente all'assessore D'Ambrosio: un conto, dice, è la europea, un altro invece l'impegno di tutti per dare fiato alla speranza dei malati di cancro. Anche restano le sue perplessità sulla cura: «Terapie tradizionali danno per molti tipi di tumore buoni risultati».

E allora, assessore, perché va avanti così spedito sulla questione somatostatina? «Perché la vicenda Di Bella - risponde D'Ambrosio - deve insegnare a tutti alcune cose. Innanzitutto che si deve pensare prima al malato che alla malattia: se qualcosa può alimentare la speranza dei pazienti, impegniamoci anche su questa strada». Ed è convinto che sia necessario fare più ricerca (sia su base regionale su base nazionale) e ridurre i tempi della sperimentazione, come si fa già in molti parti di Europa).

Nel dibattito s'inserisce anche la maggioranza. Il capogruppo di Forza Italia, Luigi Gallarini è sempre critico con l'assessore: «Nel bilancio si possono trovare risorse sufficienti per coprire, nel '98, la cifra necessaria. E l'assessore Burzi può reperirle all'interno alcuni fondi per enti, con storni da capitoli di bilancio». D'Ambrosio, però, molla, anche se fa un po' di autocritica: «Avrei dovuto parlarne prima in giunta e ci saremmo stati meno problemi. Ma questa è una buona soluzione». E non lo spaventa nemmeno l'obiezione del verde Pasquale Cavaliere: «I soldi della benzina entrerebbero nelle casse regionali soltanto tra 15 mesi. E poi, quell'aumento di 5 lire, ne resterebbero per la cura appena 3. Il resto andrebbe a produttori e distributori. Per ottenere lo stesso incasso il cittadino dovrebbe pagare di più». Replica D'Ambrosio: «Chiederemo ai commercianti di rinunciare alla loro provvigione. E se i soldi non arrivano subito li anticipiano noi...».

In maggioranza, però, c'è anche chi sostiene il responsabile delle politiche sanitarie piemontesi. Ed è il capogruppo di An, Agostino Ghiglia. Ieri ha invitato D'Ambrosio ad aspettare: «A giorni il Consiglio di Stato si pronuncerà sulla sentenza del Tar che imponeva la somatostina gratis a tutti. Se gli darà ragione la cura la pagherà lo Stato».

Lodovico Poletto

I MEDICI

«Non lavoriamo più sereni»

C'è l'ombra pesante del magistrato dietro ai medici in corsia. Il fiato corto delle assicurazioni che consigliano massimali sempre più alti sulle loro polizze, poi di fronte a cause penali cedono facilmente alla transazione. E' il grido d'allarme lanciato ieri da oltre 300 medici tutt'Italia riuniti al convegno «Responsabilità medico-professionale in ambito ostetrico-ginecologico». «Nella popolazione - evidenzia il professor Tullio Wierdis, docente di Ostetricia e Ginecologia all'Università - si sono create aspettative quasi miracolistiche. Richieste di certezze che medicina non potrà mai avere. Così fioccano le denunce di malasanità che stanno però togliendo serenità nel lavoro». Contro l'impennata di processi, gli avvocati fanno anche autocritica: «Gran parte delle cause non hanno motivo di esistere. Ma querelare un medico significa chiedere sempre ingenti risarcimenti, quindi anche ingenti parcelle».

Conti irregolari?

Ispettori nella sede del Coni

C'è bomba a orologeria piazzata sotto le fondamenta di una delle più solide istituzioni dello sport torinese: il Coni provinciale. Gli uffici al primo piano di corso Stati Uniti 10 sono stati visitati in questi giorni da due ispettori del Servizio Organizzazione Territoriale del Coni nazionale, inviati per verificare eventuali irregolarità nella gestione amministrativa del comitato presieduto dal 1992 da Angelo Cremascoli, 75 anni, delle figure più conosciute dello sport nostrano, da sempre braccio destro di Primo Nebiolo al Cus e per lungo tempo presidente della Federatletica piemontese. Il caso è serio e potrebbe deflagrare da un momento all'altro anche perché poggia su un dato fatto inequivocabile e sicuramente anomalo: da due anni il Coni torinese non presenta a Roma il previsto rendiconto con la chiusura di bilancio. Gli accertamenti di rito s'inseriscono in un clima di assoluto rigore contabile deciso dal Coni centrale dopo lo scandalo appurato l'anno scorso al comitato provinciale romano. L'intervento dei carabinieri, sollecitato da precise segnalazioni, aveva portato alla scoperta di contributi corrisposti da Comune e Regione per l'organizzazione di manifestazioni e non registrate bilanci. Agli arresti domiciliari erano finiti presidente del comitato e i due segretari in carica nel periodo incriminato, mentre Bartolo Consolo, presidente della federnuoto nazionale, fu stato nominato commissario.

Angelo Cremascoli

Dopo Roma, altre indagini per irregolarità erano state promosse dal Coni attraverso sue attività ispettive a Treviso e Macerata e segnalate alla Procura. Segnali inquietanti, insomma. Tant'è che la Giunta nazionale del Coni nella sua riunione del 16 dicembre scorso aveva poi deciso di stringere i freni nominando in ciascuno dei 103 comitati provinciali dei revisori dei conti, scelti nei quadri della Ragioneria di Stato. Tra situazioni oggettivamente confuse e «soffiate» raccolte nell'ambiente, il revisore torinese non ha messo molto a ravvisare strane anomalie. Immediatamente, Roma ha avviato l'indagine supplementare. Gli ispettori Domenico De Luca e Romeo Grossi sono arrivati a Torino e hanno analizzato minuziosamente gli archivi contabili del comitato, su carta e computer, passando a rassegna contributi, rimborsi, premi, spese ordinarie e straordinarie degli ultimi due anni. Ancora ieri, come già nei giorni scorsi, gli uffici del Coni provinciale sono rimasti chiusi. Attività paralizzata, insomma. Qualcuno sussurra di contributi elargiti a società inesistenti, ma né dagli ispettori né dal Coni centrale nulla è trapelato. Sembra comunque che Cremascoli abbia già offerto le proprie dimissioni. Scoppierà una bomba con tanto di dossier inviato alla magistratura o si tratta di piccole irregolarità causate da negligenza? A giorni la risposta. [r. s.]

PIEMONTE LIGURIA VALLE D'AOSTA

Le Settimane musicali da Stresa all'Ossola

STRESA. Per la prima volta dopo 38 edizioni, le Settimane Musicali di Stresa abbandonano il Lago Maggiore e si spostano in Ossola. La persistente indisponibilità del palazzo dei Congressi, dove si svolge la maggior parte dei concerti e dove sino a fine ottobre proseguono i lavori di ristrutturazione, ha costretto gli organizzatori a cercare una sede alternativa per non interrompere l'appuntamento con il prestigioso festival. La soluzione è stata trovata dopo l'interessamento del presidente della Provincia del Verbano Cusio Ossola, Giuseppe Ravasio, che ha accertato la disponibilità della «Fabbrica» di Villadossola, un teatro di recente costruzione in grado di ospitare 550 persone. Anche il patron delle Settimane, Italo Trentinaglia, si è dichiarato d'accordo al trasferimento.

Fondi «Astesi» novità Cassa

ASTI. La Cassa di Risparmio di Asti (7597 miliardi di raccolta complessiva nel '97, 78 sportelli) entrerà con un proprio prodotto nel mondo dei fondi di investimento. A fine maggio potranno sottoscrivere i fondi comuni «Astesi», un misto obbligazionario che precederà di pochi mesi un'altra iniziativa: i fondi pensione. L'hanno annunciato il presidente dell'istituto, Giampiero Vigna e il direttore Alfredo Bergamaschi.

Camera Commercio dialoga sull'Europa

VERCELLI. Ieri mattina i giovani delle superiori vercellesi sono stati invitati a festeggiare i 70 anni della Camera di Commercio. Il presidente Verri, dal Teatro Civico del capoluogo è riuscito a raggiungere oltre 1600 studenti sparsi per tutta la provincia con un collegamento multivideo. E' seguita una tavola rotonda cui hanno partecipato esperti italiani ed europei, che hanno parlato di Europa, imprese e giovani.

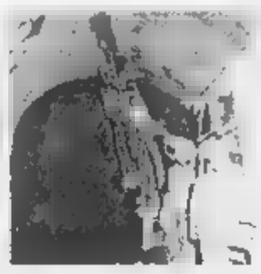

Cantieri Alta Velocità mirino delle procure

ALESSANDRIA. Partono le indagini dopo gli esposti di ambientalisti e Comitato interregionale «Alt al Supertreno Milano Genova» alle procure di Alessandria e di Genova e alla sezione della Corte dei conti di Torino. Sott'inchiesta i lavori nei cantieri alessandrini di Fraconalto, Voltaggio (nella foto) ed in quello di Paveto, in Liguria. I firmatari degli esposti ipotizzano i reati di truffa ai danni dei Comuni interessati nonché violazioni alle norme sull'inquinamento delle acque pubbliche e sullo smaltimento dei rifiuti. I cantieri erano stati bloccati a fine febbraio da un'ordinanza del ministro Ronchi. Secondo gli ambientalisti il consorzio «invece di cunicoli esplorativi, stava realizzando gallerie di servizio». Il ministro dei Trasporti Burlando di recente ha però difeso l'operato del Cociv.

Sport senza barriere per atle

BIELLA. Sette mesi di gara, per centinaia di atleti disabili non: sabato prossimo parte la terza edizione di «Sport senza barriere», organizzata dalla Provincia e dalle associazioni biellesi. Il calendario prosegue fino alla fine di ottobre, e prevede meeting atletica e nuoto, competizioni ippiche, cronoscalate e sfide a tennistavolo in carrozzella. Il primo appuntamento è a Pollone, con un torneo di basket per handicappati mentali.

Blitz della polizia tensione in Riviera

ALBENGA. Un agente di polizia, nel corso di un vasto controllo anti-malavita e anti-prostituzione in tutta la Riviera, è stato costretto ad esplodere un colpo di pistola a scopo intimidatorio. E' accaduto l'altra notte, in piazza del Popolo, nel piccolo centro di Albenga dove, pochi giorni fa, c'è stato il rischio di scontri razziali tra gli extracomunitari e i residenti, stanchi di spacciatori, ladri, scippatori e prostitute.

La base di Levaldigi aspetta elicotteri

CUNEO. Mentre nella «Grande» e nell'Imperiese è allarme per i boschi in fiamme, in Piemonte funziona una sola base di elicotteri antincendio, a Torino. La prevista sede di Cuneo Levaldigi non è stata attivata, perché la Regione ha annullato la gara d'appalto per il nuovo servizio. «Gli elicotteri costano un milione e mezzo l'ora e devono avere precise caratteristiche - spiegano all'assessorato alla Montagna -. Un solo consorzio in gara aveva i requisiti, ma la sua offerta era superiore alle nostre possibilità. Non potendovi far fronte, abbiamo annullato l'appalto, prorogando il servizio per tutto il Piemonte all'attuale ditta». Due i ricorsi contro la decisione: delle imprese escluse e delle vincitrici (associazione temporanea Elilombardia, Air Green ed Elilario), per le quali l'appalto è regolare, «non avendo escluso offerte al rialzo».

Due giornalisti del Tg3 erano stati assolti

Diffamato Sogno Processo da rifare

Il procuratore generale Antonino Palaja ha acquisito il fascicolo del processo contro l'ex direttore del Tg3 Daniela Brancati e il giornalista Roberto Scardova. I due vennero assolti lo scorso 29 gennaio dai giudici della seconda sezione penale dall'accusa di aver diffamato Edgardo Sogno nel corso del programma «E così Cia» trasmesso la sera del 2 agosto 1995 e dedicato alla della strage più funesta compiuta nel nostro Paese: quella del 1980 alla stazione di Bologna. Evidentemente l'alto magistrato vuole esaminare gli atti per valutare impugnare meno la sentenza del tribunale.

Nel frattempo il giudice estensore Maria Gabriella Rigoletti ha depositato i motivi della decisione dettata dal riconoscimento dell'esercizio di un diritto-dovere che si è concretizzato nella cronaca di fatti di grande rilevanza sociale.

L'ambasciatore Sogno si era ritenuto diffamato dall'accostamento del suo nome e della sua attività anticomunista allo scenario delle stragi. Scrive il giudice Rigoletti: «Dall'esame del contenuto della trasmissione emerge in modo evidente come il capo di imputazione non riporti in modo fedele le frasi pronunciate dall'imputato Scardova, autore del commento incriminato...». E poi precisa: «La cronaca giornalistica concorre a dare sostanza a un diritto che si radica nell'articolo 21 della Costituzione». Le condizioni: che sia rispettata la verità dei fatti narrati e che questi siano riferiti con correttezza, «senza inutili eccessi e aggressione all'interesse morale della persona».

Conclusione: «E' di tutta evidenza che esista un interesse pubblico all'informazione sui temi trattati nella trasmissione, relativi ad avvenimenti che per la loro drammaticità e gravità hanno fortemente coinvolto e scosso l'opinione pubblica, suscitando interrogativi che ancora non hanno trovato chiare risposte. La divulgazione degli esiti di ulteriori indagini... riveste un'indubbia utilità sociale. In quest'ambito, volto a comprendere le varie tensioni che si agitavano in quel periodo, il riferimento alla persona di Sogno non risulta affatto gratuito».

Il cardiochirurgo accusato di favoritismo

«Non è più reato» Assolto Morino

«Il fatto non costituisce reato». Tutti assolti: il professor Francesco Morino, sei componenti della commissione esaminatrice (Caffarello, Moggi, Pierini, Drago, Boveri e Caldarola) e l'esaminato che venne prescelto come nuovo primario di chirurgia all'ospedale di Ovada, Vezio La Ganga, fratello di Giusi, al tempo uno dei politici torinesi più influenti. Morino era stato accusato di «ispirato» il giudizio della commissione: nel dicembre 1995 venne condannato a un di reclusione con rito abbreviato dal gip Francesca Christillin. La quarta corte d'appello ha ribaltato il giudizio di primo grado sulla base del nuovo articolo 323 del codice penale: quello che punisce l'abuso d'ufficio. Per questo reato? sino all'estate scorsa, Morino e gli altri erano stati rinviati a giudizio e condannati. Ora formulazione del codice prevede che si «debba intenzionalmente procurare a sé o ad altri un ingiusto vantaggio patrimoniale, o arrecare ad altri un danno ingiusto».

I giudici hanno escluso un tale profilo per la condotta di Morino e degli altri chirurghi nella scelta di Vezio La Ganga. E hanno accolto la richiesta di assoluzione avanzata dal collegio difensivo. Il sostituto procuratore generale Bruno Rapetti aveva chiesto la conferma della sentenza di primo grado. L'avvocato Vittorio Chiusano, difensore con Luigi Chiappero del professor Morino, incassa la vittoria e dice che si è «restituita correttezza e dignità a una persona». I fatti risalgono al 1991: diciannove chirurghi concorsero per il posto di Ovada, solo undici si presentarono alla prova scritta. La superarono in cinque. E uno rinunciò alla prova pratica: intervento chirurgico su un cadavere, da svolgersi alle Molinette.

La commissione decise in un'ora: 8 punti a La Ganga, 5 ciascuno agli altri tre concorrenti che non vennero nemmeno ammessi alla prova orale. Gli esclusi si rivolsero alla procura. Le indagini appurarono che il verbale della commissione non evidenziava gli errori madornali attribuiti agli esclusi dai suoi componenti nel corso degli interrogatori in procura. Comunque, il pm Vittorio Corsi chiese due volte l'archiviazione del fascicolo, per due volte respinta dal presidente dei gip Antonino Palaja.

NEL CANTIERE DELLA TELECOM

Una gru da record, con il braccio lungo 52 metri

Continuano i lavori in Inghilterra per la costruzione del centro di direzione della Telecom. Dopo la distruzione del vecchio edificio la dinamite, con la quale si erano avviato il cantiere, ieri mattina la ha vissuto un altro spettacolare momento che prelude ad una nuova fase dell'intervento. E' stato infatti montato il braccio della gigantesca gru che servirà a spostare i blocchi di cemento e le macchine scavatrici. Il braccio è lungo 52 metri e pesa 180 tonnellate; è stato sollevato ad un'altezza di 47 metri da un'autogru. Per assistere all'avvenimento due classi dell'asilo nido e alcuni studenti del Politecnico si sono recati al cantiere. giorni scorsi l'impresa Dioguardi con 8 mila volantini ha invitato gli abitanti del quartiere a seguire l'operazione.

I giovani partono dal Balon e raggiungono il Po

Oggi gli squatter in corteo Lunedì i comitati spontanei

Tra squatter e comitati spontanei per la sicurezza, in città torna i cortei. Oggi, alle 14,30, dal Balon parte il corteo dei centri sociali. Autorizzato dalla questura, raggiungerà piazza Vittorio percorrendo le vie XX Settembre, Santa Teresa, Maria Vittoria, San Francesco, Po. Grande dispiegamento di forze dell'ordine per evitare si ripetano le violenze di venerdì scorso quando i manifestanti sfasciarono venti vetrine. Il corteo, contro il quale s'è pronunciata An - «deve essere vietato» -, sarà composto dalla gioventù dei centri sociali cittadini, di quelli di Liguria, Valle d'Aosta e Cuneo. Continui, martellanti, gli appelli alla mobilitazione lanciati da Radio Blackout, l'emittente di quest'area giovanile in cui confluiscono le anime più diverse: ci i punk, gli anarchici, gli occupanti di edifici, gli squatters. Più le migliaia di ragazzi che frequentano saltuariamente - e quindi non vanno confusi con lo zoccolo duro degli attivisti -, i concerti e le manifestazioni organizzate nei centri e catalogabili alla «Cultura alternativa». Invece, il Coordinamento comitati spontanei torinesi (Cest) si fa promotore di «di una civile manifestazione» organizzata lunedì alle ore 15,30 davanti al municipio perché «Torino deve diventare una città dove domina la paura e ricordare al prefetto, al questore, al sindaco, al Consiglio comunale, che non può passare nel dimenticatoio la grave situazione di ordine pubblico in cui versano alcuni quartieri di Torino». Il rappresentante del comitato, Denis Martucci, ha anche sporto denuncia per «minacce di morte ricevute al telefonino». Sempre lunedì, ma alle 15, in piazza Madama Cristina, corteo di protesta degli abitanti di San Salvario capeggiati dal presidente di circoscrizione, Formisano.

Il grande accusatore da overdose

E' morto Paolo Bonicelli, uno dei grandi accusatori nel processo, a Genova, a carico dell'avvocato Raffaella Multedo, imputata di aver rifornito di stupefacenti alcuni suoi clienti detenuti nel carcere di Marassi. La notizia è stata comunicata ieri in aula, all'inizio del dibattimento che vede imputato il legale genovese. Secondo quanto è stato riferito, Bonicelli, 32 anni, è morto stroncato presumibilmente da un'overdose.

Pietre Cottolengo portafortuna

SANREMO. Il Piccolo Cottolengo, per recuperare parte dei 16 miliardi necessari alla sua ristrutturazione, ha copiato il Muro di Berlino ed ha messo in «vendita» frammenti delle sue antiche mura. Oggi 5 mila sacchettini con le pietre saranno offerte a tutti i giocatori del casino di Sanremo. Un nuovo portafortuna per i patiti dell'azzardo che, per un giorno, potranno abbandonare i soliti amuleti e contribuire all'assistenza di 180 anziani.

sul ghiaccio al Trofeo Topolino

AOSTA. Giornate decisive, oggi domani, per il Trofeo Topolino degli sport del ghiaccio che si sta svolgendo in Valle d'Aosta. Circa 400 bambini tra i 6 e i 12 anni stanno affrontando da giovedì sulle piste ghiacciate di Aosta e Courmayeur le gare di hockey, short track, figura (pattinaggio artistico e danza), curling e birilli. Sono rappresentati, oltre alla Regione padrona di casa, i Comitati di Alto Adige, Emilia Romagna, Friuli-Venezia Giulia, Lazio, Lombardia, Piemonte, Trentino e Veneto. Partecipano anche quattro nazioni: Austria, Francia, Germania e Spagna. Oggi sono in programma le ultime gare di qualificazione e, in serata, una grande festa riservata ai giovanissimi atleti. Domani si assegneranno i titoli nelle varie specialità, quindi la cerimonia di chiusura del Trofeo Topolino.

SE NON VIENI NON CREDI!

DAL 14 MARZO SOLO PER 30 GIORNI

LA PELLICCERIA GARINO DI BORGOMANERO

CHIUDE E LIQUIDA TUTTO*

CON SCONTI REALI FINO AL 50%

Visoni scanbrown	da £. 8.200.000	ceduti a £. 4.800.000
Visoni mantello	da £. 9.600.000	ceduti a £. 5.800.000
Visoni femmine	da £. 5.800.000	ceduti a £. 2.800.000
Volpi argentate	da £. 6.500.000	cedute a £. 3.200.000
Volpi Groenlandia	da £. 3.800.000	cedute a £. 1.800.000
Mantelli Rat Mosquet	da £. 3.600.000	ceduti a £. 1.800.000
Petigris	da £. 5.400.000	ceduti a £. 3.200.000
Intarsi di Visone	da £. 3.900.000	ceduti a £. 2.100.000
Castorini lontrati	da £. 2.500.000	ceduti a £. 1.500.000
Persiani grigi	da £. 4.500.000	ceduti a £. 2.500.000
Persiani neri	da £. 4.500.000	ceduti a £. 2.400.000
Giacche Persiani	da £. 3.800.000	ceduti a £. 1.300.000
Persiani Vichinghi	da £. 1.800.000	ceduti a £. 500.000
Montoni spagnoli Shearling collo e polsi volpe	da £. 2.800.000	ceduti a £. 1.600.000
Montoni uomo	da £. 1.950.000	ceduti a £. 1.100.000
Colli a scialle Volpe colori vari	da £. 350.000	ceduti a £. 160.000
Cappelli	da £. 350.000	ceduti a £. 150.000
Giacche Renna e giubbotti mod.Polo uomo	da £. 550.000	ceduti a £. 320.000
Giacche Renna donna vari modelli	da £. 420.000	cedute a £. 120.000
Giacche Pecary vari modelli	da £. 650.000	cedute a £. 270.000
Impermeabili cotone e gabardine interno Lapin staccabile	da £. 1.650.000	ceduti a £. 820.000
Cappotti lana e cachemire con collo visone	da £. 2.200.000	ceduti a £. 1.100.000
Giacconi lana e cachemire	da £. 990.000	ceduti a £. 480.000
Cappotti tessuto double in lana merinos collo pelliccia	da £. 950.000	ceduti a £. 510.000
Tailleur in pura lana	da £. 560.000	ceduti a £. 330.000

*Fino ad esaurimento scorte

COMUNICAZIONE AL CO[illegible] N° 7878 DEL 27/03/98

La prestigiosa collezione Garino '98 a prezzi che nessuno ha mai osato prima!

- GARANZIA DI CERTIFICAZIONE DELL'ORIGINE DELLE PELLI
- FINANZIAMENTI RATEALI SENZA ANTICIPO CONTANTE

Pellicceria Garino ▪ Via Novara, 39 ▪ Borgomanero (NO)

Per la pubblicità su
LA STAMPA
PK
publikompass
PUBLITIME srl
Agente Publikompass
Novara Corso Cavour 13
Tel. (0321) 333.41 (2 linee r.a.)
Telefax (0321) 623035
Gozzano Via Cervino 13
Tel. (0322) 913.839

LA STAMPA
"Lo TN"
Novara
via Perazzi 30/e
Tel. 626.290

Il procuratore Maddalena a Novara

«Cittadino garantito con un indipendente»

No alla separazione delle carriere
Sì all'interscambio delle funzioni

Il palazzo di giustizia di Novara. Il dibattito con il procuratore aggiunto di Torino si è tenuto al Lions

NOVARA. «In questa società largamente conflittuale il magistrato deve la massima indipendenza dal potere politico e la massima imparzialità... piuttosto di trasferirlo su un altro versante dove quello di perseguire, a voglia o non si voglia, l'interesse politico e l'utilizzo politico del momento».

Così Marcello Maddalena, procuratore aggiunto di Torino parlando l'altra al Lions club di Novara su magistratura e potere politico.

Maddalena ha posto l'accento soprattutto sul «rischio» che potrebbe derivare dalla separazione delle carriere, riferendosi in particolare alle da coloro che si sentono «perseguitati» dalla giustizia perchè «rappresentano una classe politica non gradita all'establishment».

Marcello Maddalena

«Pensate che cosa potrebbe avvenire quando l'accusa fosse esercitata da un pubblico ministero staccato da un ordine giudiziario che ha un obbligo completamente diverso...a meno che non si ritenga vada meglio per tutti un pubblico ministero più sottoposto al controllo del potere politico perchè si pensa in ogni che all'interno tutto si aggiusta in qualche forma di tipo consociativo di cui questo Paese ha già fatto qualche esperienza. Questo non andrebbe meglio per quei cittadini - la maggioranza in Italia - che aspirano a svolgere onestamente il loro lavoro e a essere tutelati da magistrati indipendenti».

E ancora, secondo Maddalena: nella divisione delle carriere c'è anche il pericolo che i pm formino quella categoria dipendente dal Governo, dal Parlamento o dal potere politico. «Ma quale forza di suggestione avrà chi viene a rappresentare la pretesa punitiva dello Stato? Pensiamo a un Borrelli, a un Caselli, a un Davigo o a un Colombo che scendessero in campo con la spada di chi viene con il mandato dello Stato con l'obiettivo di ottenere l'ordine pubblico».

Maddalena ipotizza, invece, un'intercambiabilità delle funzioni, perchè «a volte ci può essere una suggestione che deriva dalla fama acquisita dalla deformazione professionale. Dopo un certo periodo di tempo vanno cambiate queste funzioni, non si può fare il pm a vita. Ma credo, in definitiva, che all'interno del dibattito ci sia un'errata comprensione quello che il rapporto mezzi e fine. Se invece il fine è il controllo dell'azione penale, allora è quello giusto».

La massima imparzialità e l'indipendenza dal potere politico come presupposti di garanzia per il cittadino.

E ancora si chiede il procuratore aggiunto di Torino: «E' giusto trasformare il magistrato in qualcuno che deve avere come obiettivo l'indagine come obbligo del risultato? Questo è concetto tipico di chi ha un'ottica da potere politico».

Gianfranco Quaglia

La causa: il palacongressi inagibile. La decisione assunta con la Provincia

Stresa perde le «Settimane»

Metà dei concerti alla Fabbrica di Villadossola

STRESA. Sarà la «Fabbrica» di Villadossola ad ospitare metà dei concerti della 38° edizione delle Settimane Musicali di Stresa. La decisione, imposta dalla persistente inagibilità del palacongressi, è maturata l'intervento dell'amministrazione provinciale del Vco. Scongiura il grave rischio di sospendere la principale manifestazione musicale della zona, che ha rilievo internazionale.

Un'interruzione delle «Settimane» potrebbe avere conseguenze irreparabili. «Dopo aver avuto l'assenso del consiglio dell'associazione delle Settimane - dichiara il presidente della Provincia, Giuseppe Ravasio - ho svolto ieri un sopralluogo a Villadossola con l'avvocato Italo Trentinaglia, patron del festival. Abbiamo visitato la sala che è nuova e può ospitare persone. Trentinaglia l'ha giudicata perfettamente idonea. L'Ossola potrà sfruttare questa importante occasione promozionale, che porterà il suo nome in Europa e nel mondo».

La «Fabbrica» può ospitare spettatori. Il patron delle Settimane Italo Trentinaglia

Trentinaglia conferma il giudizio positivo: «I lavori di ristrutturazione del palacongressi - dichiara - si protrarranno sino a fine ottobre. Ciò rendeva necessaria un'alternativa, poichè è già stato predisposto il cartellone della prossima stagione. Avevo pensato in un primo momento ad uno spostamento a Novara ma ho trovato il teatro di Villadossola adatto e ben attrezzato. Ho parlato anche con il sindaco del Comune ossolano, che ha espresso la sua piena disponibilità».

Nella «Fabbrica» verranno eseguiti sei concerti; il resto del programma comprende quattro appuntamenti all'aperto sulle isole Borromee, uno nella chiesa parrocchiale di Baveno e uno in quella di San Leonardo a Verbania. Dalle prime anticipazioni sul programma artistico, che verrà presentato prossimamente in via ufficiale a Domodossola dalla Provincia e dall'associazione organizzatrice, si ha motivo di ritenere che le Settimane saranno anche quest'anno all'altezza della fama. Tra l'altro si parla, per l'inaugurazione, della grande Orchestra Filarmonica di San Pietroburgo. Sempre a Villadossola dovrebbe esibirsi Uto Ughi con l'Orchestra del Festival internazionale di Bergamo-Brescia.

Intanto l'indisponibilità del palacongressi mette in dubbio anche lo svolgimento della Conferenza del Traffico. Tra gli organizzatori qualcuno ha pensato ad un eventuale spostamento sul lago di Garda. La decisione non è stata ancora presa.

Sergio Ronchi

Sull'autostrada

Fiat camionista e rubano Tir

NOVARA. Un camionista francese, Frederic Renier, 32 anni, è stato rapinato del Tir sull' autostrada Torino-Milano. E' accaduto l'altra notte. L'uomo, proveniente da Torino, si era fermato in una piazzola di sosta nei pressi di San Pietro Mosezzo per riposare. Ma dopo qualche ora di sonno è stato svegliato di soprassalto dal rumore del finestrino sfondato. Tutto è avvenuto in pochi istanti: due individui l' hanno malmenato e immobilizzato; quindi sono fuggiti con l' autoarticolato, carico di detersivi.

Abbandonato sul piazzale, l' autista è riuscito a liberarsi e a dare l' allarme, ma ormai i malviventi avevano fatto perdere le loro tracce.

Sul posto si è recata una pattuglia della polizia stradale di Villarboit che ha accompagnato il camionista verso l'ospedale di Novara dove è stato medicato e dimesso con qualche giorno di prognosi. Nonostante i posti di blocco e le ricerche effettuate sull'autostrada, il Tir è volatilizzato. **[m. p.]**

Il lettore è stato estratto a sorte nel concorso premi de La Stampa

Un ottantenne novarese ha vinto l'auto in palio per gli abbonati

NOVARA. E' un fedelissimo a «La Stampa». La legge da sempre ed è abbonato da quasi vent'anni. E ieri mattina Arnaldo Dalla Chiesa ha visto ricambiato il suo affetto al quotidiano: ha vinto una Fiat Brava 1400 blu. Il pensionato novarese è stato estratto a sorte nel concorso a premi riservato ai lettori abbonati: erano in palio cinque automobili. Il mese prossimo sarà sorteggiata un'altra vettura, sempre della casa torinese.

Ottant'anni portati con serenità e piglio giovanile, Arnaldo Dalla Chiesa abita da solo in via Alfieri 2. E' vedovo da qualche tempo ed ha una figlia sposata; ha girato in lungo e in largo il Piemonte informatore scientifico, lavoro che ha lasciato nel '78 per andare in pensione.

«Io e mia moglie abbiamo sempre letto La Stampa - racconta -. Prima la compravamo all'edicola, poi ci siamo abbonati. Mi piace leggere soprattutto la cronaca locale per sapere che cosa succede in città».

Il pensionato Arnaldo Dalla Chiesa ha vinto una delle cinque automobili in palio tra gli abbonati: a aprile ci sarà un'altra estrazione

L'unico suo appunto riguarda le pagine dello sport nazionale: «Ma è una critica parziale - ammette sorridendo -. C'è troppo spazio per la Juventus e poco per il Milan, la mia squadra del cuore!».

La sua nuova Brava 1400 (colore: blu forest) arriva proprio nel momento giusto. «Ho una Lancia Delta che ha più dieci anni - racconta -; sarebbe ora di cambiarla ma non mi decido mai perchè è ancora in buon econdizioni e ormai la uso soltanto per pochi chilometri alla settimana.

E pensare che quando lavoravo ne facevo anche più di ottanta mila all'anno». **[r. s.]**

PRIMO PIANO

Domodossola

Il grazie della città a padre Michelangelo

Il consiglio comunale domese, all'unanimità, ha concesso la cittadinanza onoraria a padre Michelanghelo. Il riconoscimento in occasione dei 50 anni di sacerdozio del popolare frate cappuccino. L'anniversario è oggi.

PAG. 40

Novara

Oggi le risposte allo «Sportello»

Appuntamento con l'iniziativa de La Stampa anti-burocrazia dalla parte del cittadino. Due i casi proposti. Insieme con la segnalazione del lettore, come sempre, pubblichiamo la risposta dell'ente tirato in ballo.

PAG. 38

Novara

Incontro su ambiente e metanodotto

I rappresentati della Snam illustreranno in un incontro a Novara le conseguenze del passaggio del metanodotto che dalla valle Formazza arriverà a Turbigo.

PAG. 39

LO SPORTELLO

[redacted]

Iniziativa de La Stampa per superare gli ostacoli della burocrazia

Le scuse al contribuente Ici «Avrà rimborso e interessi»

LO Sportello del cittadino propone questa settimana due casi. Ve li proponiamo rinnovando l'invito [redacted] scriverci presso La Stampa, corso della Vittoria 2 - Novara. Obbiettivo: superare gli scogli della burocrazia.

[redacted] **«Verifiche Ici, tempestività a senso unico»**. Ci scrive il signor Proietti, di Novara: «Quello che mi esaspera, a volte, è proprio l'ingiusto trattamento riservato [redacted] contribuente. Mi riferisco all'Ici [redacted] cui sono in atto accertamenti per discordanze riscontrate nei versamenti: perfettamente giusto. Ma come mai dalle verifiche emergono e vengono prontamente richieste le differenze in meno versate e non si fa altrettanto per i crediti dovuti al contribuente?

Gradirei, se possibile, che codesto Sportello mi fornisse una gratificante spiegazione del perché i controlli incrociati si fanno per accertare se i versamenti [redacted] esatti, e sono invece tanto complicati da eseguirsi per verificare se un versamento non è dovuto.

Io sono incappato nell'errore di versare [redacted] Comune di Novara, sin dal 1994 un'Ici dovuta ad altro Comune, ma nessuno se n'è accorto, tranne, ovviamente, il Comune cui era effettivamente dovuta.

Il Comune di Novara cui è stato fatto presente l'errore [redacted] richiesto il rimborso (per iscritto) mi ha risposto (verbalmente) che [redacted] si sapeva [redacted] quando avrebbero provveduto. Intanto io devo provvedere a regolarizzare i versamente pregressi all'altro Comune!»

Il Comune di Novara ci ha fatto pervenire la risposta del Raggruppamento d'Impresa Servizi Territoriali, che cura questo tipo di servizio: «Informiamo il signor Proietti che l'accertamento delle basi impositive dell'Ici recentemente [redacted] noi affidate dal Comune di Novara è sotteso sia al recupero di somme evase o eluse quanto al rimborso ai contribuenti di somme erroneamente versate e non dovute, che verranno prossimamente rimborsate con i relativi interessi maturati.

Se nell'ambito di tali attività il sig. Proietti [redacted] stato oggetto di un errato accertamento (lire. 38.770), peraltro prontamente rettificato, voglia scusarci e darci atto dell'utilità dello sportello 'Ufficio Relazioni con il Contribuente' attraverso il quale il cittadino può far valere i propri diritti [redacted] contemporaneamente contribuire a rettificare i numerosissimi errori contenuti nelle banche dati [redacted] fonte ministeriale e del Consorzio ANCI CNC fornite dai Comuni. Appare ovvio come la qualità del lavoro in atto dipenda dalla compiutezza delle notizie e della documentazione che il contribuente vorrà fornire in sede di convocazione».

● **«Non ho digerito quella multa»**. Arriva da Verbania la segnalazione di Fabrizio Lanzalaqua, rappresentante: «Il 30 settembre '96, alle 14,20 sostavo [redacted] con la mia auto in via San Vittore, sotto casa, per caricare materiale lavorativo, conformemente alla segnaletica stradale valevole per quella zona, che consente il carico e scarico di merci dalle 13 alle 16.

Il vigile, invece, mi contestava la sosta in area vietata alla circolazione. Una multa [redacted] 118 mila lire. Raggiungevo, in auto alle 14,40, il vigile. Spiegavo le mie ragioni. Ma per tutta risposta il vigile elevava altra contravvenzione per mancato utilizzo delle cinture di sicurezza (multa di 54 mila lire). Mi recavo [redacted] al Comando dove un vigile ammetteva l'inesattezza della contravvenzione in relazione alla segnaletica che, effettivamente in quell'ora consentiva il carico [redacted] scarico di merci.

Facevo ricorso al Prefetto, con atto indirizzato direttamente [redacted] lui e non al Comando dei Vigili, ma non ho ancora ricevuto risposta. Intanto, il [redacted] gennaio '97 pagavo la prima multa (118 mila lire). Il 12 febbraio ricevevo comunicazione di pagare la residua somma [redacted] 109 mila lire, in quanto [redacted] precedente versamento era stato effettuato oltre i termini.

Neppure il sindaco, al quale ho segnalato il [redacted] provvedeva a fare quanto era eventualmente in [redacted] potere per eliminare le ulteriori conseguenze dannose all'originario errore del vigile».

Puntuale la risposta del Comando [redacted] Polizia municipale di Verbania: «Nulla risulta a carico [redacted] del sig. Lanzalacqua il 30 settembre '96 bensì il 30 agosto '96 (verbale n. 6842/47481).

Sentito l'accertatore, questi ha precisato che l'autovettura VW Golf, si trovava in sosta in via San Vittore, [redacted] vige il divieto di circolazione e sosta veicolare, da circa 50 minuti prima che lo stesso apponesse il preavviso di sosta sul parabrezza. Pertanto l'auto risultava in sosta abusiva già dalle 13,30 e l'avviso è stato compilato alle 14,20. Non vi erano in corso operazioni di carico/scarico e l'auto si presentava completamente chiusa. In ogni [redacted] l'eventuale autorizzazione per il carico e scarico delle merci [redacted] riservato [redacted] veicoli di tipo commerciale destinati al trasporto merci.

Il veicolo del sig. Lanzalacqua è [redacted] auto privata per trasporto di persone.

Dopo altri 20 minuti il trasgressore raggiungeva il veicolo e protestava [redacted] l'accertatore il quale forniva le dovute spiegazioni; non è stato possibile procedere alla stesura del verbale in quanto il trasgressore, nonostante i ripetuti richiami anche con i trilli del fischietto, si allontanava con il veicolo senza allacciare le cinture, di conseguenza è stata applicata la sanzione prevista dall'art. 172, notificata anch'essa [redacted] mezzo ufficio postale. Il verbale oggetto delle lagnanze risulta [redacted] stato notificato il 13.11.1996 e l'interessato ha effettuato un versamento [redacted] c/c postale il 29 gennaio '97, pertanto oltre il termine di 60 gg. nel quale è consentita la definizione in misura ridotta. Oltre detto termine è possibile effettuare [redacted] pagamento di una somma pari alla metà del massimo che, nel caso in questione, corrisponde a 227 mila lire comprensiva di spese postali e di accertamento.

Il 12.12.1997 è stato informato l'interessato, invitandolo a versare la differenza precisando che è consentito integrare [redacted] il versamento fino alla formazione del ruolo. La differenza è stata versata in data 19.2.1998 con versamento su c/c postale pertanto è stato registrato il pagamento ed il verbale risulta archiviato. Il 22.12.96 apprendevamo, con lettera inviata al sindaco dalla madre di Lanzalacqua Fabrizio, che il 20 novembre '96 è stato presentato ricorso al Prefetto omettendo di trasmetterlo al Comando accertatore [redacted] previsto dall'art. 203 del Codice della Strada, infatti nulla risulta in proposito agli atti da questo Comando.

In ogni caso [redacted] precisa che il citato art. 203 del Codice consente di proporre ricorso, qualora non sia stato effettuato il pagamento in misura ridotta che, pertanto, costituisce [redacted] di estinzione [redacted] violazione.

La competenza decisionale in materia di Codice è del Prefetto [redacted] del Sindaco». [r. s.]

Verbania, il caso di un automobilista multato

I vigili: «Abbiamo solo fatto [redacted] nostro dovere»

REGIONE

Numeri verdi di servizio

La Regione ha attivato due numeri verdi dalla parte dei cittadini. Componendo il numero 167-213-700 (attivo il lunedì dalle [redacted] alle 16,30; dal martedì [redacted] giovedì dalle 14 alle 16,30) diventa più facile affrontare i problemi legati al contenzioso amministrativo (le pratiche che ogni anno [redacted] transitano negli uffici sono circa 23 mila). Si potranno acquisire informazioni, soprattutto riguardo ad accertamenti e infrazioni di competenza regionale. Spiega l'assessore al Legale e Contenzioso, Gilberto Picchetto: «L'iniziativa [redacted] pensata soprattutto per i privati cittadini, specie quelli residenti fuori Torino, visto che enti [redacted] associazioni hanno più facilità ad accedere negli uffici [redacted] piazza Castello». Componendo invece [redacted] l'167-574-574 risponde [redacted] «Sportello del consumatore». Questo servizio, attivato dalla Regione in collaborazione con l'Associazione consumatori, ha il sostegno anche del Comune di Novara. [c. bo.]

Il Comune di Novara (nella foto l'Ufficio Tributi) ha affidato alla società Servizi Territoriali gli accertamenti impositivi dell'Ici

[redacted]

Arona

Taccuino elettorale [redacted] incontri e gazebo

Oggi dalle 18 alle 21, nella sala riunioni dell'Antares di via Gramsci ad Arona, incontro pubblico promosso dalla Lega Nord per l'indipendenza della Padania. Presenzieranno alcuni candidati alle prossime amministrative. Gazebo [redacted] Dagnente (parco giochi) [redacted] Montrigiasco (piazza principale) domani dalle 10,30 alle 12, e a Mercurago (piazza San Rocco) sabato 21 dalle 14,30 alle 17. [s. bot.]

Novara

Fondi per progetti e [redacted] occupazione

La Regione coordinerà le iniziative del programma «Parco progetti, una rete per lo sviluppo locale» finanziato dall'Unione Europea per contrastare la disoccupazione. La Provincia di Novara ha già predisposto uno schema [redacted] progetto dal titolo «ForCrea-Forum p[redacted] la creazione d'impresa». I finanziamenti saranno concessi dopo che i progetti verranno presentati a cura dell'ente regionale al Ministero del Lavoro. [r. l.]

Novara

Centro commerciale la Lega dal [redacted]

Un incontro con il sindaco di Novara, Gianni Correnti, per discutere il progetto del centro commerciale in zona San Martino: l'ha richiesto la Lega Nord [redacted] si svolgerà martedì mattina. «La delegazione del controgoverno della Padania - è precisato in [redacted] nota - chiederà ufficialmente al sindaco di prendere una posizione chiara sull'argomento». [m. p. a.]

Il sociologo Gallino al convegno dell'Associazione Industriali

«Con il dibattito sulle 35 ore altri problemi sono ignorati»

NOVARA. «Il dibattito sulle 35 ore? E' come la storia di chi entra in un bosco, per visitarlo, e si sofferma su una foglia». La definizione è del sociologo Luciano Gallino al convegno che si è svolto all'Associazione Industriali. Gallino ha spiegato che il problema [redacted] non è la riduzione dell'orario di lavoro (possibile tra l'altro soltanto all'interno delle aziende manifatturiere) [redacted] sono la disoccupazione e l'aggiornamento.

Gallino: «E' un problema culturale: viviamo in un'epoca in cui ogni mansione professionale invecchia molto rapidamente perciò è indispensabile il continuo aggiornamento professionale: ogni azienda dovrebbe dedicarvi un mese all'anno a uso e consumo dei dipendenti. Inoltre assistiamo ad interi settori che non funzionano: perchè non riorganizzarli creando posti di lavoro?».

Una posizione diversa ha espresso Giorgio Lunghini, docente di Economia Politica all'Università di Pavia: «La questione delle 35 ore è tardiva e mal posta [redacted] non va considerata la soluzione di tutti i problemi. Questo tema può invece indicare un principio di soluzione a una questione che, in prospettiva storica, risulta molto importante: come ripartire i guadagni di produttività, nelle attuali forme di organizzazione del lavoro, in termini di tempo anzichè di reddito».

Nel dibattito sono intervenuti l'imprenditore Cesare Ponti, che ha ribadito l'importanza di una diversa politica industriale; i sindacalisti Giovanni Milanese [redacted] Carlo Colzani, che hanno invece confermato l'importanza della riduzione per il rilancio dell'occupazione. [m. g.]

LO SCONTRO

Fra imprese e sindacato

Il convegno dell'Associazione Industriali sulle 35 ore è stato surriscaldato da una polemica tra imprenditori [redacted] sindacato. Il presidente degli imprenditori novaresi Luigi Zucco ha mandato alle aziende la copia di una lettera inviata da un gruppo di disoccupati del Sud che hanno dichiarato di [redacted] pronti a lavorare 40 [redacted] ed [redacted] pagati per [redacted] le aziende del Nord investiranno nelle loro terre. Zucco ha commentato così la lettera: «Mi sembra molto più sensata questa ipotesi che non i proclami di Bertinotti». L'iniziativa ha suscitato [redacted] reazioni della Cisl, che ha criticato la presa [redacted] posizione degli industriali: «Signori imprenditori - dice il comunicato sindacale - andando in questa direzione non si costruisce nulla, si distruggono anni [redacted] relazioni che hanno permesso [redacted] governare grosse trasformazioni. Così non si governa lo sviluppo industriale [redacted] si sfruttano le povertà». [m. g.]

Gozzano, alle 15,15

Oggi funerali della vittima dell'incendio

GOZZANO. Si svolgeranno oggi alle 15,15 i funerali di Marisa Boschetti, l'invalida morta in seguito alle ustioni riportate nell'incendio che si è verificato martedì nel suo appartamento di corso 25 Aprile.

Ieri mattina è stata eseguita l'autopsia che permetterà di risalire alle cause esatte del decesso: bisognerà attendere comunque sessanta giorni per conoscere i risultati della perizia necroscopica.

Il corteo funebre partirà da via Godi 8: qui ora c'è l'abitazione del figlio della donna Riccardo e qui lei [redacted] nata. Nino Negri, [redacted] marito della vittima, continua [redacted] lottare contro la morte.

L'uomo [redacted] ricoverato in prognosi riservata [redacted] Centro Grandi Ustionati del Cto di Torino, e le sue condizioni non sono cambiate dal giorno del ricovero: il pensionato è tuttora in coma. Ha riportato ustioni [redacted] secondo e terzo grado diffuse su tutto il corpo, [redacted] le [redacted] condizioni sono complicate anche dall'età avanzata. [m. g.]

SI SVELANO I COGNOMI E I LORO SEGRETI

SABATO 14 MARZO 1998

GUIDA AI [redacted] E DEL [redacted]

Non sei citato nella nostra raccolta?

Ritaglia [redacted] spedisci questo tagliando.

L'origine del tuo [redacted] di famiglia sarà pubblicato [redacted] La Stampa

Mittente: ....

....

Cognome di cui si vuole conoscere l'origine:

....

Località di residenza: ....

Tel. ....

Spedire in busta chiusa e affrancata a:

LA STAMPA
GUIDA
AI COGNOMI NOVARESI
E DEL VCO
[redacted] della Vittoria, 2 NOVARA

Terminata l'analisi della lettera G, la rassegna della I e della J è ora il turno dei cognomi appartenenti al dominio della L. Prosegue l'iniziativa voluta da «La Stampa» per dare modo ai lettori di approfondire le conoscenze sulla genesi dei cognomi di Novarese e Vco. Oggi si potrà dunque leggere i testi redatti dal professor Dario Soranzo relativi al diffusissimo Leonardi (radicato soprattutto a Mezzomerico) al Locatelli passando per le variazioni sul tema che scaturiscono dalla radice «Lombard» come Lombardi e Lombardo. Per avere informazioni sui cognomi esclusi è sufficiente compilare e inviare il tagliando pubblicato qui sopra. [r. l.]

LETTERE AL GIORNALE

Riaprire il circolo «Perché no?»

«Abbiamo voluto offrire alle persone affette da problemi fisici o mentali l'opportunità di avere un luogo ricreativo in cui potersi ritrovare e soffocare lo spettro della solitudine». Queste erano le parole che i fondatori dell'Associazione e Circolo «Perché no?» rilasciavano alla stampa nel giorno della sua inaugurazione nel 1990. A distanza di anni [redacted] verità è venuta fuori, [redacted] provedevo e allora denunciavo; l'associazione [redacted] manfrina. Il circolo è da molto tempo che non apre, i responsabili hanno voltato la schiena ai disabili, handicappati ed emarginati, privandoli dell'unico luogo dove si sentivano a loro agio. [redacted] la cosa è chiara: i responsabili si erano creati il loro club dove passare [redacted] musica. Ora che non hanno più 600 soci, che la «moda» del circolo è finita, [redacted] chiude, alla faccia dei problemi sociali di cittadini inerti di far parte delle decisioni. Questa associazione [redacted] un insulto agli emarginati, i veri soci del circolo. Per chi ha veramente sensibilità [redacted] fronte [redacted] questi gravi problemi, questo circolo deve rimanere aperto! E attivo, ma ci vogliono persone che abbiano amore, interesse e soprattutto coscienza per scopi [redacted] grandi, non rendere handicappato per una seconda volta chi lo è già.

Giorgio Brandani, Verbania

Cambiare [redacted] mila [redacted]

In questo mondo di pazzi, dove [redacted] tassa persino l'aria che [redacted] respira, [redacted] spesi 700 mila miliardi [redacted] lire attuali...dico settecentomila miliardi, per modificare la data dei computer allo scadere dell'anno 2000. E' una vergogna. Con la miseria che sta rovinando il mondo, con la gente che dorme nei cartoni da imballo, con le code per il «pane» [redacted] assistenza, con l'impossibilità di curarsi se non sei ricco, di scaldarti [redacted] hai freddo e di vivere [redacted] vita che ti sei [redacted] struita...ebbene questi fatti spiegano quel che sta succedendo. La «lobby» che governa il mondo è definitivamente «out»...squalificata.

Antonio Fioramonti
Castelletto Ticino

NUMERI UTILI

PRONTO INTERVENTO EMERGENZA SANITARIA

Novara e Provincia: tel. 118

AUTOAMBULANZE

Novara: tel. 627.000; **Arona:** tel. (0322) 51.61; **Borgomanero:** tel. (0322) 84.81; **Domodossola:** tel. (0324) 46.600; **Galliate:** tel. 862.222; **Oleggio:** tel 93.500; **Omegna:** tel. (0323) 61.900 - 63.669; **Gravellona Toce:** tel. (0323) 848.559 - 865.000; **Stresa:** tel. (0323) 33.360; **Trecate:** tel. 777.900.

Verbania: tel. (0323) 405.000 - 556.000 - 556.161 / squadra naut. salvam. (0323) 519.100; **Baveno:** tel. (0323) 924.222; **Mergozzo:** tel. (0323) 80.705; **Orta:** tel. (0322) 911.900; **Grignasco:** S.r.a tel. (0163) 418.617; **S. [redacted] d'Opaglio:** tel. (0322) 967.456; **Lesa:** tel. (0322) 76.697; [redacted] tel. (0324) 83.186 Volontari crl P.A. Gres **Sizzano** (0321) [redacted]

FARMACIE

A NOVARA: *San Agabio*, via S. Giulio, 1 tel. 62.01.84 (apertura dalle 8,45 alle 20,15 continuato; dalle 12,30 alle 15,15 a battenti chiusi, con obbligo di ricetta medica urgente e diritto addiz. di L. 3.000) e *Morrese*, c.so Cavour, 7 tel. 61.23.63 (apert. con orario notturno dalle 8,45 alle 8,45 del giorno seguente; dalle 21,30 alle 8,45 a battenti chiusi, con obbligo di ricetta medica urgente e diritto addiz. di L. 7.500).

Per tutta la **Provincia**, la reperibilità notturna sarà su chiamata, dietro presentazione di ricette mediche urgenti.

Tornaco: *Luoni*, via IV Novembre, 31 [redacted] 84.51.25.

Cerano: *Valli*, via Gramsci, [redacted] 72.82.60.

Nebbiuno: *Monti*, via Provinciale Alto Vergante, tel. (0322) 58.028.

Marano Ticino: *Fatigato*, p. Vittorio Veneto, 1 tel. 97.86.64.

Borgomanero: *Pazzana*, c.so Roma, 50 tel. (0322) 81.[redacted]

Cavaglio d'Agogna: *Rovellotti*, via Roma, 7 tel. (0322) 80.61.03.

Verbania (Intra): *Pretti*, via 25 aprile, 30 tel. (0323) 40.31.75.

Stresa: *Polissení*, [redacted] Cavour, 16 tel. (0323) 93.38.33.

Pettenasco: *Viganò*, c.so Roma, 29 tel. (0323) 89.302.

Masera: *Bizzarri*, via Provinciale, tel. (0324) 35.221.

Ornavasso: *Ciana*, via A. Di Dio, 29 tel. (0323) 83.71.42.

Santa Maria Maggiore: *Zanaria*, via Matteotti, 45 tel. (0324) 95.016.

GUARDIA MEDICA

Novara: tel. 62.60.00; **Arona:** tel. (0322) 51.61; **Borgomanero:** tel. (0322) 81.500; [redacted] (0324) 491.334; **Oleggio:** tel.98.00 47; **Omegna:** tel. (0323) 868.111; **Stresa:** tel. (0323) 31.944; **Verbania (Pallanza):** tel. (0323) 541.318

DA NON PERDERE

Scuola

Corso di aggiornamento

Prende il via oggi ad Arona, [redacted] della Associazione Italiana Maestri Cattolici, [redacted] corso di aggiornamento sul tema: «La comunicazione con l'immagine nella scuola materna». Si articola su quattro lezioni, tenute da Rosalba Zanantoni Saler alla scuola Nicotera in via Battisti (ex Verga). [s. bot.]

Famiglia

Bambini problematici

Come intervenire nei comportamenti problematici dei bambini: ne parla oggi Giusi Immordino, insegnante e pedagogista, ospite ai «Percorsi di genitorialità» dell'Anfaa di Novara. L'incontro è alle 15,30 al quartiere San Martino in via Perazzi 5. [b. c.]

Fotografia

Per ricordare [redacted] amico

«Per ricordare un amico»: [redacted] il tema di una mostra fotografica dedicata all'alpinista-fotografo valsesiano Tullio Vidoni nel decennale della scomparsa. Sarà inaugurata oggi alle 16 [redacted] Grignasco. Alle 21 nell'aula magna della biblioteca sarà proiettato un filmato del Cai di Varallo. L'organizzazione è curata dal gruppo «Diaframma» [redacted] Centro Studi di Grignasco. [r. l.]

Religione

Testimoni [redacted] Geova

«Fate tutto per [redacted] della buona notizia»: è questo il tema dell'assemblea dei Testimoni di Geova in programma per le 9,30 di oggi a Cameri. Parteciperanno gli associati alle diciassette comunità del Vco. [r. l.]

Associazioni

Pacifisti ad Aviano

Ci sarà anche una delegazione del Novarese alla «Via crucis Pordenone-Aviano» dei [redacted] costruttori di Pace». Si partirà da Cesara alle 8,30 di domenica [redacted] marzo. Il corteo muoverà da piazza [redacted] Settembre [redacted] Pordenone alle 14,30 per raggiungere la base aerea Usaf di Aviano. Informazioni allo 0323/827120. [r. l.]

Dopo una vita di dedizione alla famiglia e al lavoro è mancato all'affetto dei suoi cari

Remo Pertusi

Addolorati lo annunciano la moglie Ercolina, i figli Giovanna e Pucci con Silvia, i nipoti Ginevra e Raimondo. I funerali avranno luogo a Trecate, sabato 14 marzo alle ore 15, partendo dalla chiesa parrocchiale.

— **Trecate**, 14 marzo 1998.

La Manifattura [redacted] partecipa al dolore della famiglia nel ricordo di

Remo Pertusi

che per più di cinquant'anni ha ispirato e guidato l'attività con la sua infaticabile [redacted]

— **Trecate**, 14 marzo 1998.

Partecipano commossi al lutto della famiglia Pertusi Enrico e Marcella Morè con Valentina e Gigliola.

— **Novara**, 13 [redacted] 1998.

Gli Amici dell'Inner Wheel Novara Val Ticino sono vicini a Ginevra e Raimondo per la [redacted] del caro

Remo Pertusi

— **Novara**, 13 marzo 1998.

Il Presidente e i Soci del Rotary Club Val Ticino di Novara partecipano al dolore dell'amico Pucci Pertusi e famiglia per la perdita del papà

Remo Pertusi

— **Novara**, [redacted] marzo 1998.

Partecipano al lutto:
Carmelina Tugna
Giuliano, Secondina e Gigi Panigati
Dario e Cinzia Gagliardi.

LUNEDÌ tuttosoldi
MERCOLEDÌ tuttoscienze
GIOVEDÌ tuttolibri
LA STAMPA
Una settimana ricca di tutto

Sopra Meina viene prevista una variante che gli abitanti ora contestano

«Il nuovo metanodotto devasta terreni e la flora»

MEINA. Che cosa cambierà sul territorio e quali altre conseguenze si avranno con il raddoppio del metanodotto Passo Gries-Mortara? La Provincia ha richiesto alla Snam di illustrare, agli amministratori provinciali e a quelli dei Comuni interessati, il progetto e l'impatto nel Novarese. La riunione è lunedì alle 17,30 a Palazzo Natta. Per la Snam ci sarà l'ingegner Paolo Bacchetta. Da Meina, intanto, arriva la protesta dei proprietari di tutti i terreni che sacrificati al progetto sulla collina di Ghevio, in località Silvera. Contro la variante è stato presentato al sindaco di Meina, Paolo Cumbo, un documento con raccolta di firme.

Giuseppe Ragazzoni, residente in via Colazza, si è assunto la paternità dell'iniziativa: «E' inspiegabile la variante che la Snam prevede: il passaggio non rispetterebbe il tracciato già esistente ma devierebbe bruscamente verso il basso di circa metri distruggendo la flora e rendendo inutilizzabili i migliori terreni della frazione per eventuali costruzioni. Senza contare che la deviazione passerebbe a meno di metri dall'ultima casa del paese».

Nel loro esposto i firmatari dicono di non capire «i motivi tecnici che hanno suggerito la variante, non essendo la zona interessata a smottamenti» e ritengono «ridicolo che una grande società come la Snam dica di avere dei problemi a preparare una piccola collina anche perchè lungo la passa già il metanodotto».

Rilevato ancora «che ad alcune aziende è stato concesso di realizzare vasche per la raccolta delle acque del torrente Terzago a ridosso del metanodotto, mentre ad altre sono state imposte precise distanze», i firmatari fanno presente che «ci opporremo alla variante con tutti i mezzi a disposizione e siamo anche pronti a portare la questione davanti al Tribunale di Strasburgo con l'appoggio di Lega Ambiente e con l'assistenza della Coldiretti».

Sandro Bolli

Trecate, il sette maggio c'è la simulazione alla Sarpom

Un piano d'emergenza coinvolge tutto il paese

TRECATE. Il 7 maggio è grave incidente è verificherà nella raffineria Sarpom a San Martino. Ma niente panico: tutto accadrà secondo regia ben precisa e scatteranno i dispositivi di emergenza. Verrà attuato il piano di Protezione Civile predisposto per un'eventualità di questo tipo e l'intera cittadinanza sarà coinvolta. I trecatesi dovranno collaborare con Prefettura, Vigili del fuoco, Comune, Azienda sanitaria 13, Agenzia regionale per la Protezione dell'Ambiente e forze dell'ordine. L'iniziativa è delle più importanti, per dimensioni e caratteristiche, che si siano mai svolte in provincia.

L'esercitazione è stata illustrata ieri mattina dal sindaco di Trecate, Pierpaolo Almasio, e dal consulente dell'Associazione Industriali per il settore ambiente, Franco La Ferla; gli imprenditori dell'area di San Martino stanno infatti lavorando da anni alla predisposizione di misure di sicurezza che tutelino la popolazione in caso di incidenti agli impianti.

Nelle prossime settimane sono previsti incontri con i cittadini per illustrare loro come dovranno comportarsi: «Il programma di informazione - hanno detto Almasio e La Ferla - ha un duplice scopo: facilitare la gestione dell'esercitazione di Protezione Civile, che verrà realizzata per sperimentare il piano di emergenza esterno all'area industriale di San Martino, e favorire una maggiore delle industrie di quest'area e delle lavorazioni che vengono effettuate».

E' stata predisposta una pubblicazione che riporta schede informative sugli stabilimenti e un testo sul rischio delle attività industriali: si può ritirare nei Municipi di Cerano e Trecate.

In fase di redazione è un opuscolo (che verrà stampato in diecimila copie e sarà distribuito gratuitamente) che illustra il piano di emergenza e fornisce indicazioni sui comportamenti da adottare in caso di incidente. Il quattro aprile, in un incontro con la popolazione, sarà distribuito l'opuscolo e proiettato un video informativo; il 18 aprile «open day» nelle industrie di San Martino, tutti avranno la possibilità di visitare i complessi della zona, e il 27 aprile è svolgerà la presentazione dell'esercitazione del sette maggio.

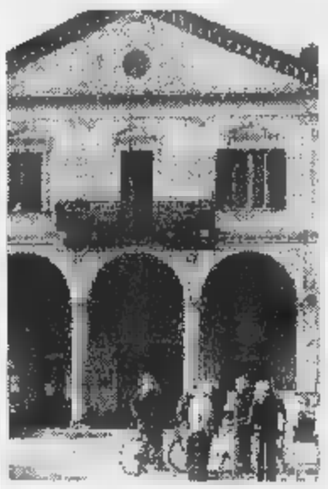

In Municipio il punto-informazioni

Marcello Giordani

Cinque arresti eseguiti dai carabinieri a Novara, Ghemme, Borgomanero e Romentino

Insegue e fa catturare i ladri della sua auto

Con il telefonino chiama il «112» e guida i militari alla cattura

NOVARA. Cinque persone arrestate nell'ambito di diverse operazioni portate a termine dai carabinieri. L'episodio più movimentato è quello accaduto a Novara l'altro ieri: un giovane appena uscito di casa ha visto due persone saltare a bordo della Citroen Ax parcheggiata. Senza perdere un istante, il proprietario è salito sulla seconda auto, partendo all'inseguimento della macchina rubata. Una mano sul volante, l'altra sul telefonino, per comporre il «112», il numero della centrale operativa dei carabinieri.

E' così iniziata una al ladro «in diretta»: dalla del comando provinciale è stata inviata una gazzella che ha cominciato a cercare la Citroen, sfruttando le indicazioni che il proprietario forniva, attaccato al telefonino. L'auto rubata ha imboccato corso Milano, è salita sul cavalcavia XXV aprile, quindi ha svoltato verso il cimitero e alla fine si è diretta in via Perrone, dove è stata incrociata dai militari e bloccata. A bordo, due persone indagate in stato di libertà: A.B. di 34 anni e una donna, Maria Grazia Martinelli, anni, colpita da provvedimento restrittivo di 4 mesi per oltraggio a pubblico ufficiale e per questo motivo arrestata.

Dal capoluogo alla provincia, a Ghemme, dove sono stati bloccati due giovani nomadi, riusciti a penetrati in un'abitazione di via Monte Rosa. Il titolare, rientrato a casa, è accorto della loro presenza e si è a urlare mettendoli in fuga. Diramato l'allarme, sul posto si è portata «gazzella» che ha rintracciato i due, giovane di anni e un ragazzo di 11, affidato ai genitori.

A Romentino, invece, un equipaggio in servizio perlustrativo ha notato due giovani aggirarsi in modo sospetto. Dopo averli pedinati, i militari li hanno visti entrare in un'abitazione. Sono entrati e loro volta e hanno sorpreso i due un braccialetto d' e altri monili rubati. Dopo gli accertamenti si è scoperto che la ragazza (accompagnata al carcere minorile Ferranti Aporti di Torino) ave- 17 anni e il ragazzo 12.

A Borgomanero è stata arrestata S.V., 24 anni, di Gozzano, sorpresa a rubare siringhe e altro materiale nell'ospedale di Borgo. E' stata condannata in pretura a mesi, tramutati poi in 6 mesi di libertà controllata.

Infine è stato incarcerato Urban Jovanovic, 50 anni, fermato dal nucleo operativo nel campo nomadi di via Calvari. Deve scontare una pena residua di 10 mesi e 6 giorni per danneggiamenti. **[m. p.]**

In biblioteca 150 immagini raccolte dal gruppo Diaframma

Vidoni fotografo, Grignasco presenta una mostra inedita

GRIGNASCO. Una donna peruviana che sorride mentre mina con il bimbo abbarbicato sulla schiena, una barca che solca dolcemente le acque di un fiume indiano, la valle del Kashmir con imponenti vette, la gioia dei compagni di spedizione dopo aver vinto un gigante himalayano: fotografie scattate da Tullio Vidoni, un alpinista che nascondeva in sè un'arte riservata a pochi, quella di fissare in immagini i momenti più significativi del nostro e dell'altrui vivere.

Tullio Vidoni, il più grande scalatore valsesiano, non c'è più, travolto, lui che aveva vinto il leggendario K2, il 12 febbraio da una valanga al Piccolo Altare di Rima, a due passi da casa. Ma di lui sono rimaste tante splendide immagini che segnano un'epoca.

E queste fotografie sono diventate un prezioso documento per chi ama la montagna e la vita in tutta le espressioni, anche quella che leggiù, in remoti villaggi delle Ande o nelle sperdute valli nepalesi.

Fotografie che da oggi esposte in biblioteca dal gruppo «Diaframma» di Grignasco, diretto Guido Zanaroli, una rassegna dal titolo significativo: «Per ricordare un amico». «Si tratta 150 immagini in bianco e nero scelte tra le 520 stampate in due anni di lavoro da Renzo Calvi, Roberto Giacometti, Giuliano Gratis, Giovanni Valeri, Guido Zanaroli e Daniele Zandotti, e illustrate con la collaborazione di Martino Moretti e di Antonio Vidoni, fratello di Tullio - spiegano i promotori -. In queste foto si leggono le rare qualità umane di Tullio, quel modo impareggiabile di affrontare le cose con semplicità e naturalezza».

L'esposizione inaugurata oggi alle 16 e resterà aperta fino al 22 marzo, dalle 15 alle 19 e dalle 20,30 alle 22. Inoltre, stasera alle 21, sempre in biblioteca, Tullio Vidoni sarà ricordato con la proiezione di filmato del Cai Varallo. Un video che presenterà il Vidoni vincitore di cinque Ottomila e di innumeravoli vette, e il Vidoni fotografo. Ma è un video che, soprattutto, ricorderà «un grande amico». [r. eyn.]

Concessionaria HONDA
Millemiglia
per le sedi di Novara e Borgomanero
RICERCA
ADDETTI MAGAZZINO
con esperienza nel settore specifico, capacità gestionali ed organizzativa, dinamismo e disponibilità.
MECCANICO/ELETTRAUTO
militesente, con passione per la meccanica, età 30 anni.
L'esperienza nel settore costituirà titolo preferenziale.
interessati possono telefonare allo 0322/841541

LUNEDI tuttosoldi
I supplementi de LA STAMPA
Una settimana ricca di tutto.

Punto Vendita "Le Dolcezze"
Vi ricorda che sono in vendita
* Da oggi "Le Colombe" il Buon Dolce della Primavera
* Da sempre Brioss e Merendine per la prima colazione e per tutte le ore fresche dai forni
P.V. Dolcezze
Al Punto Vendita "Le Dolcezze" troverete inoltre Specialità Dolciarie tipiche locali e delle migliori marche italiane e per la Pasqua un vasto assortimento di UOVA DI CIOCCOLATO Lindt, Caffarel, Streglio e altre marche.
VAPRIO D'AGOGNA - Strada Statale 229 (Novara-Borgomanero) km. 19 - Tel. 0321/966967

Prezzi comprensivi di IVA - TRASPORTO - MONTAGGIO
Tutto per la tua casa
Offerta valida 10 gg dal 12-03-98
Magazzini GARAVAGLIA
Corso Roma 181 - Trecate (NO) - Tel. 0321/73323
Mobili - casalinghi - giocattoli - video - tv - elettrodomestici

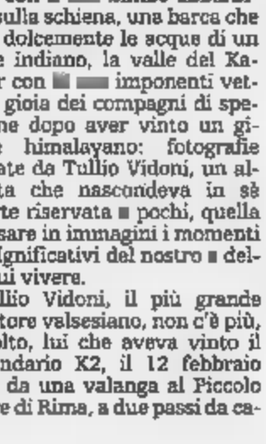
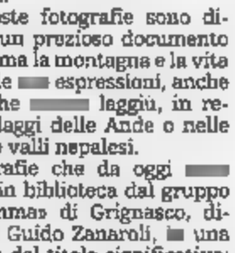

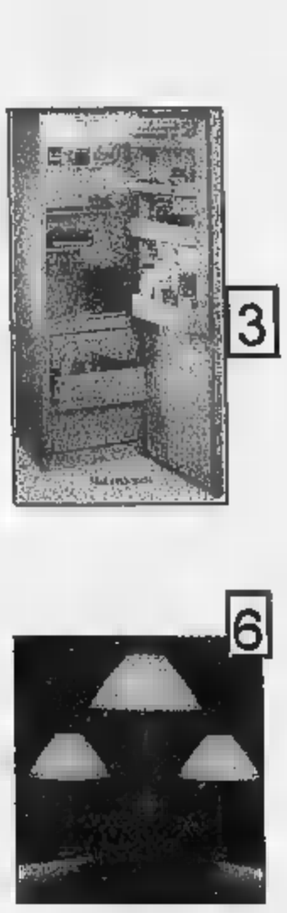

1 = Aspirapolvere Black & Decker £ 29.900
2 = Soggiorno con tavolo e 4 sedie £ 1.190.000
3 = Frigorifero combinato Boreal £ 499.000
4 = Mobile stiro £ 169.000
5 = Ferro a vapore Black & Decker £ 29.000
6 = Tris lampade £ 99.000

10.000 mq. di esposizione - 10.000 mq. di parcheggio - aria condizionata

Domo, il consiglio comunale ha conferito ieri la cittadinanza onoraria al popolare frate

Il sindaco: «Grazie, padre Michelangelo»

L'ultima iniziativa è per la liberazione di Alessandra

DOMODOSSOLA. A 75 anni, di di cui cinquanta consacrati al sacerdozio, ha avuto un attimo esitazione nell'offrirsi come mediatore per il rapimento Alessandra Sgarella, la giovane manager di origine do- da oltre tre ostaggio dell'Anonima. Il suo accorato appello ai sequestratori ('fatevi vivi con me') è finora purtroppo caduto nel vuoto padre Michelangelo, dopo secolo in prima linea a fianco dei deboli e degli emarginati, non è tipo da mollare. Ieri il popolaris- frate ha ricevuto in municipio la cittadinanza onoraria dal Consiglio comunale che si è riunito in seduta straordinaria. Il sindaco Mariano Cattrini ha parlato esitazioni «giornata storica. Quello che Padre Michelangelo ha saputo fare alla Cappuccina, non contrasti e difficoltà, è sotto gli occhi di tutti - detto - una testimonianza evangelica di carità concreta, fatta di opere sociali a cominciare dalla casa del fanciullo che ha sempre accolto figli emigranti o di famiglie in difficoltà per educarli e prepararli alla vita. Per arrivare al treno dei bimbi di Osso di Crroveo: solo l'illuminata fantasia Padre Michelangelo poteva inventare un'iniziativa genere. E solo la collaborazioe di un grande uomo di Stato, che oggi Presidente della Repubblica, poteva renderla possibile. La cittadinanza onoraria è un atto dovuto. Possiamo solo dire: grazie, padre Michelangelo». Alle parole del sindaco si uniti, oltre al presidente del Consiglio comunale Giuseppe Sterpone, Pierangelo Bianconi, che ha proposto di devolvere i gettoni della seduta ieri mattina al centro opere Cappuccina, Raffaele Santopolo, Carlo Poli, Gianluigi Bottaro, Domenico Romeo, Ettore Angius. I consiglieri più anziani hanno ricordato le prime messe celebrate da padre Michelangelo alla Cappuccina, in un garage della famiglia Leonardi che aveva funzionato anche come scuola. Frate Michelangelo, al secolo Giovanni Falcioni, figlio di un cantoniere provinciale, è nato e cresciuto a Cuzzego, piccola frazione di Beura. Da piccolo sognava correre in tocicletta. Aveva 11 anni quando fu colpito da una foto con ragazzini con il saio, che propagandava le missioni. Dopo la maturità classica e i voti, padre Michelangelo si iscritto all'Università cattolica Milano. Nel 1950, una nuova svolta alla sua vita, con la decisione di dar vita alla comunità religiosa in un quartiere di Domo che allora veniva sprezzantemente chiamato «Abissinia». Nel dare la notizia del ritorno dei Cappuccini a Domo, il settimanale «Risveglio ossolano» annunciava con soddisfazione che il primo padre Guardiano sarebbe stato un ossolano: appunto frate Michelangelo da Cuzzego. Il frate si rivolgeva direttamente alla genta, chiedendo fondi per le opere da costruire. Prima l'asilo, poi la Chiesa, la casa del fanciullo, campi sortivi e centri culturali, radio san Francesco, le colonie marine e montane. Un'opera di solidarietà che continua ancora oggi con l'accoglienza di extracomunitari. Inutile chiedere al religioso, che nella cerimonia ieri in municipio era affiancato dal ministro provinciale dei cappuccini padre Giulio Manera e dalle suore san Giuseppe di Oristano, anche loro da 40 anni alla Capuccina, quali sono stati i momenti più duri. «Tutti difficili - risponde - ma anche tutti belli».

Velli

Due momenti della cerimonia di ieri nel municipio Domodossola. A sinistra padre Michelangelo riceve dal sindaco la cittadinanza onoraria e a destra una parte del pubblico

IL MESSAGGIO DI SCALFARO

Reverendo, molto Reverendo... soprattutto Caro, Carissimo, tanto amato Padre Michelangelo! 50 anni di Messa, così si dice, anni dal primo miracolo avvenuto tra le sue mani consacrate, con le sue parole donatele dal Signore «Questo è il mio corpo - questo è il mio sangue»... «hoc facite». E Lei, Padre mio, è uno dei chiamati da quel «facite», chiamata di amore. Vogliamo cantare con Lei il grazie senza fine, mentre ricordiamo che quel giorno era vicina a Lei la Sua Mamma, che oggi canta il grazie nella gloria. Conosciamo almeno in parte, la miriade di belle cose che la Provvidenza le ha chiesto di fare, le ha consentito, l'ha aiutata a fare. «Deo Gratias e Mariae»... la dolce Maria del Sangue che ha sempre vegliato sul sacerdozio. Affidiamo alla Provvidenza di Dio il lungo rosario di bene di questo mezzo secolo e chiediamo che per molto tempo possa continuare la Sua Missione di Amore e Dio e a tanti, tanti bisognosi nell'animo e nel corpo, nella vita. Vorrei che Lei sentisse, vivo riconoscente, il mio grazie per tanto bene che mi ha fatto, per la sua paziente amicizia, per l'esempio pieno di luce e di calore. Grazie di gran cuore! Lei sa che siamo in tanti e volerle bene e a farle gli auguri più belli e affettuosi. La Madonna, certo, le colmerà dei suoi doni di Mamma. Auguri anche a tutti i Padri. Va il pensiero caro alle suore di oggi, di ieri e di tutti i 40 anni. E l'abbraccio più bello e più forte dal af.mo Oscar Luigi Scalfaro.

Sul treno a Domo, pescarese arrestato

Il fiuto di Tab scopre la cocaina

DOMODOSSOLA. Ancora un duro colpo al narcotraffico è stato inferto dai finanzieri della tenenza domese in servizio a bgrdo dei treni internazionali in transito attraverso il valico del Sempione. Hanno arrestato pescarese di 35 anni - di cui non sono state rese note le generalità - con la pesante accusa di traffico internazionale di stupefacenti. L'uomo, che viaggiava a bordo del Cisalpino Basilea-Milano, è stato trovato in possesso di 132 grammi cocaina ottima qualità, proveniente dall'Olanda e destinata al mercato italiano, che aveva occultato in una tasca interna del cappotto che indossava.

Il pescarese, a giudicare dal metodo usato per il traffico e dai suoi precedenti penali, sarebbe quello che si definisce un corriere professionista. Ad incastrarlo, oltre all'occhio esperto dei militari dell Fiamme Gialle, ha contribuito è fiuto Tab, il cane antidroga in forza alla domese.

A distanza appena due settimane dall'arresto del colombiano (espulso dall'Italia e rinviato a giudizio) scoperto con 870 grammi di cocaina ingerita in conto ovuli, i finanzieri hanno nuovamente impedito che un altro consistente quantitativo di stupefacente - che avrebbe reso allo spaccio oltre 160 milioni lire - venisse introdotto in Italia. Il trafficante è stato rinchiuso nelle carceri di Verbania mentre le fiamme gialle proseguono le indagini per individuare suoi eventuali complici. Una perquisizione della sua abitazione a Pescara ha consentito agli investigatori il rinvenimento e sequestro di un bilancino di precisione usato presumibilmente dal traffi- per confezionare le dosi cocaina.

[a. r.]

IN BREVE

Premia

Festa della Candelora domani a Salecchio

Rinviata in febbraio per il maltempo, si svolgerà domani la Festa della Candelora a Salecchio Inferiore, l'antico villaggio walser in valle Antigorio. Alle 10,45 la messa, quindi la processione a mezzogiorno distribuzione di polenta e salamini. Non mancheranno cori alpini e le note della banda. Gli organizzatori consigliano munirsi di torcia elettrica per l'eventuale passaggio in galleria nel caso sentiero vecchio sia impraticabile per il ghiaccio. [p. ben.]

Verbania

Sinistra, dieci assemblee per presentare il partito

La Federazione del Vco dei Democratici di Sinistra organizza dieci assemblee per presentare il nuovo partito. Oggi alle 15 a S.Maurizio d'Opaglio (Circolo Arci), Baveno (Circolo Operaio) e Domo (sede pds); domani alle 9,30 a Omegna (Circolo Ferraris), Gravellona Toce (Casa del popolo), Verbania (Palazzo Flaim), Villa (La Lucciola), Pieve Vergonte (ex scuole di Megolo), Malesco (sala cinema); lunedì alle 21 a Cannobio (albergo Antica Stallera). [s. r.]

Locarno

Lotto svizzero, i numeri estratti mercoledì

I numeri estratti mercoledì: 5 - 7 - 18- 21 - 39 -44. Numero complementare: 4. Joker: 480 684. [r. l.]

Astra SW Climatic a prezzo invariato.

L. 24.900.000**

Con i nuovi eco-incentivi cambiano i contributi dello Stato, ma, grazie all'ulteriore offerta dei Concessionari Opel, il prezzo Astra rimane bloccato.

- Climatizzatore, servosterzo, full size airbag, chiusura centralizzata, alzacristalli elettrici, fari fendinebbia e, in più sulla Club, cerchi in lega, interni in velluto e specchi esterni sbrinabili e regolabili elettricamente.

http://www.opel.com

MODELLO CLIMATIC	PREZZO DI LISTINO CHIAVI IN MANO	PREZZO SPECIALE OFFERTO DAI CONCESSIONARI* SENZA ROTTAMAZIONE	CON ROTTAMAZIONE**
Freebay 1.4 90 CV	29.004.000	26.100.000	24.900.000
Club 1.4 90 CV	30.285.000	26.700.000	25.500.000
Club 1.6 101 CV	31.494.000	27.300.000	26.100.000

SCONTO FINO A 5,3 MILIONI E IN PIÙ 15 MILIONI A TASSO ZERO IN 18 MESI.

Esempio di finanziamento: Astra Freebay Climatic 1.4 16V 90 CV. Prezzo chiavi in mano con rottamazione: L. 24.900.000 A.P.I.E.T. esclusa. Importo da finanziare: L. 15.000.000. Anticipo: L. 9.900.000. Numero rate: 18. Importo rata mensile: L. 833.333. Spese di gestione pratica: L. 250.000. TAN 0% - TAEG 2,15%. Il finanziamento sarà concesso ai Clienti con requisiti di affidabilità ritenuti sufficienti da Opel Credit.

*Prezzi chiavi in mano, A.P.I.E.T. esclusa. Le offerte non sono cumulabili con altre iniziative in corso. **Offerte valide alle condizioni descritte nella Legge n° 403 del 25/11/1997.

GMA Grandi Marche Automobili
Via Battistini 30
NOVARA
Tel. 0321/455501-02-03

EUROMOTORS srl
Via Torino 55
CUREGGIO
Tel. 0322/839374

VERCELLI DARIO
Via IV Novembre 32
OMEGNA
Tel. 0323/61964 - 61154

SPINELLI ENRICO
Via Alpi Giulie 20
VERBANIA INTRA
Tel. 0323/401412 - 53631

GRAFFIETI GUIDO srl
Regione Nosere
DOMODOSSOLA
Tel. 0324/481300

OPEL

Incontro a Roma tra i dirigenti e i vertici nazionali

Per l'Inps 59 assunzioni

Nuova sede nel centro di Gravellona

GRAVELLONA TOCE. Una moderna struttura di circa tremila metri quadrati, dotata di sofisticate strumenti telematici e in grado di ospitare un organico di novanta impiegati e funzionari. Trentuno già impiegati nell'ufficio attuale, altre 59 saranno assunte presto.

Questa è, in sintesi, la fotografia della nuova sede provinciale dell'Inps che entro la fine del '99 verrà realizzata a Gravellona. L'edificio sorgerà in una zona centrale e sarà costruito da istituzioni e privati che lo affiteranno quindi all'ente previdenziale.

La nuova sede e le assunzioni di altro personale sono stati garantiti dai vertici nazionali dell'Inps a conclusione dell'incontro i dirigenti regionali e il Comitato provinciale dell'ente.

«L'incontro di Roma ha sancito il raggiungimento di due importanti traguardi - hanno sottolineato Graziano Zaretti e Mauro Caminito, presidente e vice del Comitato dell'Inps nel Vco - a soli cinque mesi dall'insediamento di questo organismo».

La costante collaborazione tra l'Inps e la

Nuovi posti di lavoro a una moderna sede nel centro di Gravellona sono stati promessi dai vertici nazionali dell'Inps ai dirigenti del Vco

realtà previdenziale del Vco è stata ribadita da Battista Celoria, direttore della sede della vecchia provincia. Il funzionario ha inoltre sottolineato la volontà di dirigenti e personale di potenziare i servizi a beneficio degli assicurati.

«Riteniamo che il decollo della nuova sede di Gravellona - ha aggiunto Sergio Agnolòn, presidente il Comitato regionale piemontese dell'Inps - costituisca anche una concreta risposta in termini occupazionali alle esigenze di zona pesantemente penalizzata dalla perdita di posti di lavoro».

Il direttore dell'Inps Piemonte, Vincenzo Tommassini, ha posto in evidenza come i nuovi uffici verranno dotati di elevata tecnologia e apparecchiature per trasmissioni di documenti per immagine. Il responsabile del decentramento da Novara al Vco, Amerigo Severino, ha tratteggiato un interessante monitoraggio delle realtà produttive ed economiche della provincia costituite 4300 aziende di industrie, artigianato e commercio.

«Ci siamo sempre battuti per il decentramento - ha sottolineato Vittorio Branco, ex presidente il Comitato Inps di Novara - e il prossimo decollo della sede gravellonese è per noi motivo di grande soddisfazione».

Aristide Ronzoni

L'avveniristica struttura di Fondotoce scelta fra i dieci migliori progetti comunitari

Il Tecnoparco conquista l'Europa

Scatta dal Lago Maggiore la sfida per l'occupazione

D Bruxelles questa volta, con la notizia, non arrivano bocciature. Anzi: una promozione a pieni voti e anche i complimenti. Il Parco tecnologico del lago Maggiore è stato infatti scelto fra i dieci migliori progetti comunitari partecipanti alla «Sfida europea per l'occupazione», il concorso lanciato nel giugno '97 dal commissario per la politica regionale Monika Wulf-Mathies.

«E' risultato importante - commenta il dottor Carlo Poggio, amministratore delegato del Tecnoparco - che premia sforzi e impegni profusi in questi anni a sostegno del tessuto economico locale, opera che stiamo portando avanti successo. E' un'esperienza che ho vissuto dapprima presidente di Finpiemonte e ora come manager. Mi fa quindi doppiamente piacere questo apprezzamento dell'Europa. Conferma la bontà della scelta e gratifica anche le aziende che, insediandosi al Tecnoparco, hanno creduto in questa operazione, originale e innovativa anche per i riflessi occupazionali».

Fattori che assieme ai parametri di originalità, riproducibilità ed effetti sul rilancio dell'occupazione stati oggetto di attenta valutazione dalla giuria europea, formata da sei esperti. La candidatura del Tecnoparco stata proposta a Bruxelles nell'ottobre scorso dall'assessorato regionale all'Industria. «Con il progetto piemontese, unico per l'Italia - ricordano da Torino - state selezionate altre nove iniziative: nel Regno Unito, Olanda, Spagna, Francia, Germania e Finlandia». Verranno tutte presentate in un «Seminario dell'Eccellenza» che si terrà nella capitale belga il 29 e il 30 aprile: si vuole che servano da esempio per stimolare altri programmi comunitari.

«Il riconoscimento della Commissione Europea è particolarmente significativo - sottolinea l'assessore regionale all'Industria, Artigianato e Commercio, Gilberto Pichetto nel comunicato diffuso attraverso l'ufficio stampa - perchè come Regione abbiamo fortemente puntato sui quattro parchi scientifici e tecnologici, destinandovi risorse ingenti e individuandoli come sedi dedicate alla ricerca, all'innovazione e come incubatori nuove aziende».

Proprio il Tecnoparco di Fondotoce, l'avveniristica struttura che sorge a ridosso dell'autostrada dei Trafori, ha funzionato da stimolo e traino per la costituzione di Tecnorete, l'associazione creata dalla Regione il di Finpiemonte che ora poggia su altre tre sedi: Bioindustry Park a Colleretto Giacosa, nel Canavese; Environment Park a Torino e Parco Scientifico Tecnologico e delle Telecomunicazioni a Rivalta Tortonese, in valle Scrivia.

Il complesso di Fondotoce ha assorbito investimenti per oltre milioni di Ecu (70 miliardi di lire), dei quali circa 75 per cento con fondi europei, nazionali e regionali e il resto a carico dei privati. Oggi ospita già 23 aziende (diventeranno 25 entro fine mese) che operano nei settori del florovivaismo, componentistica per casalinghi e rubinetterie, servizi telematici, laboratori e tecniche ecologiche. Attualmente in corso i lavori del terzo lotto che entro settembre porteranno la superficie coperta a 13 mila metri quadrati.

Pietro Benacchio

BAVENO

Come vendere all'estero

BAVENO. «Vendere all'estero: istruzioni per l'uso» è il tema di un ciclo di seminari per piccole e medie imprese organizzati dalla Camera di commercio del Vco nella sede di Villa Fedora. «E' una iniziativa che realizziamo in collaborazione con Regione e Centro delle Camere di commercio Piemonte - spiega presidente Giuseppe Moroni -. Il proposito è quello di offrire agli imprenditori locali strumenti utili di conoscenza per operare sui mercati esteri, nell'ottica di una economia sempre più globalizzata». I temi trattati nelle giornate studio saranno marketing internazionale (21 e 28 marzo), logistica e trasporti internazionali (4 aprile), commercio internazionale e normativa doganale (18 aprile), sistema dei pagamenti scenari internazionali (9 e 16 maggio), gestione di una di agenti all'estero (23 e 30 maggio). Per informazioni si può telefonare numero 0323-925277. [s. r.]

PROVINCIA DI NOVARA

Avviso gara

La Provincia di Novara, piazza Matteotti, 1 - 28100 Novara - Tel. 0321/ - Telefax 0321/36087 esperirà gara di licitazione privata ai sensi dell'art. 21 della legge 11.2.1994, n. 109, modificato dalla legge 216/1995, con il metodo previsto dall'art. 1, lett. a), della legge 2.2.1973, n. 14 e successive modificazioni, con il criterio del massimo ribasso sull'importo complessivo a base gara L. 675.500.000 in c.t., oltre I.V.A. di cui Lire 606.216.523, oltre I.V.A., per i lavori a corpo e L. 69.268.825, oltre I.V.A., per i lavori a misura, suddivisi come segue:
- per opere di movimenti terra, pavimentazioni, cordonature e drenaggi L. 576.291.348
- per opere da elettricista L. 46.985.000
- per opere da idraulico L. 9.000.000
- per fornitura di attrezzature L. 29.600.000
- per fornitura in opera di alberi e cespugli L. 11.610.000
Totali L. 675.486.348
In c.t. L. 675.500.000

l'adeguamento dell'area verde formazione di strutture sportive presso il Complesso Scolastico di Romentino. Non saranno ammesse offerte in aumento. L'aggiudicazione dei lavori sarà effettuata anche se sarà pervenuta una sola offerta valida.
E' richiesta l'iscrizione all'Albo Nazionale dei Costruttori alla categoria 6 per la classe opportuna (fino a 750 milioni).
Le domande di partecipazione, redatte in competente carta da bollo in lingua italiana, l'indicazione dell'indirizzo presso cui dovrà essere inoltrato l'invito alla gara, dovranno pervenire entro le ore 12,30 giorno 2.4.1998 seguente indirizzo: Provincia di Novara - Settore Tecnico Edilizia - Piazza Matteotti, 1 28100 Novara.
Il bando gara, in edizione integrale, è pubblicato agli Albi Pretori del Comune Novara e della Provincia e potrà essere ritirato presso il Settore Tecnico Edilizia e l'Ufficio Appalti di questa Amministrazione.
Novara, li 11 marzo 1998
IL PRESIDENTE
Paolo Cattaneo

CINEMA FARAGGIANA
NOVARA
CINEMA NUOVO
BORGOMANERO
CINEMA CORSO
DOMODOSSOLA

IL NUOVO CAPOLAVORO DI
CANDIDATO A 4 PREMI OSCAR
La libertà non è un dono è un nostro diritto dalla nascita ma ci sono momenti nella storia in cui bisogna appropriarsene
AMISTAD
MORGAN FREEMAN
ANTHONY HOPKINS
DJIMON HOUNSOU
MATTHEW McCONAUGHEY

Sigg. Presidi e Insegnanti interessati a proiezioni scolastiche possono rivolgersi al n. 35.731 di Novara; 81.741 di Borgomanero e 240.853 di Domodossola

studio casa s.a.s.
Gruppo Società Immobiliari
Lungolago Buozzi, 3/B
61.313
r.a.

Omegna - Agrano **indipendente** abitabile subito, circa 120 mq, cantinato, ampio garage. Mansarda con terrazzo panoramico e soleggiato. Orto. L. 190.000.000
Omegna - Agrano, **villetta** di recente costruzione di 3 vani + doppi zi, cucina. Taverna. Autorimessa, giardino. L. 280.000.000
Omegna - Crusinallo, a **L. 80.000.000**, soleggiata mq 100 circa cortile e giardinetto.
Omegna - A due passi centro, **L. 55.000.000** comodamente dilazionabili, soleggiato, tranquillo **autonomo bilocale** cucina abitabile e bagno nuovo. Terrazzino. Cantina. Orto. Eventuale box.
Gravellona Toce - A due passi dal centro, libero, **bilocale** con servizi. Balcone. Cantina. Garage.
Gravellona Toce - Centro autorimesse singole, in cortile chiuso, comodo . **L. 17.000.000**
Ornavasso - Centro in casa soleggiata, non condominiale, Lire 450mila mensili vendiamo **bilocale autonomo** con cucinotto e bagno. Cantina. Eventuale rimessa a parte.

LUNEDI tuttosoldi
MERCOLEDI tuttoscienze
GIOVEDI tuttolibri
I supplementi de LA STAMPA
Una settimana ricca di tutto.

GIPO srl
SPACCIO AZIENDALE
ABBIGLIAMENTO DONNA
Cressa (NO) - Via Novara, 48
Tel. (0322) 863219 - Fax (0322) 863714

A Cressa la possibilità di risparmiare
acquistando direttamente
a prezzi di fabbrica.
Gipo srl
abbigliamento di qualità da un'azienda
di prestigio: gonne, pantaloni, tailleurs,
cappotti e tantissimi altri capi di nostra produzione
vi aspettano nel nostro grande spaccio aziendale.
NON MANCATE!!!
NUOVA COLLEZIONE PRIMAVERA ESTATE

GIPO srl
ORARI DI APERTURA
da lunedì a sabato
dalle 9,00 alle 12,00
e dalle 15,00 alle 19,00

Prima visione a Verbania.
BNL presenta
una nuova Agenzia.

Inauguriamo una nuova Agenzia 100% BNL, per darvi il 100% dei servizi bancari, finanziari e previdenziali senza farvi andare lontano.
La Banca Nazionale del Lavoro vi è vicina in tutta Italia
Anche a Verbania. **In Corso Europa, 50 - tel. 0323/502432-557688.**
Vi aspettiamo, passate a trovarci.

BNL
Banca Nazionale del Lavoro

Ma la concorrenza tra Tim e Omnitel può portare vantaggi a tutti gli utenti

Quanto costa chiamare il telefonino

Giungla tariffaria anche per chi non ha cellulare

C'è una poco conosciuta differenziazione dei costi per chi chiama un cellulare dal telefono di casa o da un apparecchio pubblico

Cellulari, che passione e che utilità per chi li possiede, ma che costi per chi deve comunicare con i loro proprietari da impianti fissi.

Nei giorni scorsi abbiamo pubblicato un tabellone con tutte le offerte e le tariffe (anche i cellulari con contratti per aziende). E oggi vediamo che come c'è una giungla delle tariffe nella telefonia mobile, così c'è una poco conosciuta differenziazione dei costi per chi chiama dal telefono di casa o da un telefono pubblico. Si può spendere da 170 lire più Iva (al 20 per cento) a 1524 lire (più Iva al 20 per cento) al minuto, cioè 1828 lire.

Dipende che tipo di cellulare intendete chiamare e a che ora chiamate. Nelle ore notturne, risparmiereste, ma in genere trovate molti cellulari staccati e con la segreteria inserita. Nelle ore più umane, occorre allora ragionare sul motivo della chiamata. Se non è indispensabile, meglio astenersi per evitare di ricevere a casa una bolletta troppo cara.

La battaglia che vede contrapposte la Tim e la Omnitel, sul fronte delle tariffe, può comunque rappresentare un vantaggio per tutti gli utenti, anche per coloro che non hanno cellulare ma che debbono comunicare con chi lo ha (più basse sono le tariffe di chi possiede un cellulare, più bassi sono i costi di coloro che chiamano i possessori dei telefonini da impianti fissi). La guerra delle tariffe è però soltanto all'inizio e le novità sono all'ordine del giorno. La Tim ha recentemente lanciato il cellulare a scheda azzurra che sembra destinato, nel tempo, a soppiantare la scheda blu. Molte infatti sono le richieste dei clienti per l'indubbio vantaggio economico che offre. L'Omnitel ha subito risposto limitando la fascia cara del prepagato «Night & Day» alle 18. Le offerte sui cosiddetti «City» sono allettanti. Ma, attenzione: quello della Tim offre vantaggi per chi usa il cellulare prevalentemente nella provincia, anche se cambia il prefisso. Esempio: a Torino il prefisso è 011, a Pinerolo (provincia di Torino) è 0121. La tariffa rimane uguale. Diverso il discorso per il City Omnitel: se chiamate Torino o ad Orbassano (prefisso 011), la tariffa è urbana, se invece chiamate Pinerolo (prefisso 0121) la tariffa è extraurbana.

Le novità sono tante che possono mettere in difficoltà gli stessi rivenditori. Rimane troppo affollata l'offerta e chi vuole orientarsi per una scelta deve perdere qualche giorno per fare tutti i conteggi.

La guida che presentiamo oggi intende dare una mano per calcolare quanto costa chiamare un cellulare da casa o da una cabina telefonica. Probabilmente, in un futuro non tanto lontano, dovremo pensare a un aggiornamento di tutti questi costi.

Enzo Bacarani

SE CHIAMO UN TELEFONINO

DAI TELEFONI PRIVATI...

TIM prefissi: 0330-0338-0360-0368 - OMNITEL prefisso 0347

orario	0,00-7,30	7,30-20,30	20,30-24,00
costo medio dello scatto	127	[illegible]	[illegible]
durata dello scatto (secondi)	45	[illegible]	45
costo medio (al minuto) (Iva 20% esclusa)	[illegible]	1524	170

SABATO, DOMENICA, FESTIVI LO SCATTO DI 127 LIRE AVVIENE OGNI 45 SECONDI. COSTO MEDIO PER UN MINUTO DI CONVERSAZIONE: 170 LIRE (IVA ESCLUSA)

TIM prefissi: 0335-[illegible]-0337 - OMNITEL prefisso 0348

orario	0,00-8	8-8,30	8,30-13	13-18,30	18,30-22	22-24
costo dello scatto	127	[illegible]	[illegible]	[illegible]	[illegible]	[illegible]
durata dello scatto (secondi)	[illegible]	18,5	11,5	18,5	29,5	[illegible]
costo medio (al minuto) (Iva 20% esclusa)	[illegible]	[illegible]	[illegible]	412	[illegible]	[illegible]

orario	0,00-8	8-13	13-24
costo medio dello scatto	[illegible]	[illegible]	[illegible]
durata dello scatto (secondi)	[illegible]	18,5	[illegible]
costo medio (al minuto) (Iva 20% esclusa)	206	412	206

DOMENICA E FESTIVI LO SCATTO DI 127 LIRE DURA 37 SECONDI. IL COSTO MEDIO PER UN MINUTO DI CONVERSAZIONE È PERTANTO DI 206 LIRE

... DAI TELEFONI PUBBLICI

IL VALORE DEGLI SCATTI DAI TELEFONI PUBBLICI E' DI 168 LIRE PIU' IVA (20%) E, IN PIU', [illegible] OGNI CONVERSAZIONE. ALLA RISPOSTA, AL CHIAMANTE VENGONO ADDEBITATI DUE SCATTI.

Dibattito con il sottosegretario Bargone

Viabilità piemontese ecco i nodi non risolti

Asti-Cuneo, Pedemontana, i collegamenti di Torino con Savona, Milano e Pinerolo

C'è una prospettiva di «lavori in corso» nel sistema della grande viabilità in Piemonte. Lo ha fatto capire il sottosegretario ai Lavori pubblici, Antonio Bargone, intervenuto ieri a Torino all'incontro organizzato dal gruppo regionale del pds per dibattere come sarà il «dopo-Anas» per gli enti locali.

E' stata l'occasione per fare il punto «ufficioso» su una serie di nodi ancora irrisolti: completamento della Torino-Pinerolo, costruzione della Asti-Cuneo (con il collegato traforo del Mercantour), adeguamento della Torino-Milano (ai standard accettabili), raddoppio totale della Torino-Savona, progettazione della Pedemontana, costruzione della tangenziale di Torino a Est.

Emergenza traffico in Piemonte

Bargone è stato chiaro sulla necessità di fare in modo razionale: «Occorrono infrastrutture mirate e selezionate più coerenti con il tessuto economico e sociale del territorio ed è necessario integrare tessuto urbano e infrastrutture». Quindi non più «piani Anas fatti come la lista della spesa», ma occorre una programmazione negoziata con il basso ma orientata ad una strategia generale che non sia in conflitto con i patti territoriali, dove ci sono.

Ma al di la delle polemiche sul ruolo avuto dall'Anas e sulla sua diffusa inefficienza (anche per lotte interne), Bargone, auspicando un ministero unico per trasporti e lavori pubblici, ha analizzato l'«emergenza piemontese». Asti-Cuneo: è apprezzato l'impegno dell'azionista di riferimento della Satap, che ne è la concessionaria, ad anticipare il finanziamento dell'opera e il 19 marzo potrebbero arrivare quelle assicurazioni che sono indispensabili per sbloccare l'iter. «Il nostro obbiettivo - dice Bargone - è di superare ogni ostacolo, non di crearlo».

Traforo del Mercantour: occorre un chiarimento urgente con chi si oppone, ma è necessario completare gli studi per onorare un impegno di carattere internazionale. Pedemontana: è una fase solo preliminare, non compare nessun piano. Se ne riparlerà. Torino-Milano: è indispensabile la riclassificazione e occorre andare avanti sul nuovo piano di ammodernamento ed adeguamento sul progetto dell'88. Tangenziale di Torino e Torino-Pinerolo: le proposte dell'Ativa e l'aggiunta delle opere «mitigazione» sembrano avere finalmente il placet del ministero. Il «sì» dovrebbe essere molto vicino. Torino-Savona: c'è ancora qualche problema di impatto ambientale, ma è prevista l'ultimazione nel 2000.

Era stato il segretario regionale del pds, Luciano Marengo a fare il quadro dei problemi infrastrutturali in Piemonte, sottolineando come Torino debba recuperare il suo ruolo di capitale stando sulle grandi direttrici europee. Franco Revelli, assessore a Cuneo, area dove lo 0,75 della popolazione italiana fornisce il 4 per cento del Prodotto interno lordo, ha lamentato che la Asti-Cuneo-Borgo San Dalmazzo «non si è realizzata fino ad oggi per scontri ideologici fuori posto trascinati oltre la decenza».

La voce dei privati è stata quella di Bruno Binasco, gruppo Argofin (Gavio), che ha ripetuto come vi sia la disponibilità anche a partire in autofinanziamento e con un aumento di capitale: «La politica dia degli indirizzi certi e delle tempistiche rispettabili: gli imprenditori sono disponibili a fare la loro parte». Come dire che per la Asti-Cuneo il prossimo 19 marzo potrebbe essere il giorno del sì.

Gianni Bisio

Nuovi Arrivi Primavera

PRECA family moda

BORGOMANERO (NO) - Via Piave, 49

Abbigliamento UOMO - DONNA - BAMBINO

FINANZIATEVI CON HYUNDAI. CONVIENE.

Lantra

Finanziamento	Mesi	Rate mensili	Interessi
L. 18.000.000	36	L. 500.000	[illegible]

OPPURE SCONTO ROTTAMAZIONE (ECOINCENTIVI)
L. 3.640.000 su tutta la gamma Lantra.
(Comprensivo contributo statale L. n. 403 del 25/11/97)

Offerte non cumulabili fra loro per veicoli disponibili in rete.
Finanziamento Lantra: in [illegible] mesi tan 0% taeg 0,91%.
Spese pratica: L. 250.000. Salvo approvazione della finanziaria.
In collaborazione con Findomestic. Scade il 31/3/98.

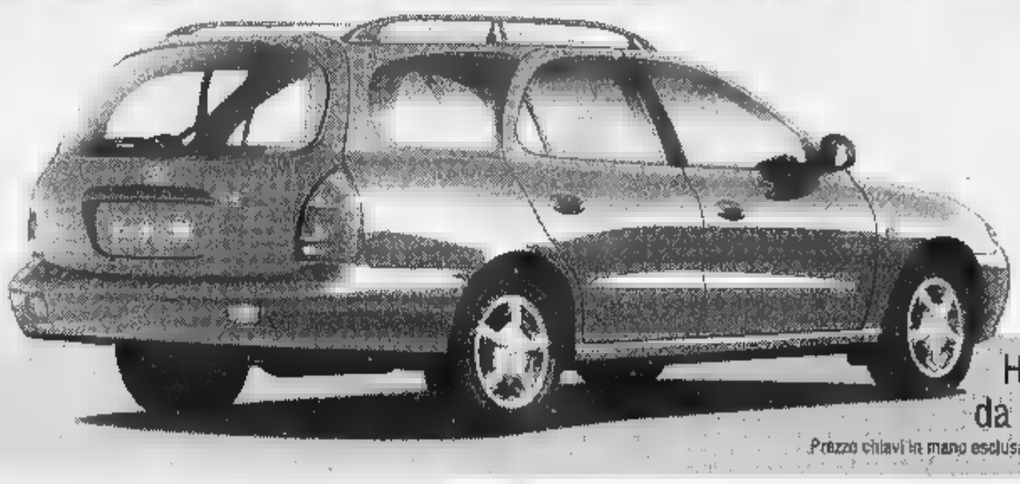

Hyundai Lantra
da L. 23.900.000
Prezzo chiavi in mano esclusa Aniet in vigore dal 1/10/97

HYUNDAI

Concessionaria
Magic Motors srl. Via Novara, 144 - 28021 Borgomanero (NO) Tel. (0322) 844992 - Fax (0322) 81565

L'eclettico attore fiorentino questa [illegible] torna in scena all'auditorium Sant'Anna di Pallanza

Bustric, «Atterraggio di fortuna» sul lago

Dai trionfi del film con Benigni a «Lampi sul loggione»

[illegible] Milioni di spettatori l'hanno appena visto sul grande schermo a fianco [illegible] Roverto Benigni nella parte di Ferruccio, tappezziere poeta che nell'Italia fine Anni Trenta condivide la corsa in città dell'amico intellettuale di paese impersonato da Benigni.

Ancora fresco di successo cinematografico con «La vita è bella», l'attore Bustric, alias Sergio Bini, è in tournée per i teatri italiani. E stasera alle 21,30 [illegible] di nuovo ospite [illegible] «Lampi sul loggione» all'Auditorium Sant'Anna [illegible] Pallanza con il suo ultimo spettacolo, «Atterraggio di fortuna».

Vecchia conoscenza [illegible] rassegna verbanese, l'attore fiorentino anche in questa produzione si [illegible] su una scena spoglia. Dalle sua [illegible] sbocciano tempeste di neve, create semplicemente da un ventaglio e mille pezetti di carta; un cerchio di stoffa si trasforma in dieci copricapi diversi [illegible] pochi attimi, mentre il serbatoio di un aereo, nascosto in una tinozza, continua a riempirsi anche quando il carburante è finito.

Bustric è questo. Un canovaccio, quasi sempre un viaggio della fantasia che attraversa epoche e uomini, [illegible] comunissimi oggetti che nelle sue mani si trasformano [illegible] d'incanto in richiami a mondi lontani e magici. Nello spettacolo il protagonista coinvolge il pubblico per giocare [illegible] lui, lo ammalia con giochi di prestigio [illegible] ironia lieve, e mentre tutta la vita attorale [illegible] Bustric viene sciorinata sulla [illegible], insieme al mago-mimo-prestigiatore-attore le musiche e i costumi parlano come per incanto. Un costume si sbuccia come una cipolla, una corda si taglia [illegible] le forbici [illegible] si ricompone misteriosamente, [illegible] si passa con disinvoltura tra vari generi condotti da quest'attore, creatura incantata e incantatrice, sino al[illegible] fine dello spettacolo con Bustric che saluta gli spettatori uno a [illegible] prima [illegible] lasciare [illegible] teatro.

Attore con una straordinaria carriera, Bustric ha cominciato seguendo la scuola [illegible] circo di Annie Fratellini [illegible] Parigi e sempre nella capitale francese è stato allievo di Decroux. [illegible] studiato al Dams di Bologna e poi in giro per il mondo, comprese Americhe e Africa. Al cinema ha lavorato con Comencini, Tornatore [illegible] Agosti, in teatro a fianco di Anna Galliena [illegible] con Massimo Wertmuller è fresco del debutto al «Vittoria» di Roma in un'edizione della commedia «La casa al mare» riscritta apposta da Vincenzo Cerami.

Per i non abbonati biglietti [illegible] 15 mila lire in vendita dalle 20,30 al botteghino del teatro.

Paolo Crivellaro

Attore di teatro e cinema, con esperienze in Italia e all'estero, **Bustric**, alias Sergio Bini, torna a Verbania sull'onda dei successi conquistati nel film-cult di Benigni «La vita è bella». L'attore fiorentino ha appena debuttato con successo assieme a Massimo Wertmüller al «Vittoria» di Roma. In basso, **Marco Baliani** [illegible] e regista [illegible] origine verbanese, più volte ospite a «Lampi sul loggione», in onda stasera su Rai Due con «Kohlass»

Thriller comico a Cameri

Recitano «I Prodotti Tipici» «C'era l'acca» domani a Pombia

CAMERI. Due spettacoli teatrali per il fine settimana, stasera a Cameri, «Giallo di sera» con la Compagnia «I Prodotti Tipici» e domani a Pombia «Vero, verissimo, praticamente una bufala» scritto da Tazio Brusa e portato in scena dal gruppo «C'era l'acca» [illegible] Bellizzago.

Come nasce la compagnia teatrale «I Prodotti Tipici»?

«Da una regista schizofrenica, otto attori rubati all'agricoltura, [illegible] scenografo squinternato, una costumista scostumata, un testo sul filo dell'irreale», rispondono. Così, nel 1994, contro tutti i canoni del teatro, si [illegible] costituita [illegible] Fontaneto.

Obiettivi? «Ridere, pensare, giocare e tutto ciò che finisce in ...are». Componenti? «La finzione del teatro, l'ironia del cabaret, l'incognita dell'improvvisazione». Quanto al metodo, non ci sono segreti: «Stupire lo spettatore [illegible] cambiamenti inattesi di spazio e tempo».

«Giallo di sera», thriller comico in due atti, sarà interpretato da Luca Barcellini, Monica Cerri, Daniela Fontaneto, Lorena Pietrobon, Enrica, Fabio e Gianpiero Platini, Anna Uccelli. La regia è di Barbara Uccelli.

Di che si tratta? «Una scatola blu dove i personaggi si avvicendano come [illegible] statue [illegible] cera, prendendo vita per una sera [illegible] raccontando una storia da libro giallo, ma caricata di elementi che esasperano le [illegible] del nostro vivere quotidiano [illegible] dell'immaginario collettivo». Appuntamento al teatro «Ballardini» di Cameri, [illegible] via San Fran[illegible] d'Assisi, [illegible] 21. **(s. b.)**

MOSTRE E ARTISTI

Scarpitta in antologica all'ex convento di Arona

PRIMAVERA si avvicina [illegible] sbocciano grandi mostre. Salvatore Scarpitta, maestro che figura tra i protagonisti dell'arte italiana del dopoguerra, [illegible] sarà ad Arona per inaugurare la [illegible] rassegna antologica, allestita nell'ex convento della Purificazione di piazza San Graziano con il patrocinio della Regione Piemonte e della Provincia.

Presentata ieri alla Fondazione Mazzotta di Milano, la mostra rappresenta un omaggio all'artista anche in ricordo dei [illegible] soggiorni sul lago Maggiore e ripercorre le fasi più salienti della sua carriera, dai lavori informali alle tele lacerate [illegible] ricomposte del periodo romano, dalle celebri «slitte» alle opere più recenti, compresi «pezzi» storici provenienti da collezioni pubblice e private. In tutto, oltre sessanta opere [illegible] tra quadri, disegni [illegible] sculture. Sarà visitabile fino al 19 aprile, tutti i giorni dalle 15,30 alle 19,30 (lunedì escluso) sabato [illegible] domenica dalle 10 alle 12. Sempre nell'ex convento aronese è aperta da ieri nella saletta «Ritratti, la vita [illegible] attesa», personale della pittrice Elisa Bazzica, già sindaco della città. Esporrà fino al 22 marzo (16-19,30, domenica anche al mattino). Vernice anche **Borgomanero**, dove oggi lo scultore novarese Costantino Peroni inaugura una [illegible] mostra alla Fondazione Marazza. Corredata da un agile catalogo con note critiche di Marco Rosci, sarà aperta fino 25 marzo. Orari: 14-19, da martedì a domenica. **(p. ben.)**

Costantino Peroni, scultore

«Palcoscenico e tv» con Marco Baliani

VERBANIA. Il teatro torna in televisione. [illegible] se Marco Paolini, quasi per caso, con [illegible] «Racconto del Vajont» ha dimostrato che al teatro mummificato di tradizione si contrappone una realtà che brulica di fermenti [illegible] tendenze, un [illegible] esempio è proposto stasera per il ciclo «Palcoscenico e tv».

Alle 22,45 Rai Due manda in onda «Michele Kholass» nell'interpretazione di Marco Baliani. L'attore, autore e regista teatrale dopo molti anni di soggiorno [illegible] Roma vive ora a Parma, ma da sempre mantiene i contatti con Verbania. E' infatti nato nella frazione di Suna nel 1950 e spesso ritorna nella sua [illegible] per [illegible] vacanze [illegible] per dare il suo contributo alle proposte del «Centro Ricerca Teatrale».

Nell'ambito della rassegna «Lampi sul loggione», alla quale Baliani è particolarmente affezionato, sono stati rappresentati diversi suoi lavori: «Oz», «Rosa e Celeste», «Piccoli Angeli», «Prima che il gallo canti» [illegible] «Storie». «Kohlass» [illegible] stato ospitato nella rassegna per ben due volte: nel '[illegible] e nel '93.

Seduto su una sedia, con le armi sole dela parola e della gestualità, Baliani riesce a dar corpo all'invisibile. L'avventura di Michele Kohlass, scritta da Heinrich Von Kleist, prende forma sulla scena dalla storia di un sopruso, che non risolto attraverso le vie del diritto, ingenera una spirale di violenza, sempre in nome di una giustizia naturale e terrena, diventando per chi ascolta un viaggio meraviglioso nei meandri del senso [illegible] giustizia.

La notorietà che il piccolo schermo riesce sempre ad amplificare [illegible] sarà che [illegible] ulteriore momento [illegible] prestigio per il lavoro artistico di Marco Baliani.

Riconosciuto da tempo come uno dei migliori registi italiani, nel 1995 gli fu conferito il premio Idi per «Prima che il gallo canti», in questa stagione Baliani ha firmato due importanti regie: «Gioventù [illegible] Dio» prodotto dal Crt di Milano e «Lola che dilati la camicia», in scena al teatro di Portaromana [illegible] Milano sino a fine [illegible]

In veste di attore Baliani è in tournèè con «Tracce» dal saggio di Ernst Bloch, mentre ad aprile uscirà sugli schermi il nuovo film [illegible] Mario Martone «Teatro di guerra» dove Baliani è fra i protagonisti. Il prossimo anno è già atteso nel cartellone di «Lampi sul loggione». **(p. cr.)**

Qualche consiglio su come e dove trascorrere il sabato notte

Bellissimi alla «Rocchetta»

Festa della donna «in ritardo» ad Arona

[illegible] I suoi scherzi [illegible] mai diventati proverbiali dai microfoni di Radio Deejay. E' Giacomo Valenti, ospite della nottata alla discoteca «Celebrità». Dalle 24.

NOVARA. Specializzati nelle covers dei Nomadi, i «Baravai» suonano dalle 22 al «Golden Pub», sotto il piazzale dell'autostazione.

[illegible] Nottata dominata dalla musica latino americana alla taverna «il Botteghino». Dalle 22,30 [illegible] curata da Mauro [illegible] Alessandra.

[illegible] Happy music con [illegible] deejay Gufo [illegible] «Casa Miguel». Dalle 23.

[illegible] Serata speciale per la festa del terzo compleanno del «Poitin Stil», in frazione Loreto. Dalle 21,30.

BORGOTICINO. Rock live [illegible] i «Kipuòdirlo», dalle 22 al «Kimberly pub».

[illegible] Evergreen [illegible] [illegible] delle ultime hit parade col duo di Claudio Pavanello al music pub «Lido». Dalle 22,30.

GATTICO. Una band di Sesto Calende che esegue tanto buon rock americano: sono i «The Bags», di scena dalle [illegible] al bar «Diverso» di Maggiate.

MASINO. Saranno i «Zona Mercato» ad animare la nottata musicale del «Bulldog Pub» di Pisogno. Primi pezzi dalle 22.

CRUSINALLO. Il duo «The Angels» si esibisce al bar «Rosy». Proporranno [illegible] italiane.

[illegible] **TOCE.** Continua la sfida al karaoke al «Faro Verde». Conduce la serata Dante Del Zanno. Finale il 4 aprile.

ARONA. Tommaso Marazza, Luca Focaterra e Paolo Marri sono rispettivamente il + Bello d'Italia, il + Sexy e il Modello d'Italia. Per la gioia del pubblico femminile, i [illegible] «bellonì» dell'agenzie «Guithar» sono ospiti dalle 23 allo «Rocchetta».

[illegible] [illegible] Una delle più conosciute [illegible] richieste covers band del Nord Italia, gli «Oxxxa», sono protagonisti della nottata musicale live al «Torcida». Dalle 23,30.

LESA. A tutto rock con le covers proposte dalla «Rosco Band», dalle 21,30 al roadhouse «Weco's» sul lungolago.

[illegible] Dal rock al funk, passando per il punk: [illegible] i «Cajnos», di scena dalle 22 al «Mc Gill's» di Brisino.

STRESA. Rock [illegible] blues music con [illegible] «Jaime Dolce Trio», [illegible] scena dalle 22,30 all'«Idrovolante Caffè».

VERBANIA. Si balla ancora salsa e merengue [illegible] scuola di danza al nuovo «Stargate», in viale Azari. Ad allietare la serata sarà Tego «y su grupo».

VOGOGNA. Le covers di Michelangelo per la nottata del «Rolling Stones» pub.

[illegible] Arrivano dalla Norvegia ma per una notte si trasformeranno in... messicani, per restare [illegible] tema alla festa del «Big Ben club». E' lo staff capitanato da Sciasti, Siri e Cipo, con Ket al mixer. Dalle 23.

[illegible] **di Marco Piatti e Roberto Lodigiani**

STASERA AL CINEMA

NOVARA

VIP. T. 625.686. [illegible] **Monty**. Or.: 16,30; 18,30; 20,30; 22,30. Fest. L. 12.000; fer. 10.000; merc. fer. 8000/5000; sab. [illegible].

[illegible]. [illegible] 474.625. **Spawn**, con M. Jai White. Or.: 20,30; 22,30. Fest. e prefest. 12.000; fer. 10.000; [illegible] fer. 8000/5000.

FARAGGIANA. Tel. 627.675. [illegible] di Steven Spielberg. Or.: 16,30; 19,30; 22,30. Fest. e prefest. 12.000; fer. 10.000; [illegible] fer. 8000/5000; sab. pom. 7000/5000.

ELDORADO. [illegible] 624.158. [illegible], con L. Di Caprio. Or.: 18 e 21,30. Fest. e prefest. 12.000; fer. 10.000; sab. pom. [illegible]

VITTORIA. Tel. 623.395. **Flubber - [illegible] professore tra le nuvole** con Robin Williams. Or.: 20,25; 22,30. Fest. prefest. 12.000; fer. 10.000.

S. [illegible]. Tel. 465.484. **Grazie signora [illegible]**. Ore 20; 22,30. L. 10.000; 7.000, mart. L. 7000.

S. ANDREA. Titanic. Ore 21. L. 9000; 5000.

SAN CARLO. Inf. orari su segr. tel. 24.05.66. **L'avvocato del diavolo** con Al Pacino, Keanu Reeves. Or.: 20; 22,30. L. [illegible]; 5000; lun. 8000; 6000.

VARALLO

FARAGGIANA. Tel. 82.151. **Full Monty - Squattrinati organizzati**, con R. Carlyle. Or.: 20,15; 22,15. Lire 10.000, 7000; merc. fer. 7000, 5000.

NUOVO. Tel. 817.41. **Amistad** di Steven Spielberg. Or.: 19,30; 22,15. L. 10.000; [illegible]; [illegible].

BORGOMANERO

[illegible]. Tel. 81.741. **Flubber un professore tra le nuvole** con Robin Williams. [illegible]: 20,15; 22,15. L. 10.000; 7000; [illegible]. L. 7000.

ARONA

[illegible] Tel. (0348) 510.88.29. **Il matrimonio [illegible] [illegible] migliore amico**, con J. Roberts. Ore 21. L. [illegible].

DOMODOSSOLA

CORSO - Sala Cosa. Inf. n. [illegible] **Amistad** [illegible] Steven Spielberg. Or.: 19,45; 22,30. L. 10.000; 6000.

[illegible] **- Sala** [illegible]. Inf. su segr. telef. al n. 240.853. **Flubber un professore tra le nuvole** con Robin William. Or.: 20,15; 22,30. Lire 10.000; 6000.

CINE 1 - Sala 1. Tel. 242.046. Inf. su segr. telef. **The game** con Michael Douglas. Or.: 20,15; 22,30. Lire 10.000; 6000.

CINE 1 - Sala 2. Tel. 242.046. Inf. su segr. telef. **Spawn**, [illegible] Michael Jai White. Or.: 20,30; 22,30.

ITALIA. Tel. (0163) 840.201. [illegible] **4 le [illegible]** [illegible] [illegible]. Or.: 20; 22,15. L. 9000; [illegible].

OMEGNA

CINE TEATRO. Tel. 91.183. **Titanic**, con L. Di Caprio. Or.: 17,50; 21,30. L. 10.000; 8000.

OMEGNA

CINEMA [illegible] Tel. 61.459. **The Jackal.** Or.: 20; 22.

ORATORIO. Spice girls - Il film. Or.: 20,15; 22,15. L. [illegible]

ORNAGO

S. PELLICO. Inf. prezzi 777.122. **The Jackal.** Or. 20; 22,15. L. [illegible]; [illegible].

PALLANZA

ARISTON. Inf. e prezzi spettacoli al numero di segr. tel. 401.940. **Spawn - [illegible] dall'inferno**, [illegible] M. B. [illegible]. Or.: 20,30; 22,30.

VIP. Inf. e prezzi: 401.940. **Full Monty.** Or.: 20,30; 22,30.

[illegible] [illegible]. Inf./prezzi: 401.940. [illegible] con M. Douglas. Or.: 20,15; 22,30.

SOCIALE (PALLANZA). 501.964. **Flubber - Un pro[illegible] tra [illegible]** [illegible].

SCEGLI IL CINEMA
Vivi le emozioni sono su grande schermo.

NELLE SALE DI TORINO

ADUA 200 c. G Cesare 67, tel. [illegible]. **Qualcosa è cambiato**. Or.: 15; 17,30; 20; 22,30.

ADUA 400 c. G. Cesare 67, tel. 856 521. V. Teatri.

AMBRA v. Chiesa Salute 77, t. 210.985. **Tre uomini e una gamba**. Or.: 18,40; 18,40; 20,40; 22,30.

[illegible] **MAJ.TIS.** c. V. Emanuele II 52, tel. 547.007. *Sala 1:* **Qualcosa è cambiato**. Or.: 14,30; 17,10; 19,50; 22,30. *Sala 2:* **Il collezionista**. V. M. 14. Or.: 15; 17,30; 20; 22,30. *Sala 3:* **Il turn - Inversione di marcia**. V. M. 18. Or.: [illegible]; 17,30; 20; 22,30.

ARLECCHINO c. Sommeiller 22, [illegible]. 581.71.90. **Amistad**. Or.: 16,30; 19,30; 22,30.

CAPITOL v. San Dalmazzo 24, tel. 540.605. [illegible] **Full Monty**. [illegible]: 16; 18,10; 20,20; 22,30.

CENTRALE v. C. Alberto 27, tel. 540.110. **Il destino**. Or.: 15; 17,30; 20; 22,30.

C. CHAPLIN 1 v. Garibaldi 32/e, [illegible]. 436.07.23. **Il testimone dello sposo**. [illegible]: 15,55; 18,10; 20,25; 22,40.

C. CHAPLIN 2 v. Garibaldi 32/e, tel. 436.07.23. **Pundlao perduto**. Or.: 15,45; 18; 20,15; 22,30.

CIAK c. G. Cesare 105, tel. 232.029. **L'avvocato del diavolo**. Or.: 15; 17,30; 20; 22,30.

CRISTALLO v. Golzo 5, tel. 650.71.00. **Tre uomini e una gamba**. Or.: 18,30; [illegible],30; 20,30; 22,30.

DORIA v. Granaci 8, tel. 542.422. **Flubber**. Or.: 15; 16,10; 20,20; 22,30.

ELISEO GRANDE p. Sabotino, t. 447.52.41. **Genio Ribelle**. Or.: 15,15; 17,40; [illegible] 22,30.

ELISEO BLU p. Sabotino, tel. 447.52.41. **La vita è bella**. Or.: 15; 17,30; 20; 22,30.

ELISEO ROSSO p. Sabotino, telef. 447.52.41. **The game**. Or.: 15; 17,30; 20; 22,30.

EMPIRE p. Vittorio Veneto 5, tel. 817.16.42. **Starship Troopers - Fanteria dello spazio**. Or.: 15; 17,30; 20; 22,30.

ERBA 1 c. Moncalieri 241, tel. 661.54.47. **Grazie [illegible]ora Thatcher**. Or.: 20,10; 22,30.

ERBA 2 c. Moncalieri 241, tel. 661.54.47. V. teatri.

ETOILE v. Buozzi ang v. Roma, tel. 530.353. **Full Monty**. Or.: 15; 16,55; 18,50; 20,45; 22,40.

FARO v. Po 30, tel. 817.3323. **Titanic**. Or.: 14,30; 18,05; 21,40.

FIAMMA c.so Trapani 57, tel. 3852057. **Il collezionista**. Or.: 14,45; 17,20; 19,55; 22,30.

IDEAL c.so Beccaria 4, tel. 521.4316. **Il macellaio**. V. M. 18. Or.: 16,30; 18,30; 20,30; 22,30.

KING v. Po 21, tel. 812.59.95. **Il testimone dello sposo**. Or.: 16,30; 18,30; 20,30; 22,30.

KORG v. Santa Teresa 5, [illegible]. 534.614. **Paradiso perduto**. Or.: 16; 18,10; 20,20; 22,30.

LUX Gal. S. Federico, tel. [illegible] **Titanic**. Or.: 14,20; 17,55; 21,30.

MASSIMO UNO v. Montebello [illegible] tel. 817.10.48. **Crimini invisibili (The End of Violence)**. Or.: 16; 18,10; 20,20; 22,30.

NAZIONALE 1 v. Pomba 7, tel. 812.41.73. **Spawn**. Or.: 15; 16,50; 18,40; 20,30; 22,35.

[illegible] 2 [illegible] Pomba 7, tel 812.41.73. **Harry a pezzi**. Or.: 15,30; 17,50; 20,10; 22,30.

OLIMPIA 1 v. Arsenale 31, telefono 532.448. **The Boxer**. Or.: 15,15; 17,40; 20,05; 22,30.

OLIMPIA 2 v. Arsenale 31, tel. 532.448. **L'uomo della pioggia**. Or.: 15; 17,30; 20; 22,30.

REPOSI v. XX Settembre 15, tel. 531.400. *Sala 1:* **In & Out**. Or.: 15,10; 17; 18,50; 20,40; 22,30. *Sala 2:* **The Jackal**. Or.: 15; 17,30; 20; 22,30. *Sala 3:* **Figli di Annibale**. Or.: 14,45; 16,45; 18,45; 20,45; 22,45. *Sala 4:* prossima ap.

ROMANO Galleria Subalpina, tel. 562.01.45. [illegible] **game**. Or.: 15; 17,30; 20; 22,30. Ingr. 12.000.

STUDIO RITZ v. Acqui 2, tel. 819.01.50. **Mezzanotte nel giardino del bene e del male**. Or.: 16,30; 19,30; 22,30.

VALENTINO 1 c. [illegible]. d'Azeglio 17, tel. 650.02.05. **Will Hunting - Genio Ribelle**. Or.: 20,10; 22,30.

VITTORIA v. Roma 336, tel. 562-1789. **Alien - La [illegible]**. Or.: 15,45; 18; 20,15; 22,30.

TEATRI

TEATRO REGIO. Ore 15 (turno pomer. 2) e ore 20,30 fuori abb. **Cinderella** balletto di S. Prokof'ev. Turno A - **The Royal Ballet** coreografia di F. Ashton Orch. del Teatro Regio diretta da A. Quinn con D. Bussell e S. Cassidy. Repliche fino al 22/3. Biglietteria ore 10,30-15 e 19,30-[illegible]. Tel. 6815.241/242.

AUDITORIUM RAI. P.za Rossaro. Ore 16,30 Orch. sinfonica nazionale Rai 20° concerto. Stagione sinfonica 1997/98 turno giallo. Musiche: Berg, Szymanovski, Brahms. Poltrona L. 50.000; Ingr. 30 mila. Info. tel. 810.4553. 810.4961. Ore 21 6° concerto Accademia Co[illegible] [illegible] Tampia, in [illegible]: Coro [illegible] S.A.T. Canti popolari alpini. Big. ord. L. 20.000.

LE TRAME DEI FILM

[illegible] Commedia fantasy. Rifacimen[illegible] del [illegible] Disney «Un professore fra le nuvole», il film descrive le ricerche dello stralunato professor Branard (Robin Williams).

GRAZIE, [illegible] [illegible] Commedia. Le vicissitudini [illegible] una [illegible] musicale formata da minatori in [illegible] villaggio dello Yorkshire, sullo sfondo della crisi del settore, grazie alle «cure» [illegible] governo Thatcher.

THE FULL MONTY. Commedia. Film fenomeno, narra di un gruppo di disoccupati [illegible] Sheffield che, per sbarcare il lunario, decidono di dar vita a [illegible] spettacolo di spogliarello.

SPAWN. Fantasy. Arriva sullo schermo il fumetto [illegible] [illegible]so dell'americano Todd McFarlane: Spawn è un ex agente [illegible] Cia che, ucciso, torna sulla terra per vendicarsi.

[illegible] [illegible] Thriller. Dal regista [illegible] «Seven», [illegible] storia [illegible] [illegible] gioco pericoloso che viene regalato [illegible] [illegible] Van Orton (Michael Douglas), uomo di succe[illegible] [illegible] annoiato: [illegible] gallo c'è le vita del giocatore.

AMISTAD. Drammatico. Un fatto realmente accaduto per il nuovo lavoro di Steven Spielberg: [illegible] storia dell'ammutinamento [illegible] [illegible] gruppo [illegible] schiavi neri che nel 1839 pre[illegible] possesso della nave che li stava trasportando [illegible] [illegible] Leone alle piantagioni dell'America.

IL MACELLAIO. Erotico. Tratto dall'omonimo libro di Alina Reyes, il film descrive il rapporto che s'instaura tra una galleriata d'arte e il [illegible] macellaio. Lei è Alba Parietti.

TITANIC. Drammatico. Il kolossal di James Cameron («Terminator», «Aliens - Scontro finale»), diventato il film più costoso della storia del cinema, ricostruisce il naufragio del [illegible] Titanic e narra la storia d'amore [illegible] due giovani di classi sociali diverse quali il pittore squattrinato Jack (Leonardo [illegible] Caprio) e la ricca borghese Rose (Kate Winslet).

STARSHIP TROOPERS. Fantascienza. Tratto dal romanzo «Fanteria dello spazio» [illegible] Robert Heinlein, il [illegible] film di Paul Verhoeven («Basic instinct») racconta [illegible] l'esercito americano che, in un futuro lontano, combatte contro una razza aliena: i giganteschi insetti Bugs.

SPICE GIRLS IL FILM. Musicale. L'esordio cinematografico [illegible] celebre gruppo musicale delle Spice Girls descrive cinque giorni in loro compagnia prima di [illegible] concerto.

TRE UOMINI E [illegible] GAMBA. Comico. L'esordio cinematografico del trio Aldo, Giovanni e Giacomo, noto per il [illegible] «Mal dire gol», descrive un viaggio dei protagonisti [illegible] Nord al Sud.

IL MATRIMONIO DEL [illegible] MIGLIORE [illegible] Commedia. La Roberts e Mulroney [illegible] promesso di sposarsi se, [illegible] 28 anni, non avessero trovato l'anima gemella. Lui sembra averla trovata, e la [illegible] per scadere...

THE JACKAL. [illegible]. Willis è lo sciacallo, [illegible] killer abile nei travestimenti assoldato dalla mafia russa per uccidere [illegible] personalità del governo americano. Per fermarlo, si ricorre a un ex militante dell'Ira (Gere).

ALIEN - [illegible] [illegible] Fantascienza. Nel quarto episodio Ripley (Sigourney Weaver) ritorna in vita dopo [illegible] esperimento di clonazione.

LUNEDÌ tuttosoldi
MERCOLEDÌ tuttoscienza
GIOVEDÌ tuttolibri
LA STAMPA
Una settimana ricca di tutto

PHILIPS
• 25" stereo • 70 preselezioni • OSD
• SCART • Televideo
10 rate da 95.000 lire

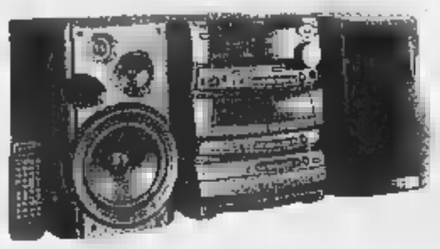

550
• Potenza 2x70W •
• 40 stazioni memorizzabili
• CD rotante a dischi
rate da lire

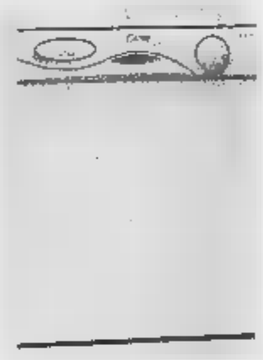

CANDY Chiara
• coperti • Watercontrol
• 5 programmi • 2 temperature
• Dim. 60x60x85 (LxPxH)
12 lire

WHIRLPOOL ART 827/G
• Combinato • Capacità totale lorda
352 lt. (frigo 230, freezer 100) •
2 compressori • termostati separati •
Dim. 59x60x187 (LxPxH)
rate 175.000 lire

SOLO FINO ALL'11 APRILE

PREZZI COMPRESSI

ZERO INTERESSI*

SENZA ALCUNA SPESA AGGIUNTIVA

EURO RSOG

JVC
• Zoom • Grandangolare • Effetti speciali
10 rate da 89.900 lire

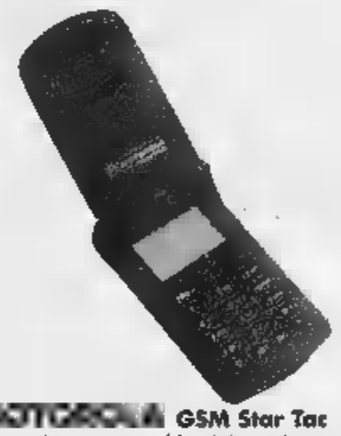

GSM Star Tac
• Peso 91 gr • Stand-by - 40 ore
• Talk-time 100 - 140 min.
• Vibracall • Display LCD righe
INCREDIBILE

XG
• Centrifuga 650 giri • Termostato regolabile
• 13 programmi • Esclusione centrifuga
• Mezzo carico • Antipiego
• Dim. (LxPxH)
10 da 79.900 lire

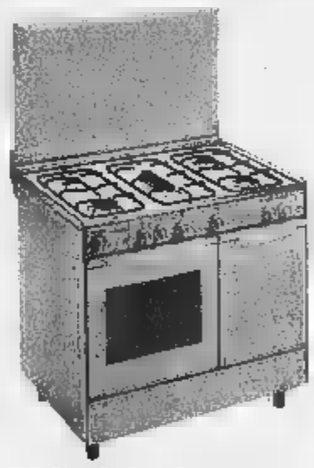

TECNOGAS 8824
• fuochi gas + 1 pesciera con dispositivi di sicurezza • Forno gas
• Grill elettrico • Accensione elettronica dei bruciatori e del forno
• Dim. 90x60x85 (LxPxH)
10 95.500

Nei negozi GET è scattata l'operazione Interessi Zero. Oltre a trovare ottimi prezzi, fino all'11 aprile potrete usufruire di una comoda rateazione senza interessi. Cercate i prodotti contrassegnati dal simbolo "Interessi Zero" e troverete splendide occasioni per acquistare le ultime novità dell'hi-fi e della telefonia o un classico delle più prestigiose marche di elettrodomestici**. Servizio imbattibile, prezzi compressi, rateazione senza interessi. Cosa si può chiedere di più?

VIPIANA GRUPPO GET

TV - VIDEO - HI-FI - ELETTRODOMESTICI - TELEFONIA - COMPUTER

ALESSANDRIA
Via Marengo, 64

BIELLA
C.so Europa, 7c

CASALE M.to
V. Cavalli d'Olivola, 6

CUNEO
C.so Francia, 75

NOVARA
Via Gnifetti, 70

VERCELLI
Via G. Ferraris, 54

VILLANOVA M.to
c/o Monferrato
Shopping Center
SS Casale Vercelli

*T.A.N. e T.A.E.G. 0,0%. **Prendere visione del regolamento sul p.v. - Fino ad esaurimento scorte.

*T.A.N. e T.A.E.G. 0,0%. **Prendere visione del regolamento sul p.v. - Fino esaurimento scorte.

Stasera nel derby gli azzurri vogliono ridurre i 3 punti di ritardo dalla vetta

Hockey, a Vercelli per vincere

In questa stagione una vittoria a testa

NOVARA. «A Vercelli per vincere, ci sono mezze misure. Vogliamo recuperare i tre punti non abbiamo alternative». Parole e musica di Mino Battistella, che soffiare il derby, e lancia la ai «cugini» che guidano la classifica del massimo campionato di hockey pista, grazie anche alle «disgrazie» novaresi.

Cresce l'attesa tra gli azzurri (e la tifoseria, che in modo massiccio varcherà il Sesia) per il match clou della serata al Palalsola, in grado di decidere questa regular season. Tre i punti da recuperare per il Novara manciata di partite dalla fine. Perdere pareggiare stasera vorrebbe dire abbandonare le ultime speranze di primato, primato che significherebbe anche avere tre partite casalinghe nell'eventuale finale play off e, a di una conclusione anticipata, anche un incasso in più. Ma il fatto curioso è che Novara Vercelli, già fronte in campionato in Coppa Italia, rischiano trovarsi anche nella final four di Champions League, soprattutto dopo il colpaccio dei vercellesi in Portogallo. A proposito, le solite voci di corridoio danno per probabile il palasport di viale Kennedy come sede della prestigiosa manifestazione europea.

Ma torniamo tra i confini nazionali, tuffandoci in questo en- «derby delle risaie». Che partita sarà? «La solita partita, solito derby - glissa Battistella con semplicità disarmante -. Ma, lo ripeto, abbiamo disposizione solo risultato. penso che i ragazzi siano in grado di ottenerlo. Mancherà Bertolucci? Uno in da temere, il Vercelli una squadra di volponi, chiedetelo al Porto. Anche non c'era Bertolucci, come la mettiamo?».

Nessun problema invece per l'allenatore azzurro che disporrà dell'intero organico, compreso Dario Rigo che ha completamente smaltito i postumi una distorsione alla caviglia subita Seregno. Quest'anno Novara e Vercelli hanno già incrociato due volte le loro strade, la prima a livello di regular season, all'andata, quando i gialloverdi prevalsero con sagacia tattica per 3-2; la seconda in semifinale di Coppa Italia, a Salerno, la rivincita ai supplementari. E stasera?

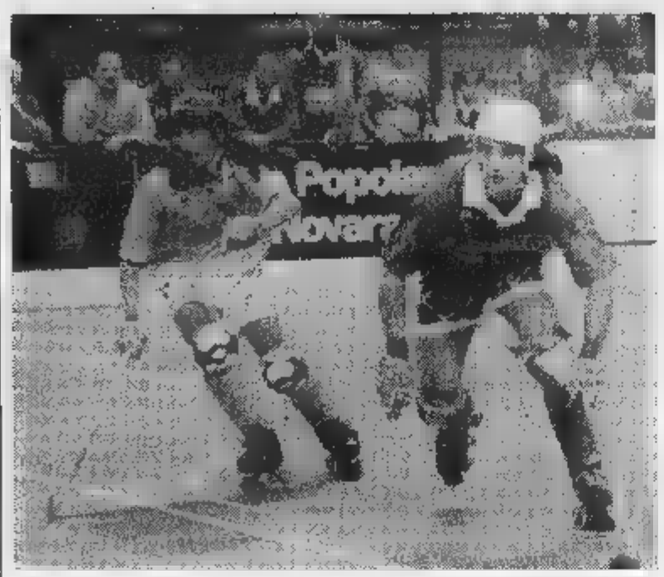

Dario Rigo e il vercellese Ale Bertolucci, assente stasera per infortunio

Qui Vercelli

Caricato perde due giocatori

VERCELLI. L'Amatori vuole ritagliarsi in pista il primo posto nella regular season. Questo in estrema sintesi l'obiettivo dei gialloverdi alla vigilia del derby con il Novara. Una sfida che vede quintetto di Caricato partire con tre punti di vantaggio sugli azzurri, frutto della penalizzazione azzurra per il Roldan. Un permetterebbe, infatti ai vercellesi d'assicurarsi il margine d'un punto anche nell'eventualità d'un accoglimento favorevole del ricorso presentato dal Novara.

Certo superare gli azzurri non sarà semplice anche perchè Caricato sarà costretto a schierare in pista un quintetto obbligato: Cupisti tra i pali, Crudeli e Gonella a frenare l'irruenza offensiva Rigo, Orlandi e i gemelli Michielon, mentre il ruolo di «guastatori» ricadrà sull'inedita coppia Mariotti e Mirko Bertolucci. Alla distanza la «panchina corta» potrebbe farsi sentire anche perchè, oltre ad Ale Bertolucci, Caricato non potrà neppure schierare l'argentino Romeo. [p. m. f.]

SPORT FLASH

Basket

Stasera a Borgomanero c'è Cimberio-Cento

Secondo turno di poule promozione debutto-casalingo per la Cimberio Borgomanero che stasera via Cadorna ospita il Cento. I biancoblù di Vanoncini guidano la classifica dopo la vittoria a Montichiari, appaiati agli stessi emiliani. [r. l.]

Calcio

Eccellenza, squalificato turni

Adelmo Paris, allenatore della Cannobiese, è stato squalificato fino al 7 aprile (in pratica 5 giornate) per «proteste e offese all'arbitro» durante la partita con il Lascaris di domenica scorsa. La società, tramite il d.s. Danilo Giusti, ha preannunciato reclamo in Federazione. [s. batt.]

Nuoto

La Arlone e Canella in luce agli «Italiani»

Ottime prove per Valentina Arlone Marco Canella, portacolori della Novara Nuoto, agli «Italiani» di Imperia. Canella è piazzato 15° nei 100 delfino e 20° nei 200. La Arlone ha sfiorato il podio, conquistando un quinto nei 200 e un settimo nei 100 rana. [r. l.]

Big match in B1 «rosa», in B2 maschile a Novara c'è il Gonzaga

Eme Omegna di scena a Candelo per giocare la carta aggancio

NOVARA. Campionato di B1 riaperto dopo la sconfitta di sabato subita a Pisa dall'Agil Trecate, che ha parzialmente vanificato il bel sul Candelo. Candelo che è più vivo che mai e si è portato a due soli punti dal vertice, mentre l'Eme Omegna è a -4. Questa sera però è in programma una sfida diretta che potrebbe tornare a tutto vantaggio del Trecate: Biella arriva proprio l'Omegna che vorrà dimostrare di meritare la palma di «anti-Agil». Dal canto suo, il Candelo cercherà eliminare dalla corsa una oda concorrente restare ridosso delle trecatesi. Trecatesi che invece ricevono la visita del Castronno, squadre con cui hanno un conto da regolare.

Dopo due vittorie consecutive si è fermata, in serie B2 maschile, la del Volley Novara, battuto sabato scorso a Piacenza per 3-0 dalla capolista. Gli esami non finiscono mai, e stasera passa all'altra capolista, ovvero il Gonzaga (primo della classe in condominio col Piacenza) ospite stasera alla Fornara. Il Pavic Cavanna Romagnano, ce, resta nelle primissime posizioni stasera le ambizioni saranno al vaglio del Gorgonzola, che in casa sa farsi rispettare. In B2 femminile, rivali liguri per le novaresi: il Pavic Arlunno riceve la visita del Genova; anche la Sanmartinese affronta una squadra di Genova, il Cella, ma in trasferta. [m. p.]

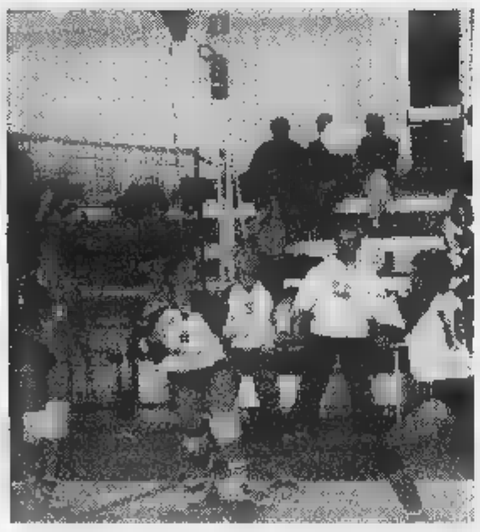

Contro il Castronno l'Agil Trecate di Massimo Pacifico riprendere marcia interrotta sabato scorso a Pisa

REFERENDUM

«Golden Boys», pillole di classifica dei calciatori più piccoli

Riflettori puntati sui «Pulcini»

Adamini e Airoldi, due nomi per il primato

NOVARA. Oggi tocca ai Pulcini, ed eccovi subito le prime posizioni della classifica.

● Pulcini: Adamini (Gravellona) 8679; Airoldi (Bellinzago) 7918; Cotroneo (Crev.Masera) 2425; Deplano (Verbania) 1981; Bertalli (B.Oratorio) 1372; Graziotto (Stresa) 1119; Bionda (Gravellona) 1081; Vittoni (Cireggio) 1039; Galoppini (Sparta) 1016; Camossi (Suna) 854; Mosca (Verbania) 700; Baroni (Bagnella) 597; Pingitore (Gravellona) 506; Di Muro (Romentino) 478; Perletti (Cireggio) 460; Bonvento (Gravellona) 451; Grattaroli (Cireggio) 515; Borzini (Oleggio) 405; Pili (Cireggio) 388; Mollica (Ramate) 345; Buda (Juve Domo) 342; Moscattini (Gravellona) 320; Morandi (S.Luigi) 284; Tacchini (Briona) 284; Papa (B.Oratorio) 263; Genati (Pievese) 178; Pirozzini (Gravellona) 161; Macchia (Bagnella) 147; Cazzola (Fondotoce) e Botti (Cireggio) 133.

Campionato del Ceresio

Regate decisive per i novaresi al Lago di Lugano

NOVARA. Mentre ci si avvicina all'apertura della stagione di vela, c'è un'imbarcazione novarese già in piena attività e molto vicina prestigioso.

Si tratta di «Vietata ai minori», barca dell'armatore di Taino Achille Foglia, che tra oggi e domani affronta le due prove decisive al «Campionato invernale del Ceresio» sul Lago di Lugano. Campionato che prende pure un curioso abbinamento lo sci: una vera e propria «combinata» vela-sci alpino.

L'imbarcazione è timonata dal novarese Guido Molinari, che ha al suo fianco i compagni di regata Riccardo Ferrini, Italo Formigoni e Giuseppe La Rovere.

«Vietata minori» seconda nella classifica generale (su sessanta) a pochi punti dalla vetta grazie alla vittoria nella prima prova e al terzo posto nella seconda. [m. p.]

ORNAVASSO (VB)
A 800 mt USCITA SUPERSTRADA
OLIVA
NUOVI ARRIVI MODA PRIMAVERA
VISITATECI
ENTRATA LIBERA
ABBIGLIAMENTO UOMO - DONNA
DELLE MIGLIORI MARCHE ■ ANCHE TAGLIE FORTI
Tel. 0323 - 837227

Azienda metalmeccanica con sede in Crevoladossola (Vb) cerca
RAPPRESENTANTE TECNICO
con buona conoscenza «Autocad Lt»
Tel. ufficio 0324/338632

Primaria metalmeccanica stampaggio sede dintorni Borgomanero
ATTREZZISTI DI
E OPERAI GENERICI
Scrivere a Publitime srl Corso Cavour 13, 28100 Novara citando sulla busta Rif.: P1000

Azienda cusiana operante nel settore dell'elettronica di consumo
N. 1 CAPO AREA e DEL DIRETTORE COMMERCIALE
età 35 anni, diploma di scuola media superiore con precedenti esperienze lavorative.
1 PERITO O ELETTROTECNICO
età max 25 anni.
Tel. 0322 900809 - 900833

PIACENZA 1733 PURE CASHMERE
assume:
Programmatore EDP con provata esperienza in linguaggio CLIPPER ed eventuale conoscenza del software di rete e linguaggi object oriented.
Inviare Curriculum alla F.lli PIACENZA Spa Regione Cisi 13814 POLLONE (BI) Ufficio Personale

Republic National Bank
Monte-Carlo Open
I più forti giocatori del mondo dal 18 al 26 aprile 98
... BJORKMAN KAFELNIKOV RUSEDSKI BRUGUERA IVANISEVIC PHILIPPOUSSIS PIOLINE GAUDENZI
KORDA MUSTER RIOS KRAJICEK KUERTEN CORRETJA SANTORO AGASSI ...
PREZZO POSTI SUL CAMPO CENTRALE
* A partire da 120 FF
Finali: da 200 FF (gruppi: 130 FF)
PRENOTAZIONI
Monte-Carlo Country Club B.P. 342 MC 98006 Monaco Cedex
Tel.:
+33 4 93 41 72 00
Internet:
http://aaacom.com/montecarlo/open98
Republic National Bank of New York

SPAZIO AFFARI

Gli avvisi si ordinano presso: **TORINO**, via Roma 80 - via Maranco 32, t. 6665211; **MILANO**, via G. Carducci 29, t. 24424611; **ALBA**, c.so M. Coppino 8, t. 442110; **ALESSANDRIA**, via Vochieri 80, t. 442543-442544; **ACQUI**, località Amérique 95 Ovest, t. 775180; **ASTI**, via Antica Zecca 3, t. 32222; **BARI**, via Amendola 166/5, t. 5485111; **BIELLA**, viale Roma 5, t. 8491212; **BOLOGNA**, via Amendola 13, t. 255952 r.a.; **BRA**, via Vardi 7, t. 431003; **CAGLIARI**, via Ravenna 24, t. 305250; **CASALE MONFERRATO**, via Corte d'Appello 4, t. 452154; **CATANIA**, corso Sicilia 37/43, t. 7306311; **CATANZARO**, via M. Greco 76, t. 724090-725129; **COSENZA**, via Monte Santo 39, t. 72527; **CUNEO**, via Grandis 11, t. 630632-699939; **FIRENZE**, via Don Minzoni 45, t. 561192-573566; **GENOVA**, via C.R. Ceccardi 1/14, t. 540184-592560; **GOZZANO**, via Cervino 13, t. 913839; **IMPERIA**, via Alfieri 10, t. 273371-273373; **LECCE**, via Trinchese 87, t. 314185; **MESSINA**, via U. Bonino 15/c, t. 2930855; **NAPOLI**, via Caracciolo 15, t. 7205111; **NOVARA**, via Cavour 13, t. 33341; **PADOVA**, via Gattamelata 106, t. 8075044; **PALERMO**, via Lincoln 19, t. 6235100; **REGGIO CALABRIA**, via Ten. Panella 13, t. 24478-24479; **ROMA**, via Quattro Fontane 15, t. 4620011; **SANREMO**, via Gioberti 47, t. 501555-501556; **SAVONA**, p.zza Marconi 2, t. 811182; **VERCELLI**, via Duchessa Jolanda 20, t. 53754-52592, oltreché presso tutti i corrispondenti della **Publikompass S.p.A.** Coloro che intendono inoltrare la loro richiesta per corrispondenza possono rivolgersi a: **Publikompass S.p.A., corso Regina d'Azeglio 60 — 10126 Torino.** Il prezzo della inserzione deve essere corrisposto anticipatamente per contanti o vaglia. Esso risulta dal prodotto del numero di righe (minimo 3) per la tariffa della Rubrica, con l'aggiunta della imposta pari al 20% globale.

PREZZI A RIGA DELLE RUBRICHE
(IVA ESCLUSA)

1	**Affari e Capitali**	L. 24.000
2	**Attività Commerciali**	L. 24.000
3	**Lavoro Offerto**	L. 22.000
4	**Lavoro Domanda**	
	- operai, autisti, fattorini, personale pubblici esercizi, impiegati, personale domestico, baby sitter, lavori vari e part-time	L. 7.700
	- tecnici	L. 13.500
	- altre domande	L. 22.000
5	**Immobiliare Vendita**	L. 24.000
6	**Immobiliare Acquisto**	L. 24.000
7	**Affitti Offerta**	L. 22.000
8	**Affitti Domanda**	L. 22.000
9	**Autoveicoli**	L. 22.000
10	**Viaggi e Vacanze**	L. 22.000
11	**Matrimoniali**	L. 22.000
12	**Varie**	L. 22.000

Avvisi urgenti, data fissa, o ritirati: il doppio. Ritirati urgenti, data fissa o urgentissimi: il triplo

In tema di offerte di impiego o lavoro, l'Editore ricorda che la legge 9.12.1977 n° 903 vieta discriminazioni sul sesso e l'inserzionista è impegnato a rispettare tale legge.

ATTIVITA' COMMERCIALI

E AZIENDE VENDITA

AZIENDA grafica artigianale in liquidazione vendesi locale 400 mq cortile con carraio. Tel. 220.3124 ore 12/14 sabato 8/14.
BIANCHERIA intima negozio zona forte passaggio buon incasso cedesi, no agenzie. Tel. 011 695.2178 ore 10/19.
CENTRO commerciale via locale zona 69 due vetrine grandi ben arredate. Telefonare 0335 901.5335.

cedesi negozio abbigliamento centralissimo mq 250 circa arredato. Buon incasso. Tel. 011 758.800.

pizzeria centralissimo attività, 100 metri da Roma e Porta Nuova privato cede. Tel. 771.2420 - 0342 264.6723.

LAVORO OFFERTO

OPERAI AUTISTI

AUTISTA con patente C/D/E pratico guida camion con gru o camion per cava max 31 tonn, cercasi. Tel. 506.3924.
costruzione stampi per materie plastiche fresatori III IV V livello da inserire su macchine con CN Selca 3045. Tel. 011 959.2232.
rettificatore qualificato oppure giovani che hanno conseguito corsi professionali nella meccanica. Tel. 011 245.3303 ore ufficio.
metalmeccanica ricerca un'una responsabile del collaudo con esperienza. Requisiti richiesti: et' superiore a 35 anni, esperienza metodi di misura elaborazioni statistiche, conoscenza ISO 9000. Telefonare per appuntamento al 777.0619.
CAPI turno di produzione azienda materie plastiche Nova. Scrivere: Publikompass - 10100 Torino
autista patente E per veicoli modulari trasporti eccezionali su territorio italiano. Tel. 772 8262 ore ufficio.
CERCASI sarto/a veramente capace per laboratorio abiti sposa. Tel. 286 616.
specifiche per Comuni', cerca un Torino responsabile esperienza settore a conduzione personale. Tel 02 334 05007 ore ufficio.
SOCIETA' cerca motomunito per consegne pizze a domicilio zona S. Rita ore serali e/o pranzo. Tel. dalle 10 alle 12,30 e dalle 18,30 alle 23 allo 011 562.1612.
TORNERIA automatica cerca urgentemente operatore per torni automatici Fanuna mobile. Tel. 011 959.7934.

PERSONALE PUBBLICI ESERCIZI

CERCASI cuoco/a lasso veramente capace. Telefonare allo 0121 56.143 - 58.580.
CERCASI veramente capaci per salone a cappuccino, inquadramento da concordare Tel. 011 958 5757 ore serali.
RISTORANTE italiano cerca aiuto cuoco d'esposto trasferta in Germania. Si richiede massima serietà e referenze. Telefonare allo 0049 228 44671 dalle ore 15.00 alle ore 17.00.

IMPIEGATI

APERTURA sedi Chieri/Pinerolo/Susa/Alba/Asti/Moncalieri/Cuneo azienda seleziona addetti commerciali. 011 648.1062.
ricerca per ufficio personale impiegato/a esperto paghe contributi. Scrivere: Publikompass 5011 - 10100 Torino.
CORRIERE espresso importanza nazionale ricerca bolletta/o esperta/o assunzione immediata. Scrivere: Publikompass 5008 - 10100 Torino.
PRIMARIA azienda cerca diplomato/a per marketing ottimi inglese francese e Pc anche primo impiego inviare curriculum vitae fax 011 725.993.
STUDIO professionale ricerca segretaria/o buona cultura, contabilità generale, uso PC, conoscenza inglese. Dettagliare curriculum a: Publikompass 5007 - 10100 Torino.

TECNICI

CERCASI tecnico elettronico con esperienza per riparazioni Tv e monitor. Telefonare ore ufficio allo 011 944.1871.
GEOMETRA esperto catasto impresa stradale cerca. Scrivere: Publikompass 5840 - 10100 Torino.
INDUSTRIA meccanica di Borgaro, specializzata in costruzione impianti spalmatura tessuti, ricerca per potenziamento ufficio tecnico, progettisti disegnatori su Autocad 13. Inviare domanda e curriculum a: Publikompass n. 5009 - 10100 Torino.

ANTI-CADUTA DERCOS
A L'AMINEXIL

IL PRIMO TRATTAMENTO A L'AMINEXIL®
EFFICACIA DIMOSTRATA DOPO 6 SETTIMANE
IN ISTITUTI OSPEDALIERI

Ecco il primo trattamento anticaduta a l'Aminexil® che agisce sull'invecchiamento precoce delle radici. Questo processo irrigidisce le radici ne comprime i vasi sanguigni. I capelli così cadono prematuramente. Efficacia dimostrata dopo **6 settimane** su 130 individui, con applicazione quotidiana contro placebo. L'unico trattamento anti-caduta disponibile nelle formule: speciale Uomo e speciale Donna.

Almeno 3 applicazioni alla settimana per un periodo di 6 mesi, da ripetersi ogni anno in Primavera e Autunno. Senza controindicazioni.

IN FARMACIA

VICHY
LABORATOIRES

LA SALUTE PASSA ANCHE DALLA PELLE.

AGENTI E RAPPRESENTANTI

Imballaggi antinfortunistica introdotta presso industrie artigiani, cerca dinamici giovani interessati alla vendita. Lavoro in zona di residenza. Offre auto costante, fisso mensile, incentivi premi di sicuro interesse. Telefonare 265.379 ore ufficio.
di dimagrimento cerca personale di 23/30. Tel. 011 562.1612 ore ufficio dalle 10 alle 12,30 e dalle 15,00 alle 18.
CERCASI automunito venditore venditrice pubblicita' su rivista. Tel. 465.325 - 487.731.
CERCASI rappresentanti introdotti settore parrucchieri donna uomo L. 3 milioni, introdotti L. 1.500 mila per la vendita di tricocosmetici 100% vegetali. Possibilità carriera. Tel. 011 280.552 ore ufficio.
DISTRIBUTRICE esclusiva di tendaggi e tessuti arredamento ricerca per provincie Piemonte ed Aosta un giovane agente per zone di vendita. Offre: portafoglio provvigione, addestramento iniziale. Nordeco Aoc tel. 02 576.01743 - fax 02 576.04750.
nella vendita di alimenti surgelati alle migliae, per le Ital di Torino ed Invsa, ricerca personale da avviare alla carriera di venditore. Si richiede dinamismo, serietà, ambizione, capacità ed operare in autonomia in un contesto estremamente tecnologico, et' 21/35 anni. Si offre training ed automezzo aziendale minimo provvigionale garantito, premi ed incentivi sul fatturato. Per appuntamento telefonare al 011 997.3238 ore 9/12 - 15/18.
PRIMARIA azienda ampliamento proprio organico Si garantisce rimborso spese più provvigioni. Telefonare dalle 9,00 alle 13,30 al nr. 011 431.0343 - 436.8836.
PRIMARIA Concessionaria di automobili, plurimarca ricerca ve a venditrici, anche prima esperienza, con provata attitudine alla massima anni. Inquadramento Ensabarco. Scrivere: Publikompass 2013 - 10100 Torino.
PRIMARIA societ' cerca per ogni provincia Piemonte e Lombardia giovani ambosessi diplomati o laureati et' compresa 25/35 per importante attivi'. Scrivere referenziando e casella postale Join 12084 - 20
S.I.D.E.A. ITALIA cerca 2 persone di et' compresa tra i 25 e 40 anni con documentata esperienza commerciale a cui affidare la gestione un costituendo organico di vendita nella zona di Torino. All'incarico che garantisce un guadagno annuo non inferiore a L. 80 milioni si accede dopo il frequenza di un corso di 2 mesi retribuito dall'azienda. Si richiede iscrizione all'Albo Agenti. Inviare curriculum vitae via allo 055 611.511 entro il 18 marzo 1998.

LAVORO DOMANDA

spa necessita due collaboratori per industriali presso piccole aziende della zona. Affiancamento costante, possibile guadagno L. 6 milioni. Numero verde 1670 149.23.

OPERAI AUTISTI FATTORINI

17enne con esperienza offresi presso artigiano o altro lavoro. Tel. 248.5327.
AUTISTA personale referenziato 30enne cellibe eventualmente con porto d'armi valuta serie offerta di lavoro. Offresi disponibilità e reperibilità. Telefono 0360 277.213.
COPPIA custodi offresi: lei collaborazione domestica gestione casa con esperienza 15 anni. Lui pensionato, autista giardiniere manutenzione varia con referenza controllabili, senza figli. Tel. 813.9363.
RAGAZZA cerca lavoro part-time in domestica, ristorante, bar. Tel. 0347 425.4231.
RETTIFICATORE diametri interni esterni V: livello offresi passaggio diretto. Telefonare 011 959.4526.
RETTIFICATORE esamina proposta di lavoro 5°livello diametri interni esterni offresi passaggio diretto. Tel. 011 959.4525.

IMPIEGATI

DIPLOMATA seria e dinamica, esperta gestione clienti/fornitori, prima nota cassa/banche, centralino, PC Word-Excel. Tel. 606.5286.
ESPERTO logistica conduzione magazzino gestione stock acquisti offresi. Tel. 941.2650.
IMPIEGATO tecnico commerciale in mobili' oltre 20 anni esperienza settore elettromeccanico ottimo PC francese inglese libero subito. Tel. 226.5183 - 228.1507.
ISO9000, 41 anni, elettronici, acquisti, patente CD, offresi. Tel. 619.3316.
LAUREATO in e Commercio 110 e lode cerca lavoro. Tel. 0142 71.419.
ottimo stage e tesi certificazione ISO 9001 sistema qualit'. Tel.
RAGIONIERA 21enne decennale esperienza amministrativa, offresi part-time. Tel. 318.1287.
RAGIONIERE lunga esperienza amministrativa autonomia posizione dipendente disponibile a breve esamina proposte. Tel. 248.4304.
RAGIONIERE 29enne esperienza contabilità' magazzino, logistica ed acquisti esamina proposte. Tel. 0338 719.2215.
SEGRETARIA con pratica uso P.C. anche part-time. Tel. 011 819.2556.
analista contabile offresi per settore impiegatizio o commerciale. Breve esperienza. Tel. 011 958.4741.
32ENNE contabile esperienza decennale buona conoscenza PC, Word, Excel offresi anche part-time. Tel. 800.6323 sera.
36ENNE esperienza vari settori impiego passibile sgravio contributivo. Tel. dopo le 15 al 0339 351.7030.

PERSONALE DOMESTICO BABY SITTER

GIOVANE signora cerca lavoro come baby sitter commessa o coll solo al mattino. Telefonare 0360 565.117.
OFFRESI maggiordomo, competente nei vari lavori in villa o tenuta esperienza come guardiano e giardiniere massima referenze. Tel. 924.9646.

IMMOBILIARE VENDITA

TORINO CITTA'

ALLOGGIO 130 mq corso Vittorio zona monumento vendesi privatamente. Tel. 011 324.1791 ore ufficio lunedì - sabato.
CAVORETTO villa indipendente esposizione mq 350 abitativi più mq 1.600 giardino, trattative solo con privati. Scrivere: Publikompass 5012 - 10100 Torino.
VENDESI via Tripoli attico 70 piano, ingresso, camera, tinello, cucinino, bagno; ampio terrazzo. Tel. 436.6710.

TORINO

a 8 km Bardonecchia villetta a schiera di testata, vari posti letto, ampio giardino, garage, mansardina, urge vendere intermediari. Tel. 011 386.009.

ALASSIO bellissimo recente in casa bifamiliare a minuti da Torino, soleggiato, mq, mansarda, lavanderia, box doppio, giardino con padiglione, urge vendere intermediari. Tel. 011 .009.
BARDONECCHIA suggestivo Borgo Giulio Rault tipici alloggi in grange ristrutturate incasa 0122 901.729.
BARDONECCHIA via Della Vecchia 4 panoramico tre camere servizi vendesi no intermediari. Tel. 85 ore ufficio.
BRUINO vendo via Villarbasse alloggio in villa mq 100 mansarda abitabile mq 60 garage cantina giardino. Tel. 904.8404.
BRUINO uni/bilamiliari diverse metrature impresa vende direttamente iva 4% accettansi permute. Tel. 908.7074.
PECETTO impresa vende ville panoramiche uni/bilamiliari ampio giardino tavernetta box. Tel. 647.0074.
RIVOLI centro storico, palazzina d'epoca pluritamigliare 500 mq, parco mq 1.500, vendo. Scrivere: Publikompass 5013 - 10100 Torino.
alloggio solo 3 anni privato vendo: ingresso cucina abitabile soggiorno 3 camere 2 bagni balconi 2 posti auto eventuale box. Tel. serali 450.9183.
VOLPIANO vendo villa su 2 piani mq 250 con tavernetta terrazzi box auto giardino di 500. Tel. 0335 652.5385.

LOCALI UFFICI CAPANNONI

GRESSONEY residenza stile alpino appartamenti varie metrature termoautonomi dilazioni mutuo. Lasco Milano 02 760.03853.
TORGNON Semon stupendi alloggi soleggiati balconata su valle Gran Paradiso box giardino privato. Tel. 0165 45.933.

LIGURIA

ALASSIO corso Europa stesso stabile bi/trilocali privato vende prezzo interessante. Numero Verde 1670 15.793.

LIGURIA Impresa licenziata vende alloggi vicinissimo mare. No mediazione. Tel. 02 295.18835 - 011 738.0032 - 0182
BORDIGHERA circondario soggiorno camera angolo cottura servizi, arredato terrazzo, giardinetto cantina. L. 140 milioni. Tel. 0141 624.260 -
CERIALE ampia bilocale con terrazzo a 150 mt dal mare zona residenziale L. 245 milioni. Il Bastione 0182 990.125.
CERIALE bilocale in complesso con piscina termoautonomo vista mare L. 160 milioni. Il Bastione 0182 990.125.
CERIALE stupendo bilocale a 200 mt dal mare ben arredato con giardino L. 240 milioni. Il Bastione 0182 990.125.
OSPEDALETTI residenziale con ampio box ottimo trilocale vista golfo, termoautonomo. Tel. 0330 253.556.
LIGURE bilocale nuova costruzione termoautonoma possibilità giardino L. 145 milioni. Tel. 019 616.984.
RESIDENZA Jeannerel Loano 3 km. appartamenti varie metrature prestigiosamente ristrutturati in panoramico borgo trecentesco tra gli ulivi. Vista mare Impresa vende tel. 0336 393.226 - 019 669.335.
SAN Michele di Pagana, opportunità unica, prestigioso appartamento con terrazzo, vista mare, vendesi. Tel. 0185 287.023.

prestigioso attico mq 250 . Trattativa riservata. Tel. 0338 232.781.

BIS (VE) vendo appartamenti mare e in residenza con piscina L. 80 . catalogo estate. Ag tel. 0431
SARDEGNA S. Isola S. Reparata singolo sul giardino privato bi/tri/quadrilocali L. 115/185/280 milioni. Immobilsarda.

COSTA AZZURRA

AFFARE Nizza Promenade Anglais monolocale con terrazza arredato L. 68 milioni. Nice Cote Azur 0033 4 93 878.333.
COSTA AZZURRA Nizza mare panoramico, in residence bi, tri, 4 locali nuovi, ampi terrazzi da L. 2 milioni 200 mila al mq. Pronta consegna. C.I.P. tel./fax 02 295.26808.
confine mi. 200 mare appartamenti complesso residenziale da L. 110 milioni. Diamino tel. 0143.78.908.

LOCALI

BRUNO capannone industriale uffici o uffici cortile fine marzo. Tel. 904.8141 - 904.8404.
CAPANNONE industriale mq 1000/2000 uffici adiacente modo tri intermediari. Tel. 011 541.326.
CROCETTA magazzino seminterrato mq 330 ristrutturato 2 accessi luminoso per attivi' di rappresentanza L. Edilmedia 817.4419.
CROCETTA privato vende locale mq 380 ingressi particolari uso centro medico o commerciale. 555.583.
MONCALIERI Impresa vende/affitta negozi uffici magazzini fronte statale ampie vetrine. Tel. 647.0074.

TERRENI

PINEROLO vicinanze vendo terreno pro. approvato per l'edificazione 4 al. Tel. 011 990.9784 - 0337 210.554.

AFFITTI OFFERTI

TORINO CITTA'

ARREDATO Citt' Giardino affitto a referenziati signorile salone doppio 2 camere cucina 2 servizi veranda balcone box. 0347 354.0194.
PRIVATO affitta via Rigola due camere ingresso cucinotta grande ingresso bagno. Tel. 311-0436.

TORINO PROVINCIA

GIAVENO affittasi alloggio ammobiliato in villa box da maggio a settembre o seconda casa. Tel. ore pasti.

LIGURIA

BORGHETTO S. SPIRITO alloggi vicino mare primavera estate anche quindicine. Punto Edilnord 0182 950.771.
PIETRA affitto alloggi vicino al mare primavera estate anche quindici giorni. Edilnord 019 616.984.
SANREMO tranquillo locale terrazzo vista mare affittasi luglio agosto. Telefonare 011 597.706.

LOCALI UFFICI CAPANNONI

vicinanze capannone industriale mq 14 mila terreno recintato mq situato a 12 km autostrade dogana affi. Tel. 011 957.4449.
CAPANNONE industriale, nuovo prestigioso mq 1000 h 7,5 libero, corso Allamano Cascina Vica affitto. Tel. 011 541.326.

AFFITTI DOMANDA

TORINO

MEDICO anestesista ricerca appartamento da privato Torino vuoto/arredato in stabile decoroso. Tel. 824.

AUTOVEICOLI

A. ACQUISTA autovetture massima valutazione pagamento contanti. Via S. Ottavio 32 To. Tel. 011 817.7242. Zona Molo.
ACQUISTA autovetture usate massima valutazione pagamento contanti. Corso Montegrappa 24 B. Tel. 011 775.1898. Torino.
AUTOGILLIA acquista con vettura immediata auto fuoristrada o furgoni max serieta'. Corso Umbria 35 To. Tel. 011 488.295.
AUTOTORTONA acquisto vetture di ogni tipo massima valutazione e serieta'. Corso Tortona 9. Tel. 817.1543 - 889.684.

VIAGGI E VACANZE

ALBERGHI PENSIONI

ALASSIO Albergo Astra 0182 642.823 vicinanze mare soggiorni invernali pensione completa garage prezzi speciali.
ALASSIO Hotel Villa Serena 0182 640.035 tranquillo riscaldamento camere servizi Tv parking giardino cucina accurata.
DIANO MARINA Villa Arianci 497.304 servizi riscaldamento aceito many. Una settimana L. 400 mila.
LOANO Hotel Milano centrale tutti i comforts. Primavera L. 55/85 mila sconti bimbi. Tel. 019 668.389 -

MATRIMONIALI

AGENZIA MARIUSKA. Sede di Torino via Belfanti-Bon 2 aperto anche festivi. Informazioni 011 437.4472.
MATRIMONIALI AS. La dal giusto incontro nell'assoluta Amicizie, matrimoni: via Giuseppe Giusti 3, angolo corso Vinzaglio, Torino. Tel. 011 561.1055.

VARIE

A.A. M.C 334.832 pro, argenteria, monete, gioielli, in contanti. Corso Peschiera 163 - Torino.
A. ALBA GIOIELLI compra oro argento preziosi filatelia numismatica. Valuta al massimo. Tel. 323.002 To via Tripoli 65.
A. OREFICERIA GE.MA. acquista oro argenteria monete preziosi alle valutazioni via Madama Cristina 42. Tel.
IL CORDUSIO acquista collezioni monete medaglie argenti orologi di marca. Brillanti gioielli. Milano tel. 02 864.63765.

ABBIGLIAMENTO E ARTICOLI PER LO SPORT
CALZATURE
PELLETTERIE
VALIGERIE

RONDÒ

TEMPO LIBERO

L'ASSORTIMENTO DI 10 NEGOZI IN UN'UNICA ESPOSIZIONE DI OLTRE 1.000 MQ.

Nuovi Arrivi

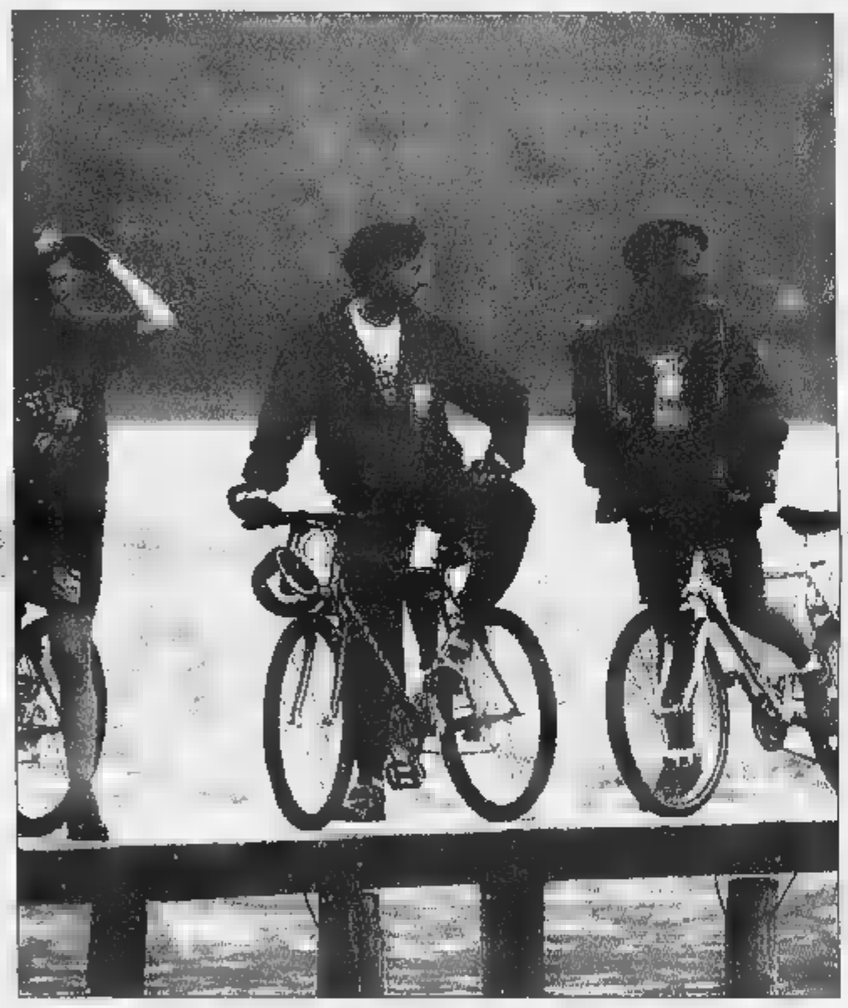

Abbigliamento per lo sport e per il tuo tempo libero!

Calzature
Pelletterie
Valigie

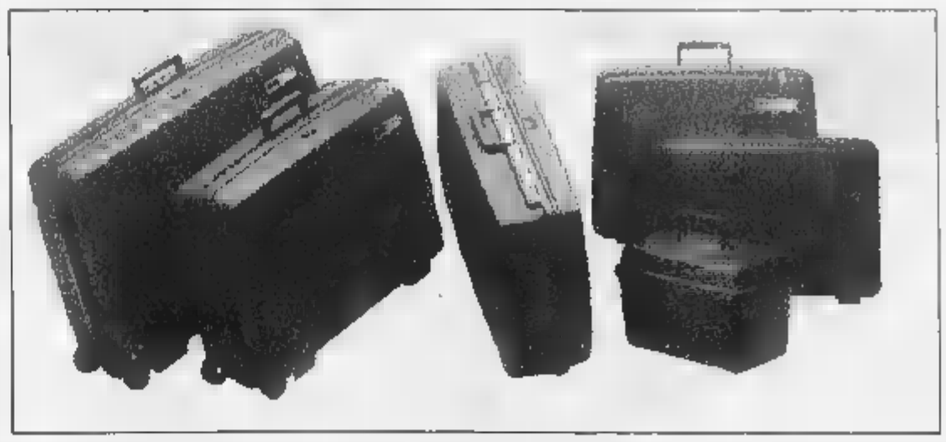

Scopri le nostre offerte promozionali

TEMPO LIBERO - "RONDÒ" di BORGOSESIA - Tel. 0163 458006

Forza Italia non vuole l'aumento di 5 lire per la somatostatina

Cura di Bella, Polo diviso

Benzina più cara: polemica in Regione

Dicono tutti: «Non siamo contro la cura Di [illegible] e la possibilità di finanziarla. Ma...». E quel «ma», che tante polemiche sta causando in Regione, è legato alla necessità di reperire i miliardi (15 o 16) necessari per pagare la somatostatina. Viene dai banchi di opposizione [illegible] centro-sinistra, ma sale anche dal Polo, dove qualcuno appare perplesso sull'ipotesi dell'assessore alla Sanità Antonio D'Ambrosio di aumentare la benzina di 5 lire al litro per coprire quel costo. Certo, a Palazzo Lascaris nessun consigliere - dal Polo all'Ulivo - se la [illegible] di negare un diritto alla speranza per i malati di tumore, ma il confronto è sul tipo di sacrificio che i cittadini dovranno subire: di qui la tensione che [illegible] serpeggiava in commissione Bilancio, anche fra i membri della maggioranza di Ghigo. «Un po' di nervosismo», minimizza l'assessore.

«Nervosismo» così intenso che ieri pomeriggio la minoranza [illegible] è espressa coralmente contro l'iniziativa: «Non siamo contrari alla cura Di Bella e alla possibilità di finanziarla. Ma...». In un incontro (presenti il verde Pasquale Cavaliere, la socialista Carla Spagnuolo, Marisa Suino e Andrea Foco del pds, Rocco Papandrea di Rifondazione, Renato Montabone dei popolari europei e Antonia Saitta [illegible] ppi) sono state illustrate le alternative all'idea dell'assessore. Dalla riduzione delle spese correnti dell'uno per mille [illegible] finanziamento attraverso il [illegible] per mille dell'avanzo di amministrazione dello scorso anno, (proposte da Saitta), ad una serie di tagli sulle consulenze ipotizzati dalla Spagnuolo. E ancora, [illegible] proposta [illegible] Montabone: «Usiamo i soldi per le eccezionalità». Strade praticabili? C'è chi è scettico per via degli interessi che sarebbero toccati e chi accusa la minoranza di cercare visibilità. «Ma [illegible] - replicano in coro dai banchi dell'opposizione - vogliamo solo reperire questi soldi nel bilancio. Evitando nuove tasse [illegible] cittadini»

L'accusa [illegible] voler istituire ulteriori «gabelle» non piace niente all'assessore D'Ambrosio: un conto, dice, [illegible] la tassa europea, un altro invece l'impegno [illegible] tutti per dare fiato alla speranza dei malati [illegible] cancro. Anche [illegible] restano le sue perplessità sulla cura: «Terapie tradizionali danno per molti tipi di tumore buoni risultati».

E allora, assessore, perché va avanti così spedito sulla questione somatostatina? «Perché la vicenda Di Bella - risponde D'Ambrosio - deve insegnare a tutti alcune cose. Innanzitutto che si deve pensare prima [illegible] malato che alla malattia: se qualcosa può alimentare la speranza dei pazienti, impegniamoci anche su questa strada». Ed è convinto che sia necessario fare più ricerca (sia su base regionale sia su base nazionale) e ridurre i tempi della sperimentazione, come si fa già in molti parti di Europa).

Nel dibattito s'inserisce anche la maggioranza. Il capogruppo di Forza Italia, Luigi Gallarini è sempre critico con l'assessore: «Nel bilancio si possono trovare [illegible] sufficienti per coprire, nel '98, la cifra necessaria. [illegible] l'assessore Burzi può reperirle all'interno di alcuni fondi per enti, [illegible] storni da capitoli [illegible] bilancio». D'Ambrosio, però, non molla, anche se fa [illegible] po' [illegible] autocritica: «Avrei dovuto parlarne prima [illegible] giunta e ci sarebbero stati meno problemi. Ma questa è una buona soluzione». E non lo spaventa nemmeno l'obiezione del verde Pasquale Cavaliere: «I soldi della benzina entrerebbero nelle [illegible] regionali soltanto tra 15 mesi. E poi, da quell'aumento di 5 lire, ne resterebbero per la cura appena 3. Il resto andrebbe a produttori e distributori. Per ottenere lo stesso incasso il cittadino dovrebbe pagare di più». Replica D'Ambrosio: «Chiederemo ai commercianti di rinunciare alla loro provvigione. E se i soldi non [illegible] subito li anticipiano noi...».

[illegible] maggioranza, però, c'è anche chi sostiene il responsabile delle politiche sanitarie piemontesi Ed è il capogruppo [illegible] An, Agostino Ghiglia. Ieri ha invitato D'Ambrosio ad aspettare: «A giorni il Consiglio di Stato si pronuncerà sulla sentenza del Tar che imponeva la somatostina gratis a tutti. [illegible] gli darà ragione la cura la pagherà lo Stato».

[illegible] Poletto

I MEDICI

«Non lavoriamo più sereni»

C'è l'ombra pesante [illegible] magistrato dietro ai medici in corsia. [illegible] il fiato corto delle assicurazioni che consigliano massimali sempre più alti sulle loro polizze, poi di fronte a cause penali cedono facilmente alla transazione. E' il grido d'allarme lanciato ieri da oltre 300 medici di tutt'Italia riuniti al convegno «Responsabilità medico-professionale in ambito ostetrico-ginecologico». «Nella popolazione - evidenzia il professor Tullio Wierdis, docente [illegible] Ostetricia e Ginecologia all'Università - si sono create aspettative quasi miracolistiche. Richieste di certezze che la medicina non potrà mai avere. Così fioccano le denunce di malasanità che ci stanno però togliendo serenità nel lavoro». Contro l'impennata di processi, gli avvocati fanno anche autocritica: «Gran parte delle cause non hanno motivo di esistere. [illegible] querelare un medico significa chiedere sempre ingenti risarcimenti, quindi anche ingenti parcelle».

Conti irregolari?

Ispettori nella sede del Coni

C'è una bomba a orologeria piazzata sotto le fondamenta [illegible] una delle più solide istituzioni dello sport torinese: il Coni provinciale. Gli uffici al primo piano di corso Stati Uniti 10 sono stati visitati in questi giorni da due ispettori del Servizio Organizzazione Territoriale del Coni nazionale, inviati per verificare eventuali irregolarità nella gestione amministrativa del comitato presieduto dal 1992 da Angelo Cremascoli, 75 anni, [illegible] delle figure più conosciute dello sport nostrano, da sempre braccio destro di Primo [illegible] Cus e per lungo tempo presidente della Federatletica piemontese. [illegible] caso è serio e potrebbe deflagrare da un momento all'altro anche perché poggia su un dato di fatto inequivocabile e sicuramente [illegible] malo: da due anni il Coni torinese [illegible] presenta a Roma il previsto rendiconto con la chiusura di bilancio. Gli accertamenti di rito s'inseriscono in un clima di assoluto rigore contabile deciso dal Coni centrale dopo lo scandalo appurato l'anno scorso al comitato provinciale romano. L'intervento dei carabinieri, sollecitato da precise segnalazioni, aveva portato alla scoperta di contributi corrisposti da Comune e Regione per l'organizzazione [illegible] di manifestazioni e mai registrate sui bilanci. Agli arresti domiciliari [illegible] finiti il presidente del comitato [illegible] due segretari in carica nel periodo incriminato, mentre Bartolo Consolo, presidente della federnuoto nazionale, era stato nominato commissario.

Angelo Cremascoli

Dopo Roma, altre indagini per irregolarità erano state promosse dal Coni attraverso sue attività ispettive [illegible] Treviso [illegible] Macerata e segnalate [illegible] Procura. Segnali inquietanti, insomma. Tant'è che la Giunta nazionale del Coni nella [illegible] riunione del 16 dicembre scorso aveva poi deciso di stringere i freni nominando in ciascuno dei 103 comitati provinciali dei revisori dei conti, scelti nei quadri della Ragioneria di Stato. Tra situazioni oggettivamente confuse e «soffiate» raccolte nell'ambiente, il revisore torinese non ci ha messo molto [illegible] ravvisare strane anomalie. Immediatamente. Roma ha avviato l'indagine supplementare. Gli ispettori Domenico De Luca e Romeo Grossi sono arrivati a Torino e hanno analizzato minuziosamente gli archivi contabili del comitato, su carta [illegible] computer, passando in rassegna contributi, rimborsi, premi, spese ordinarie e straordinarie degli ultimi due anni. Ancora ieri, come già nei giorni scorsi, gli uffici del Coni provinciale sono rimasti chiusi. Attività paralizzata, insomma. Qualcuno sussurra di contributi elargiti a società inesistenti, ma né dagli ispettori né dal Coni centrale nulla è trapelato. Sembra comunque che Cremascoli abbia già offerto [illegible] proprie dimissioni. Scoppierà una bomba con tanto di dossier inviato alla magistratura o si tratta di piccole irregolarità causate [illegible] negligenza? A giorni la risposta. [r. s.]

IN BREVE

PIEMONTE LIGURIA VALLE D'AOSTA

Le Settimane [illegible] da Stresa all'Ossola

STRESA. Per la prima volta dopo 38 edizioni, le Settimane Musicali di Stresa abbandonano il Lago Maggiore e si spostano in Ossola. La persistente indisponibilità del palazzo dei Congressi, dove [illegible] svolge la maggior parte dei concerti e dove sino a fine ottobre proseguono i lavori di ristrutturazione, ha costretto gli organizzatori [illegible] [illegible] una sede alternativa per non interrompere l'appuntamento con il prestigioso festival. La soluzione è stata trovata dopo l'interessamento del presidente della Provincia del Verbano Cusio Ossola, Giuseppe Ravasio, che ha accertato la disponibilità della «Fabbrica» di Villadossola, [illegible] teatro di recente costruzione in grado di ospitare 550 persone. Anche il patron delle Settimane, Italo Trentinaglia, si è dichiarato d'accordo al trasferimento.

Fondi comuni [illegible] novità [illegible] Cassa

ASTI. La Cassa di Risparmio [illegible] Asti (7597 miliardi di raccolta complessiva nel '97, 78 sportelli) entrerà [illegible] un proprio prodotto nel mondo dei fondi di investimento. A fine maggio si potranno sottoscrivere i fondi comuni «Astesi», [illegible] misto obbligazionario che precederà [illegible] pochi mesi un'altra iniziativa: i fondi pensione. L'hanno annunciato il presidente dell'istituto, Gianpiero Vigna e il direttore Alfredo Bergamaschi.

Camera di Commercio dialoga sull'Europa

VERCELLI. Ieri mattina i giovani delle superiori vercellesi sono stati invitati [illegible] festeggiare i 70 anni della Camera di Commercio. Il presidente Verri, dal Teatro Civico del capoluogo [illegible] riuscito [illegible] raggiungere oltre 1600 studenti sparsi per tutta la provincia con un collegamento multivideo. E' seguita una tavola rotonda cui hanno partecipato esperti italiani ed europei, che hanno parlato di Europa, imprese e giovani.

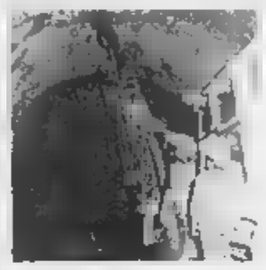

Cantieri [illegible] nel [illegible] delle procure

ALESSANDRIA. Partono le indagini dopo gli esposti di ambientalisti [illegible] Comitato interregionale «Alt al Supertreno Milano Genova» alle procure di Alessandria e [illegible] Genova e alla sezione della Corte dei conti di Torino. Sott'inchiesta i lavori nei cantieri alessandrini di Fraconalto, Voltaggio (nella foto) ed in quello di Pavelo, in Liguria. I firmatari degli esposti ipotizzano i reati di truffa ai danni dei Comuni interessati nonché violazioni alle norme sull'inquinamento delle acque pubbliche e sullo smaltimento dei rifiuti. I cantieri erano stati bloccati a fine febbraio da un'ordinanza del ministro Ronchi. Secondo gli ambientalisti il consorzio «invece di cunicoli esplorativi, stava realizzando gallerie di servizio». Il ministro dei Trasporti Burlando [illegible] recente ha però difeso l'operato del Cociv.

Sport [illegible] barriere per atleti [illegible]

BIELLA. Sette mesi di gare, per centinaia [illegible] atleti disabili [illegible] non: sabato prossimo parte la terza edizione di «Sport senza barriere», organizzata dalla Provincia e dalle associazioni biellesi. Il calendario prosegue fino alla fine di ottobre, e prevede meeting di atletica [illegible] di nuoto, competizioni ippiche, cronoscalate e sfide a tennistavolo in carrozzella. Il primo appuntamento [illegible] a Pollone, con un torneo [illegible] basket per handicappati mentali.

Blitz [illegible] polizia tensione in [illegible]

ALBENGA. Un agente [illegible] polizia, nel corso di un vasto controllo anti-malavita e anti-prostituzione in tutta la Riviera, è stato costretto ad esplodere un colpo di pistola a scopo intimidatorio. E' accaduto l'altra notte, in piazza del Popolo, nel pieno centro [illegible] Albenga dove, pochi giorni fa, c'è stato il rischio di scontri razziali tra gli extracomunitari e i residenti, stanchi [illegible] spacciatori, ladri, scippatori e prostitute.

Due giornalisti del Tg3 erano stati assolti

Diffamato Sogno Processo da rifare

Il procuratore generale Antonino Palaja ha acquisito il fascicolo del processo contro l'ex direttore del Tg3 Daniela Brancati e [illegible] giornalista Roberto Scardova. I due vennero assolti lo scorso 29 gennaio dai giudici della seconda sezione penale dall'accusa di aver diffamato Edgardo Sogno nel corso del programma «E così Cia» trasmesso la sera del 2 agosto 1995 e dedicato alla ricorrenza della strage più funesta compiuta nel nostro Paese: quella del 1980 alla stazione di Bologna. Evidentemente l'alto magistrato vuole esaminare gli atti per valutare [illegible] impugnare [illegible] meno la sentenza del tribunale.

Nel frattempo il giudice estensore Maria Gabriella Rigoletti ha depositato i motivi della decisione dettata dal riconoscimento dell'esercizio di un diritto-dovere che si è concretizzato nella [illegible] di fatti di grande rilevanza sociale.

L'ambasciatore Sogno si [illegible] ritenuto diffamato dall'accostamento del suo nome [illegible] della sua attività anticomunista allo scenario delle stragi. Scrive [illegible] giudice Rigoletti: «Dall'esame del contenuto della trasmissione emerge in modo evidente [illegible] il capo di imputazione non riporti in modo fedele le frasi pronunciate dall'imputato Scardova, autore [illegible] commento incriminato...». E poi precisa: «La cronaca giornalistica concorre a dare [illegible] [illegible] un diritto che si radica neell'articolo 21 della Costituzione». Le condizioni: che sia rispettata la verità dei fatti narrati e che questi siano riferiti [illegible] correttezza, «senza inutili eccessi e aggressione all'interesse morale della persona».

Conclusione: «E' di tutta evidenza che esista un interesse pubblico all'informazione sui temi trattati nella trasmissione, relativa ad avvenimenti che per la loro drammaticità e gravità hanno [illegible] fortemente coinvolto e [illegible] l'opinione pubblica, suscitando interrogativi che ancora non hanno [illegible] chiare risposte. La divulgazione degli esiti di ulteriori indagini... riveste un'indubbia utilità sociale. In quest'ambito, volto a comprendere le varie tensioni che si agitavano in quel periodo, il riferimento alla persona di Sogno non risulta affatto gratuito».

Il cardiochirurgo accusato di favoritismo

«Non è più reato» Assolto Morino

«Il fatto [illegible] costituisce [illegible] Tutti assolti: [illegible] professor Francesco Morino, sei componenti della commissione esaminatrice (Caffarello, Moggi, Pierini, Drago, Boveri e Caldarola) e l'esaminato che venne prescelto come nuovo primario di chirurgia all'ospedale di Ovada, Vezio La Ganga, fratello [illegible] Giusi, al tempo uno [illegible] politici torinesi più influenti. Morino era stato accusato di [illegible] «ispirato» [illegible] giudizio della commissione: nel dicembre 1995 venne condannato a un [illegible] di reclusione con rito abbreviato dal gip Francesca Christillin. La quarta corte d'appello ha ribaltato il giudizio [illegible] primo grado sulla base [illegible] nuovo articolo 323 [illegible] codice penale: quello che punisce l'abuso d'ufficio. Per questo reato, sino all'estate scorsa, Morino e gli altri erano [illegible] rinviati a giudizio e condannati. Ora la formulazione del codice prevede che si «debba intenzionalmente procurare a sé o ad altri un ingiusto vantaggio patrimoniale, o arrecare ad altri un danno ingiusto».

I giudici hanno escluso un tale profilo per la condotta di Morino e degli altri chirurghi nella scelta di Vezio La Ganga. [illegible] hanno accolto la richiesta di assoluzione [illegible] dal collegio difensivo. Il sostituto procuratore generale Bruno [illegible] petti aveva chiesto [illegible] conferma della sentenza di primo grado. L'avvocato Vittorio Chiusano, difensore con Luigi Chiappero del professor Morino, incassa la vittoria e dice che si [illegible] «restituita correttezza e dignità a una persona». I fatti risalgono al 1991: diciannove chirurghi concorsero per il posto di Ovada, ma solo undici [illegible] presentarono alla prova scritta. La superarono in cinque. [illegible] uno rinunciò alla prova pratica: [illegible] intervento chirurgico su un cadavere, da svolgersi alla Molinette.

La commissione decise in un'ora: [illegible] punti a La Ganga, 5 ciascuno agli altri [illegible] concorrenti che non vennero [illegible] ammessi alla prova orale. Gli esclusi [illegible] rivolsero alla procura. Le indagini appurarono che il verbale della commissione non evidenziava gli errori madornali attribuiti agli esclusi dai suoi componenti nel [illegible] degli interrogatori in procura. Comunque, il [illegible] Vittorio Corsi chiese per due volte l'archiviazione del fascicolo, per due volte respinta dal presidente dei gip Antonino Palaja.

La base di Levaldigi aspetta [illegible] elicotteri

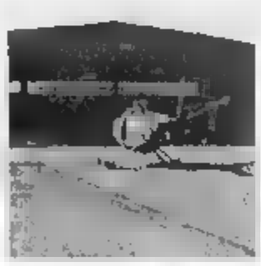

CUNEO. Mentre nella «Granda» e nell'Imperiese è allarme per i boschi in fiamme, in Piemonte funziona una sola base di elicotteri antincendio, a Torino. La prevista sede di Cuneo Levaldigi non è stata attivata, perché la Regione ha annullato la gara d'appalto per il nuovo servizio. «Gli elicotteri costano un milione e mezzo l'ora e devono avere precise caratteristiche - spiegano all'assessorato alla Montagna -. Un solo consorzio in gara aveva i requisiti, ma la sua offerta era superiore alle nostre possibilità. Non potendovi far fronte, abbiamo annullato l'appalto, prorogando il servizio per tutto il Piemonte all'attuale ditta». Due i ricorsi contro la decisione: delle imprese escluse e delle vincitrici (associazione temporanea Elilombardia, Air Green ed Elilario), per le quali l'appalto è regolare, [illegible] avendo escluso offerte al rialzo».

NEL CANTIERE DELLA TELECOM

Una gru [illegible] record, con il [illegible] lungo 52 metri

Continuano i lavori in corso Inghilterra per la costruzione del nuovo centro di direzione della Telecom. Dopo la distruzione del vecchio edificio con la dinamite, con [illegible] quale si era avviato il cantiere, ieri mattina la zona ha vissuto un altro spettacolare momento che prelude ad una nuova fase dell'intervento. E' stato infatti montato il braccio della gigantesca gru che servirà a spostare i blocchi di cemento e le macchine scavatrici. Il braccio è lungo [illegible] metri e pesa 180 tonnellate; è stato sollevato [illegible] un'altezza di 47 metri da un'autogru. Per assistere all'avvenimento due classi dell'asilo nido e alcuni studenti [illegible] Politecnico si sono recati al cantiere. Nei giorni scorsi l'impresa Dioguardi con 6 mila volantini ha invitato gli abitanti del quartiere a seguire l'operazione.

I giovani partono dal Balon e raggiungono il Po

Oggi gli squatter in corteo Lunedì i comitati spontanei

Tra squatter e comitati spontanei per [illegible] sicurezza, in città tornano i cortei. Oggi, alle 14,30, dal Balon parte il corteo [illegible] centri sociali. Autorizzato dalla questura, raggiungerà [illegible] Vittorio percorrendo le vie XX Settembre, Santa Teresa, Maria Vittoria, [illegible] Francesco, Po. Grande dispiegamento [illegible] forze dell'ordine per evitare si ripetano le violenze di venerdì scorso quando i manifestanti sfasciarono venti vetrine. Il corteo, contro il quale s'è pronunciata An - «deve essere vietato» -, sarà composto [illegible] gioventù dei centri sociali cittadini, [illegible] quelli di Liguria, Valle d'Aosta e Cuneo. Continui, martellanti, gli appelli alla mobilitazione lanciati [illegible] [illegible] Blackout, l'emittente di quest'area giovanile in cui confluiscono le anime più diverse: ci sono i punk, gli [illegible] chici, gli occupanti di edifici, gli squatters. Più le migliaia [illegible] ragazzi che frequentano saltuariamente - e quindi non vanno confusi con lo zoccolo duro degli st[illegible]sti -, i concerti e le manifestazioni organizzate [illegible] centri e catalogabili alla [illegible] «Cultura alternativa». Invece, il Coordinamento comitati spontanei torinesi (Cest) [illegible] fa promotore di «di una civile manifestazione» organizzata lunedì alle ore 15,30 davanti al municipio perché «Torino [illegible] deve diventare una città dove domina la paura e ricordare al prefetto, al questore, al sindaco, [illegible] Consiglio comunale, che non può passare nel dimenticatoio la grave situazione di ordine pubblico in cui versano alcuni quartieri di Torino». [illegible] rappresentante del comitato, Denis Martucci, ha anche sporto denuncia per minacce di morte ricevute [illegible] telefonino». Sempre lunedì, ma alle 15, in piazza Madama Cristina, corteo di p[illegible]sta degli abitanti di San Salvario capeggiati dal presidente [illegible] circoscrizione, Formisano.

Il grande accusatore stroncato [illegible] overdose

E' morto Paolo Bonicelli, uno dei grandi accusatori nel processo, a Genova, a carico dell'avvocato Raffaella Multedo, imputata di aver rifornito di stupefacenti alcuni suoi clienti detenuti nel carcere di Marassi. La notizia è stata comunicata ieri in aula, all'inizio del dibattimento che vede imputato [illegible] legale genovese. Secondo quanto è stato riferito, Bonicelli, 32 anni, è morto stroncato presumibilmente da un'overdose.

Pietre del Cottolengo [illegible] portafortuna

SANREMO. Il Piccolo Cottolengo, per recuperare parte dei 16 miliardi necessari alla [illegible] ristrutturazione, ha copiato [illegible] Muro di Berlino [illegible] ha messo in «vendita» frammenti delle sue antiche mura. Oggi 9 mila sacchettini [illegible] [illegible] pietre [illegible] offerte a tutti i giocatori del casinò di Sanremo. Un nuovo portafortuna per i patiti dell'azzardo che, per un giorno, potranno abbandonare i soliti amuleti e contribuire all'assistenza di 180 anziani.

Sfida sul ghiaccio al Trofeo Topolino

AOSTA. Giornate decisive, oggi e domani, per [illegible] Trofeo Topolino degli sport del ghiaccio che si sta svolgendo in Valle d'Aosta. Circa 400 bambini tra i 6 e i 12 anni si stanno affrontando da giovedì sulle piste ghiacciate di Aosta e Courmayeur in gare di hockey, short track, figura (pattinaggio artistico e danza), curling e birilli. Sono rappresentati, oltre alla Regione padrona di casa, i Comitati [illegible] Alto Adige, Emilia Romagna, Friuli-Venezia Giulia, Lazio, Lombardia, Piemonte, Trentino e Veneto. Partecipano anche quattro [illegible] Austria, Francia, Germania e Spagna. Oggi sono in programma le ultime gare di qualificazione e, in serata, una grande festa riservata ai giovanissimi atleti. Domani si assegneranno i titoli nelle varie specialità, quindi la cerimonia di chiusura del Trofeo Topolino.

Stessi prodotti a prezzi diversi ... Perché ?

Alcuni prezzi di cellulari da noi trattati Ufficiali Italia e di Importazione Parallela:

MOTOROLA STAR TAC 85 NERO

Motorola Italia
1 batteria litio
+ 1 batteria verde
2 anni di garanzia

£. 1.299.000

£. 990.000

ERICSSON GF788

Ericsson Italia
2 anni di garanzia

£. 1.139.000

£. 829.000

MOTOROLA STAR TAC 70

Motorola Italia

£. 849.000

£. 699.000

ERICSSON GF 768

Ericsson Italia
2 anni di garanzia

£. 1.049.000

£. 769.000

ERICSSON GH 688 TIM

Telecom Italia Mobile

£. 799.000

£. 569.000

NOKIA 3110 TIM

Telecom Italia Mobile

£. 519.000

£. 399.000

MOTOROLA 8700

Motorola Italia

£. 599.000

£. 479.000

MITSUBISHI MT 30

Mitsubishi Italia

£. 449.000

£. 399.000

PANASONIC G450

Panasonic Italia

£. 499.000

£. 419.000

Il prezzo nel riquadro si intende per prodotti d'importazione parallela

Presso il nostro negozio tutte le risposte ai tuoi PERCHÈ ???

QUALITÁ, PREZZO E SERVIZIO

caramori

BIELLA - Via Cottolengo, 54 - Tel. (015) 8492785 r.a. - Fax (015) [illegible]

CENTRO TIM
ASSISTENZA TECNICA

Valutiamo il tuo vecchio TACS a £. 120.000

CARRARA CASALINGHI
CENTRO LISTE NOZZE
WEDGWOOD - ROYAL DOULTON
A 1 Km. dal casello di Santhià
Tel. 0161 96543 - Fax 0161 96065

LA STAMPA
VERCELLI
E VALSESIA

CARRARA CASALINGHI
INGROSSO CASALINGHI
FORNITURE ALBERGHIERE
A 1 Km. dal casello di Santhià
Tel. 0161 96543 - Fax 0161 96065

Confermato il risultato di Datamedia sulla ztl. Intervengono Lega e Rc

«Caro sindaco, dacci i posteggi»

Così i lettori ieri al telefono de La Stampa

VERCELLI. Telefono incandescente, ieri mattina, a *La Stampa*, sulla linea che era stata riservata ai lettori per un commento all'esito del sondaggio fatto per nostro conto dalla Datamedia di Milano sull'annuncio del sindaco: «Entro un mese dò il via alla ztl». E la stragrande maggioranza delle chiamate ha confermato i risultati del sondaggio: prima di fare le maxi isola in centro, ci vogliono i parcheggi. Certo, molti hanno detto «sì» senza condizioni alla ztl e molti hanno detto «no» aprioristicamente, ma la percentuale più alta dei vercellesi che ci hanno telefonato ha detto la cosa più sensata: l'isola pedonale è un traguardo importante che si dovrà tagliare dopo aver messo a disposizione i parcheggi e dopo aver avviato l'attesa rivoluzione dei bus.

Intanto, continuano a scriverci anche politici e amministratori. Ieri abbiamo ricevuto i

Il sindaco Gabriele Bagnasco

fax del segretario cittadino di Rifondazione comunista Giovanni Pasquino e del consigliere comunale della Lega Francesco Borasio.

Pasquino sprona il sindaco ad andare avanti e osserva che «subordinare l'istituzione dell'isola pedonale ad una ottimale disponibilità di parcheggi...significa nel concreto abbandonare per sempre questo progetto». Tra le proposte di appoggio alla ztl (da realizzare «rapidamente») Pasquino suggerisce i bus navetta, la ricerca di nuovi parcheggi nella cerchia dei viali e l'utilizzo come posteggio dell'ex caserma Garrone (che però non è ancora del Comune-ndr).

Borasio ricorda invece al sindaco che non può assolutamente permettersi di scavalcare il Consiglio comunale e, soprattutto, la mozione del 23 dicembre '96. «Un'ordinanza contraria ad una mozione - scrive il consigliere leghista - al di là del significato politico implica conseguenze legali tali da coinvolgere la diretta responsabilità del sindaco con eventuali richieste di risarcimento danni da parte dei cittadini lesi. [e. d. m.]

Altro servizio A PAG. 38

«Bagnasco salvi gli alberi»

Appelli per le piante condannate Gli studenti invitati in Curia

VERCELLI. Allora è tutto un equivoco: gli alberi dietro l'Abbazia di Sant'Andrea verranno spostati (la maggior parte, promette il sindaco) o abbattuti perchè è previsto da un progetto del Comune. Collegare il sacrificio di alcune piante alla prossima visita del Papa è un errore macroscopico.

E perchè il concetto sia chiaro anche agli studenti, pronti a proclamare uno sciopero in difesa degli alberi, mercoledì alle 11 l'arcivescovo padre Masseroni incontrerà in Seminario i rappresentanti degli istituti superiori cittadini. Al vertice sarà invitato anche il sindaco Bagnasco perchè è a lui che tocca il compito di spiegare i motivi all'origine della scelta fatta dal municipio.

Nell'equivoco comunque sono incorsi in molti. Anche le cinque associazioni cittadine - WWf, Lipu, Legambiente, Cai e Italia Nostra - che la scorsa settimana hanno scritto una lettera preoccupata al sindaco, all'arcivescovo e ai capigruppo dei partiti rappresentati in Consiglio comunale (curiosamente non l'hanno spedita invece agli organi d'informazione) per chiedere con toni accorati di salvare gli alberi dell'Abbazia.

«Manifestiamo il nostro dissenso - scrivono - sulla zona prescelta per la celebrazione della Santa Messa da parte del Pontefice in quanto prevede l'abbattimento di un certo numero di piante». Dunque sarebbe opportuno che il sindaco spiegasse ai colleghi ambientalisti che la decisione è del Comune e che si tratta di un progetto di cui la città deve andare fiera (definizione dell'assessore Boglietti).

Invece a gioire invece i vercellesi si dimostrano molto contrariati per il prossimo taglio degli alberi. Ieri mattina, durante il «telefono aperto» con i lettori su isola pedonale e parcheggi, sono stati tantissimi coloro che a quei due argomenti già fonte di innumerevoli polemiche hanno aggiunto anche quello delle piante da salvare: e tutti, indistintamente, hanno sollecitato il Comune ad annullare l'annunciato piano di abbattimento.

Un appello perchè siano evitati «motivi di scontro» arriva anche dal consigliere della Lega Nord Borasio. «Penso - dice - che valorizzare il giardinetto mantenendo qualche pianta in più gioverebbe alla città. E se un certo numero di persone non godrà della visuale migliore durante la messa celebrata da Giovanni Paolo II sarà un piccolo sacrificio fatto a favore dell'ambiente». [f. co.]

IL CASO

I PENDOLARI VOGLIONO LA BIELLESE

Il moderno convoglio coprirà la corsa più affollata del mattino

Biella-Santhià, treno nuovo

L'annuncio dal vertice con le Ferrovie

BIELLA. Un treno veloce e comodo entrerà in funzione sulla linea per Santhià e Torino. In attesa del decollo del progetto a medio termine per il definitivo rilancio dei collegamenti su rotaia, è questo l'unico miglioramento di cui potranno beneficiare subito i viaggiatori.

Il summit in Provincia di ieri con i rappresentanti delle Fs non ha deluso le attese. Erano presenti per le Ferrovie Giancarlo Laguzzi, responsabile nazionale del trasporto locale, Claudio Teti responsabile della zona Nord-Ovest, oltre al capo del compartimento di Torino Giovanni Cassola. Lo schieramento degli amministratori locali era composto dalla presidente della Provincia Silvia Marsoni, dall'assessore Beppe Nicolo, l'assessore della Provincia di Vercelli Claudio Fecchio e l'assessore novarese Franco Paracchini, il presidente del Consorzio dei Comuni Gianluca Susta, il presidente e il vice presidente dell'Atap Mario Furia e Carlo Ferraro e il delegato dei pendolari Giovanni Machetti.

Un nuovo locomotore diesel (che trainerà 4-5 carrozze) coprirà la corsa delle 7

Volti sorridenti, alla fine, tra gli amministratori locali, dopo tre ore di intenso confronto. In un breve incontro con i cronisti, l'ingegner Laguzzi ha illustrato i provvedimenti migliorativi che saranno adottati entro pochi giorni. Il primo è l'entrata in funzione di un nuovo treno «445» sulla linea Biella-Santhià-Torino: «Coprirà la corsa più affollata delle 7 del mattino - ha detto Laguzzi - e farà ritorno a Biella la sera. Il locomotore diesel trainerà 4, 5 carrozze confortevoli del tipo già in servizio sulle linee regionali».

Il programma di medio termine è basato su un accordo tra la Provincia e le Fs per il «revamping» cioè la ristrutturazione di locomotori e carrozze da mettere in servizio sulle linee locali. «E' un'operazione che dovrà essere fatta in accordo con gli enti locali - ha detto la presidente della Provincia Silvia Marsoni -. L'obiettivo è di poter predisporre entro un anno e mezzo di mezzi completamente ristrutturati veloci e confortevoli sulle linee per Novara e Santhià. Le spese dovranno essere coperte secondo percentuali ancora da definire tra i Comuni, le Province (potrebbero essere interessate anche Novara e Vercelli) e le Fss.

Intanto Atap-Regione e Fs avranno una serie di incontri per istituire un servizio integrato treno-bus: un piano che dovrà armonizzare orari e coincidenze per consentire agli utenti di utilizzare entrambi i mezzi con un unico biglietto. Insomma si potrà andare da Mongrando a Santhià usando prima il bus e poi il treno. [m. al.]

ALTRE SCHEDE IN GIALLO

Oggi con La Stampa a caccia di premi

La prima estrazione del Lotto e del Super Enalotto legata al nostro gioco ha portato fortuna: sono infatti ben 215 i lettori che hanno vinto grazie alle cartoline regalate dalla Stampa. Cinquanta di loro hanno fatto terno al Lotto, e vinto 100 mila lire ciascuno; ci sono altri 165 lettori i quali si aggiudicheranno per sorteggio le 165 colonne del Super Enalotto che hanno vinto 17.700 lire.

Naturalmente siamo soltanto agli inizi, e continua la caccia non solo ai terni, ma anche e soprattutto ai premi miliardari che il gioco può far vincere: un buon numero di lettori, comunque, ha già avuto una prima soddisfazione.

Intanto da giovedì sono in distribuzione le nuove schede, valide per l'estrazione di oggi, sabato 14 marzo. Sino al 4 di aprile per provare a vincere al Lotto, o per inseguire il sogno di uno dei superpremi del Super Enalotto, basta continuare ad acquistare La Stampa.

Siete invitati agli spettacoli con premiazione dei referendum sul Carnevale e sulle vetrine

Due feste con musica e danze per i nostri lettori

Venerdì prossimo al teatro Civico e mercoledì 25 al dancing Astoria

Un'immagine della premiazione carnevalesca dello scorso anno al Civico

VERCELLI. Promemoria per due feste «da non perdere». Ed allora segnatevi in agenda con il pennarello rosso, un paio di serate in programma tra premiazioni e spettacolo.

Venerdì 20 al Teatro Civico, festa del Comitato Manifestazioni Vercelli, per la proclamazione dei vincitori dei carri allegorici del Carvé d' Varsej votati con i tagliandi del nostro giornale. Mercoledì 25 all'Astoria Remake di via Viotti con la «Festa del commercio» dell'Ascom e della Confesercenti, per premiare i negozianti vincitori del concorso «Vota la vetrina di Natale», scelti sempre dai lettori de «La Stampa» con i nostri coupons.

Il sipario al Civico si apre alle 21 di venerdì 20 sullo show dal titolo «Ancora Carnevale.., perchè il Carnevale è spettacolo» Premi consegnati a rioni e gruppi con intermezzi del coro Airone di San Germano, dei cantanti Lola & Fabio, di The Regiblues Bros.Band (tredici elementi in stage). Poi alla ribalta appariranno le maschere del Carnevale vercellese in uno show sotto la regia e le coreografie di Paolo Anemone e Alessandra Ceretto. Le scenografie sono suggestive: sul fondale ci saranno grandi «mascheroni» ispirati al Carvè.

Per le 21,30 di mercoledì 25 alla discoteca Astoria la «fiesta» dei commercianti è latina.

Oltre ai riconoscimenti consegnati ai realizzatori delle migliori vetrine natalizie, è in programma una colonna di ballo per un repertorio tra salsa, merengue, cha-cha-cha e mambo con la band torinese dei Poco Loco. Ospiti la scuola di ballo «Sabatino» di Vercelli ed il campione italiano di danza latino-americana Fabrizio Comeglio. La serata prosegue torrida con discomusic del dee jay Paolo Danese. [g. bar.]

dal 16 Febbraio al 30 Giugno 1998
TAPPETI
KILIM
SCONTATI
DAL 20% AL 50%
AUT. COM. EFFETT
TAPPETI ORIENTALI
AD
COMPLEMENTI D'ARREDO
VERCELLI -Via Crispi, - Tel. 0161 / 253003

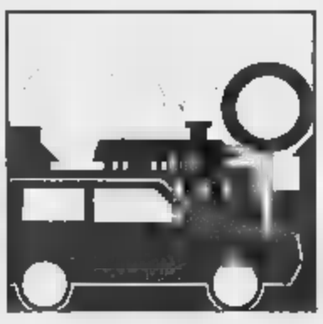

Confermati i pareri del sondaggio La Stampa-Datamedia. I parcheggi negli autosilos

«Isola promossa, ma con i posteggi»

Filo diretto con i lettori sul gradimento della «ztl»

VERCELLI. Isola pedonale: la parola ai lettori. Ieri in moltissimi hanno telefonato in redazione per commentare il sondaggio di La Stampa-Datamedia sul gradimento della «ztl». E il filo diretto, che è iniziato alle 10 per concludersi alle 13, ha confermato in sostanza quanto era già emerso dall'inchiesta pubblicata nei giorni scorsi. Buona parte dei vercellesi, infatti, ha promosso l'isola pedonale in centro, a patto che ci sia un adeguato numero di posteggi nel cuore antico della città.

Alcuni lettori si sono dichiarati d'accordo con quanto proposto da Francesco Radaelli di Rinnovamento Italiano, che vede gli autosilos come unica soluzione in ottica parcheggi. C'è poi chi incoraggia il sindaco Bagnasco ad andare avanti con l'isola, senza alcun ripensamento; altri, invece, contestano al primo cittadino di non mai aver creato nuovi posti auto. Considerate le moltissime telefonate ricevute, una parte delle opinioni raccolte viene riportata oggi; domani pubblicheremo la seconda parte.

Anna Carmagnola. Sì all'isola pedonale, perché Vercelli è una bella cittadina e deve essere valorizzata anche con la ztl. I vercellesi devono imparare ad andare a piedi.

B. D. R. I vercellesi giustamente lamentano la mancanza di parcheggi al servizio dell'ipotetica isola pedonale. E il sindaco (ma forse sarebbe meglio definirlo podestà) replica che bisogna cambiare l'abitudine di andare con la macchina in piazza Cavour. Mi sembra una risposta completamente fuori tema, forse frutto della mancanza di argomentazioni più significative. Come residente, chiedo al dottor Bagnasco che ci spieghi una volta per tutte dove sono i nuovi posteggi che lui si vanta di aver creato. E gli consiglio di fare una passeggiata in centro, così si renderebbe conto di una realtà che evidentemente gli sfugge.

Paolo Favillini. Appoggio in pieno l'isola pedonale. I commercianti di Vercelli protestano sempre, ma perché non prendono d'esempio Milano dove viene applicata la ztl in tutto il centro? Il mio bravo va al sindaco Bagnasco e a tutta l'amministrazione.

M. C. M. Sono commerciante del centro. Vorrei invitare tutti coloro i quali sostengono che piazza Cavour è occupata dalle nostre auto a venire in piazza il lunedì mattina, quando i negozi sono chiusi: la piazza è zeppa di vetture, evidentemente non nostre. Ergo, c'è fame di parcheggi, altro che storie. Secondo, chi fa paragoni con Novara e Casale dovrebbe confrontare la topografia di quelle due città con la nostra. Infine, al nostro sindaco che, nonostante ciò che dice la città, «va avanti» per educare i vercellesi (ma abbiamo eletto un sindaco o un Savonarola?) chiedo che venga riservato a tutti i vercellesi, non solo agli amministratori o dipendenti comunali, il parcheggio municipale.

G. P. La mancanza di posteggi è solo una scusa, basta vedere come viene poco sfruttata la maxi-area di via Viotti. Fate pure l'isola pedonale, Vercelli diventerà migliore e sarà al passo con tutte le altre città del mondo.

Margherita Barbonaglia. Sono completamente favorevole alla ztl.

B. B. Non mi pare giusto fare l'isola, senza pensare ai posteggi. E poi ci piacerebbe che il sindaco, una volta per tutte, ci facesse conoscere con chiarezza il programma sui lavori in centro. È un nostro diritto sapere quale futuro ci attenda, come commercianti. Se ci tolgono anche il mercato per noi sarà la fine.

Giuseppe Roncarolo. In ottica isola, ci potrebbero guadagnare nuovi posteggi vicino al centro utilizzando i cortili della palestra Mazzini e delle caserme. Bisogna anche studiare un piano che preveda piste ciclabili.

G. E. Sì all'isola pedonale in centro, che già veniva applicata molti anni fa. Se in passato i negozi lavoravano, non vedo perché oggi le cose dovrebbero cambiare.

Fiorenzo Zanotti. Sono favorevole all'isola pedonale.

Roberto Bernardino. No alla ztl, perché chi deve scaricare la merce davanti ai negozi si trova in difficoltà: e noi dobbiamo lavorare.

Piera Pretti. Sono a favore dell'isola pedonale.

Piero, Claudia e Paola Ambrosini. No all'isola, perché mancano i posteggi nelle vicinanze del centro. È come noi la pensano gran parte dei clienti.

Franca Anemone. Non si può pensare all'isola, senza creare un adeguato numero di parcheggi.

Rosanna Bianco. Sono favorevolissima all'isola pedonale, che viene applicata con successo in ogni città vicino a noi. Una proposta per chi lavora in centro, mi riferisco ai dipendenti delle banche: costruiamo i posteggi sotterranei.

Mario Spada. Sono contrario all'isola, in quanto se venisse attuata accentuerebbe i disagi per la mancanza di parcheggi e danneggerebbe non poco le ultime attività commerciali rimaste.

Paolo Bagliero. La ristrutturazione di piazza Cavour deve essere fatta, però ritengo che applicare la ztl in piazza sia una buona idea, in quanto nelle vicinanze non esistono posteggi. Va bene, invece, la zona a traffico limitato in corso Libertà, che può contare sui parcheggi di piazza Zumaglini.

Giovanni Zaccone. Come parte dei miei clienti, ribadisco il mio no all'isola pedonale, se prima non si pensa ai posteggi.

Lena Martinotti. Abito a Desana e spesso vengo a Vercelli a far la spesa. Se si tolgono i pochi parcheggi che abbiamo nel centro storico, dove lasceremo le auto noi che arriviamo da fuori città? Se il sindaco vuole camminare, lo può fare sotto i portici.

Giorgio Barbugian. I commercianti di Vercelli sono retrogradi perché pensano alla loro comodità. Io dico sì all'isola e mi piacerebbe entrassero in funzione anche i bus navetta.

Carla Damora. Sono favorevole all'isola. Anzi: vorrei una ztl ancora più ampia. Tutti si lamentano dei pochi parcheggi: perché il Comune non acquista il palazzo ex Upim e lo trasforma in silos? Almeno un edificio così brutto servirà a qualcosa.

Gianmario Cortissone. Sono totalmente a favore dell'isola. Noi vercellesi siamo male abituati e pretendiamo di usare l'auto anche per i minimi spostamenti. I posteggi ci sono già, basta avere voglia di camminare. Piuttosto un suggerimento: fare velocemente il riordino del piano del traffico.

Pier Giacomo Pugno. Va bene l'isola, ma devono essere realizzati i parcheggi nei pressi della ztl. Pensiamo anche ai posteggi sotterranei.

Luciano Viviani. Sono di Novara e, ogni giorno, devo consegnare a Vercelli alcuni pacchi di caffè. Mi spiegate come posso raggiungere il centro?

A CURA DI Giancarlo Moroo

Piazza Cavour: i lettori sono favorevoli alla ztl, ma con i posteggi nelle vicinanze (GUERRI)

Sono partiti i lavori in piazza dei Pesci

L'Aasm sistema le nuove tubature acqua e gas Poi verrà posata la suggestiva pavimentazione

VERCELLI. Dopo tante polemiche (soprattutto da parte degli ambulanti), ma anche con comprensibile attesa da parte di molti cittadini del centro, è partito il grande progetto che, secondo le previsioni, dovrebbe trasformare piazza dei Pesci in un vero gioiello prima dell'estate.

Da due giorni le ruspe della ditta che lavora per conto dell'Azienda autonoma ai servizi municipalizzati (Aasm) hanno incominciato gli scavi portando alla luce, tra l'altro, la vecchia fontana e gli scalini della piazza. Si tratta adesso di cambiare tutte le tubature (luce e gas) e di preparare quindi l'«intelaiatura» e così verrà posata la nuova e, come assicurano i tecnici, bellissima pavimentazione della piazza. L'idea è di usare la vicina via Gioberti come deposito dei detriti. Molti negozianti sono però contrari e l'Ascom, ad esempio, ha già chiesto un incontro urgente al sindaco per definire le tappe dei lavori e le soluzioni logistiche più opportune per scongiurare gravi problemi alla categoria commerciale.

I negozianti di via Gioberti sanno che la tappa successiva dell'ambizioso progetto comunale di abbellimento del centro riguarderà proprio la loro strada. Temono quindi il blocco della via per cinque-sei mesi, ma le previsioni sono ottimistiche parlano di nove.

In ogni caso, il progetto è partito e l'amministrazione-Bagnasco ci punta molto anche in prospettiva già annunciata (e a volta molto discussa) dell'istituzione della maxi ztl in centro. [d. b.]

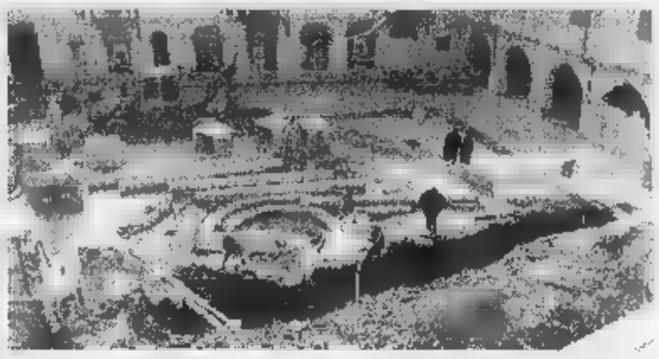

Lo scavo in piazza dei pesci: sono partiti i lavori per conto dell'Aasm

Il dibattito in Seminario

«Medici di famiglia» esperti a raduno oggi in un convegno

VERCELLI. Orfani del ministro Bindi, affaccendata probabilmente a risolvere le beghe con il Tar del Lazio, i medici vercellesi, alle 9, nel Seminario arcivescovile, tratteranno il tema «Il ruolo del medico di medicina generale e dell'ospedale nella crisi dello stato sociale».

Luigi Bezzan, manager dell'Asl 11

Ma anche senza la sponsorizzazione del governo, il convegno nazionale di stamattina, organizzato dalla sezione provinciale del Simg (Società italiana di medicina generale) conterà su relatori importanti: Aldo Pagni, presidente nazionale della Simg; Mario Falconi, segretario nazionale Fimmg; Enrico Bollero, segretario nazionale Anaao; e, dulcis in fundo, sull'assessore regionale alla sanità Antonio D'Ambrosio, spesso chiamato in causa per le carenze dell'ospedale Sant'Andrea. Modererà il dibattito il dottor Giorgio Fossale, segretario provinciale dell'ordine dei medici, mentre faranno gli onori di casa il sindaco Bagnasco, il commissario dell'Asl 11 Bezzan, il professor Carcò, presidente provinciale dell'Ordine. Aprirà i lavori Maurizio Passera, responsabile della Simg del Vercellese e della Valsesia. [d. b.]

Iniziativa librerie-Comune

S'inaugurano giovedì quattro incontri tra prosa e lettura

VERCELLI. Il teatro si può «fidanzare» con un buon libro? L'assessorato alla Cultura, che sta curando la nascita di questo nuovo amore sperimentale, spera di sì, e propone ai vercellesi quattro serate dedicate alla prosa e alla lettura. «Complici» dell'assessore Mentigazzi, i librai vercellesi Giovannacci, Coppo, Dialoghi e la Libreria dell'Arca, che a partire da giovedì prossimo proporranno un nutrito programma di arte varia.

L'esordio tocca, alle 21 nel salone Dugentesco, al libro «In fuga dai lager», la vera storia di una partigiana, scritta da Rita Franchin Ponte, e a «Certe promesse d'amore» e «Per violino solo» di Aldo Zargani. Gli autori, presenti in sala, racconteranno il dietro le quinte delle loro opere, e poi Elena Magoja reciterà brani tratti dai libri.

Il bis sarà proposto il 30 marzo, sempre alle 21 al Dugentesco, con «Callas by Callas» di Renzo e Roberto Allegri. I due scrittori presenteranno la loro fatica, e dal 23 fino all'11 aprile, nella libreria Dialoghi, saranno a disposizione del pubblico gli scritti originali degli artisti, corredati da fotografie e documenti.

Il 27 aprile, nel Ridotto del Civico, il professor Carlo Orecchia parlerà de «Il linguaggio della musica. Una guide per non esperti», scritto dal maestro Piero Rattalino, che sarà naturalmente presente in sala.

Infine l'11 maggio, ancora nel Ridotto del Civico, Anna Segre proporrà «Venti mesi» di Renzo Segre. L'ingresso sarà gratuito. [d. b.]

CINEMA
ASTRA
VERCELLI

Sigg. Presidi e Insegnanti interessati a proiezioni scolastiche possono rivolgersi al 250.845

DANCING
LA PESCHIERA
VALDENGO - Biella - Tel. 015 881628
Sabato 14 Marzo
DINA MANFRED
Domenica 15 Marzo
pom. CONTARDI
sera ROBERTO TAVIANI
Lunedì 16 Marzo
Veglionissimo con
ROBERTA CAPPELLETTI
Venerdì 20 Marzo
Grande orchestra
MAURO LEVRINI
Sabato 21 Marzo
30 ANNI in una sera con
HOMO SAPIENS

LETTERE AL GIORNALE

Una precisazione Coop.

Mi permetto una piccola correzione all'articolo pubblicato nell'edizione del 5 marzo u.s. e relativo al patteggiamento di quattro imputati nel procedimento relativo ai reati connessi alla costruzione dei 67 alloggi della Coop. Ed. Italia di cui è Commissario governativo da poco più di due anni.

Infatti non è esatto che del collaudo degli edifici fosse incaricata la Se.AD. Tale competenza è affidata, ai sensi dell'art. 81 del T.U. sull'edilizia popolare ed economica (R.D. 1165/1938), dal Ministro per i Lavori Pubblici - ora dal Provveditore alle OO.PP. - «ad un solo collaudatore». Il Provveditore dell'epoca, invece, affidò l'incarico ad una commissione di collaudo, composta da due suoi funzionari, entrambi co-imputati nel procedimento penale odierno. Da qui, oltre agli eventuali reati che saranno accertati dal collegio giudicante, maggiori costi per la Cooperativa Italia e maggiore onere per lo Stato.

L'attuale collaudatore è «uno solo» e si attende fiduciosamente il suo intervento per dare una corretta valutazione ai fabbricati.

Pia Settimi, commissario governativo, Coop. Ed. Italia Vercelli

Ancora sui cassonetti in piazza D'Azeglio

Come cercare di migliorare la città e vanificare tutto per chissà quale motivo. Mi riferisco alla fila di cassonetti per la spazzatura che bloccano (togliendo la visuale) la nuova piazza D'Azeglio. Come molti hanno già protestano e che i giornali ne hanno già parlato, eppure l'Amnu non ha ancora preso provvedimenti nè il Comune li ha sollecitati.

Si parla tanto di voler far più bella la città: non credo che una dozzina di cassonetti traboccanti immondizia siano un biglietto da visita di cui andar fieri. A che serve che sia un modo indiretto per far nascere l'isola pedonale. E allora perché la sera si lascia parcheggiare le auto?

Lettera firmata, Vercelli

NUMERI UTILI

AUTOAMBULANZE

Vercelli: telefono (0161) 213.000 Croce Rossa; **Cigliano:** telefono (0161) 424.757; **Gattinara:** telefono (0163) 832.600; **Santhià:** telefono (0161) 92.91; **Trino:** telefono (0161) 801.465; **Borgosesia:** telefono (0163) 25.333; **Crescentino:** telefono (0161) 841.122; **Volontari Soccorso Grignasco:** telefono (0163) 418.617.

PRONTO SOCCORSO

Vercelli: S.Andrea telefono (0161) 593.333; ambul. telefono (0161) 217.000; **Gattinara:** telefono (0163) 822.245; **Santhià:** telefono (0161) 929.211. **Servizio emergenza sanitaria** 167-311.118 esclusivamente per i Comuni dell'Usl 11.

GUARDIA MEDICA

Vercelli: telefono (0161) 255.050; **Arborio:** telefono (0161) 86.384; **Borgosesia:** telefono (0163) 25.513; **Cigliano:** telefono (0161) 424.524; **Crescentino:** telefono (0161) 842.655; **Gattinara:** telefono (0163) 835.411; **Santhià:** telefono (0161) 929.200; **Trino:** telefono (0161) 829.585.

FARMACIE DI TURNO

VERCELLI
Oggi è di turno con apertura obbligatoria (8-12,30 e 15-20 a battenti aperti; 12,30-15 e 20-9 a battenti chiusi e chiamata con ricetta medica urgente): *Farmacia Belvedere*, via Walter Manzone 16, telefono 257.144.

Albano: *Dr. Cesare Daneo*, corso Umberto 49, telefono 73.139.

Santhià: *Dr. Pietro Giuseppe Prando*, Nuova Italia 143, telefono 94.389.

Borgosesia: *Dr. Carlo Pagani*, Vercelli 2 (Aranco), telefono (0163) 22.341.

CONSULTORIO FAMILIARE

Vercelli: telefono (0161) 256.792; **Santhià:** telefono (0161) 929.218; **Gattinara:** telefono (0163) 822.975.

IGIENE E SANITA' PUBBLICA

Vercelli: telefono (0161) 217.766; **Santhià:** telefono (0161) 929.212-929.227; **Borgosesia:** telefono (0163) 22.492; **Varallo:** telefono (0163) 52.486-52.092; **Gattinara:** telefono (0163) 822.364-822.367.

SERVIZIO VETERINARIO

Vercelli: telefono (0161) 257.140-41.212; **Santhià:** telefono (0161) 929.283; **Borgosesia:** telefono (0163) 52.486; **Gattinara:** telefono 822.344.

DA NON PERDERE

Volontariato

Lezioni in Seminario

Variazioni all'ultima lezione del corso di formazione per il volontariato e orientamento socio-sanitario, nelle aule del Seminario arcivescovile vercellese, organizzato dall'assessorato comunale alle Politiche sociali e Rotary. Il dottor Paolo Monformoso anticiperà la relazione di giovedì 19 e martedì 17 marzo, alle 21. Tema: «Dalla volontà di star bene al benessere vissuto».

Enogastronomia

Il riso in damigiana

Continua alle 21 di martedì 17 marzo alla cascina Colombare di Casaleggio (Novara) la rassegna «Riso in damigiana», promossa dalla Confederazione nazionale coltivatori diretti.

Archeologia

Poster sul Museo Leone

Alla Sala capitolare del Sant'Andrea, oggi alle 17 verrà presentato il poster didattico «Museo Leone, Vercelli: anfore e sarcofagi del cortile», a cura del Gruppo archeologico. [g. bar.]

Ieri appuntamento per celebrare i 70 anni della Camera di commercio

E' l'Europa il futuro dei giovani

Il dibattito in multivideo ieri al «Civico»

VERCELLI. Il compleanno della Camera di commercio sta coinvolgendo, al là delle più rosee previsioni, persino i giovani studenti, che ieri, composti ed attenti, hanno partecipato alla tavola rotonda organizzata dal presidente Giovanni Carlo Verri proprio per loro.

A conti fatti oltre 1600 ragazzi hanno potuto ascoltare ed intervenire sul tema «L'Europa, le imprese e i giovani», illustrato da esperti italiani ed europei. Chi dal teatro Civico, dove si è svolto il dibattito, chi collegato in multivideo dalla Camera di commercio, dal cinema Lux di Borgosesia e dall'auditorium Enea di Saluggia, tutti hanno avuto la possibilità di interrogare professori e imprenditori per conoscere le prospettive lavorative del Duemila.

Il primo a prendere la parola, dopo il saluto del presidente Verri, è stato il responsabile della sede di Bruxelles dell'Unioncamere Piemonte, Massimo Deandreis, che ha introdotto un argomento caro ai ragazzi: l'equiparazione dei titoli di studio nell'Europa unita e l'opportunità di completare la formazione nelle università della Ue. Quindi è stato il turno del preside della facoltà di Ingegneria di Vercelli, Antonio Gugliotta e del prorettore dell'ateneo del Piemonte Nord orientale, Ilario Viano.

Poi è toccato alla preside della facoltà di Lettere, Maria Antonietta Cerutti, il lungo applaudita dai ragazzi per il suo intervento arguto e chiaro. «Vi chiederete - ha detto - cosa c'entri una facoltà umanistica con l'impresa. Ebbene allora vorrei ricordarvi che Azeglio Ciampi è laureato in Lettere».

Quindi la preside ha ricordato che dei suoi laureati il 25-30 per cento si rivolge ancora all'insegnamento, ma la maggior parte dei neo dottori trova occupazione nel terziario avanzato o nell'ambito turistico-culturale. Hanno concluso i lavori Giuseppe Porro dell'Istituto di studi europei di Torino, e Gabriele Bocca, vice presidente nazionale del gruppo Giovani imprenditori. [d. b.]

Esperti italiani ed europei ieri a Vercelli hanno «spiegato» agli studenti le prospettive di lavoro che l'Europa offrirà alle imprese e ai giovani

IN BREVE

Vercelli

Guido Fassione presidente provinciale della Cri

Nuovi vertici nel direttivo provinciale della Cri. Dopo la nomina a presidente regionale di Roberto Scheda, il consiglio direttivo provinciale della Croce rossa giovedì sera ha eletto il nuovo presidente: la carica sarà ricoperta dal vercellese Guido Fassione, medico dentista, direttore sanitario del gruppo e neoconsigliere all'Infermeria S. Spirito di Crescentino. La vicepresidenza è stata affidata a Ellen Nathan Loro Piana di Borgosesia, mentre i consiglieri sono il maresciallo Antonello Armentano di Torino, il volontario Giulio Zella, Eusebiana Martinetti, rappresentante del prefetto, Licia Vandone della sezione femminile Cri, il professor Michele Ventura, delegato del sindaco, Carla Passerini delle infermiere Cri, Travaino e Gattinara e l'avvocato Roberto Scheda. [l. d. c.]

Vercelli

Il professor Nino Marinone è il Vercellese dell'anno

Sarà consegnato stamane al professor Nino Marinone il riconoscimento «Vercellese dell'anno '97». La cerimonia si tiene alle 10,30 nella sede della Famija Varsleisa. [d. b.]

Vercelli

Il Pronto soccorso veterinario privato

Ecco il numero di telefono del Pronto soccorso veterinario privato per il fine settimana: 0338/655.28.39. Il servizio è attivo dalle 14 di oggi alle 8 di domani. [d. b.]

Vercelli, Santhià e Trino

Raccolta di offerte oggi e domani con il Wwf

Fine settimana dedicato alla protezione ambientale, oggi e domani, a Vercelli in piazza Cavour, a Santhià in piazza Roma ed a Trino in piazza Audisio: la sezione vercellese del Wwf organizza dei banchetti con gadgets per la raccolta di offerte. [w. ca.]

Vercelli

«Sa rundine» organizza una festa per l'Anffas

Domani, alla cascina Rantiva, avrà luogo una festa organizzata dall'Associazione «Sa rundine», che raggruppa gran parte dei sardi residenti a Vercelli. L'appuntamento è stato organizzato per i ragazzi dell'Anffas. [f. l.]

Vercelli

Istituzioni dello Stato e Israele, lunedì un dibattito

Lunedì alle 18, al circolo ricreativo di via Ferraris a Vercelli, il dottor Cuomo terrà una relazione sulle istituzioni dello Stato di Israele: si parlerà dell'alta corte di giustizia, del consulente legale del Governo e della commissione inchiesta di Stato. [d. b.]

E' di Balocco

Marinone festeggia i 102 anni

Paolo Marinone ha festeggiato con i figli Pier Antonio e Maria Rita, i nipoti e la pronipote di 3 anni

BALOCCO. E' cavaliere di Vittorio Veneto, e in paese lo conoscono come «monsù Paulin»: Paolo Marinone è nato a Balocco l'11 marzo 1896, l'altro giorno ha compiuto la bellezza di 102 anni. Lo hanno festeggiato, tanto di torta regolamentare, nella cascina Sant'Antonio di Balocco i figli Pier Antonio e Maria Rita (un terzo figlio, il primogenito, è parroco in Svizzera), i nipoti e la pronipotina di 3 anni. C'erano gli amministratori comunali, con in testa il sindaco Pier Mario Pedruzzi.

Una vita intera, la sua, trascorsa a lavorare in campagna: solo da qualche anno è accudito dalla figlia Maria Rita, che è sposata e vive a Rovasenda con la famiglia: l'altro giorno, però, è tornato nella «sua» cascina Sant'Antonio, per ricevere i rallegramenti del caso. Versa in eccellenti condizioni di salute e, anche se negli ultimi tempi si è sentito «un po' molle di gambe», legge il giornale ancora senza occhiali. [w. ca.]

Coordinatore organizzativo in Piemonte

Radaelli al vertice di Rinnovamento

VERCELLI. La direzione nazionale di Rinnovamento italiano (la lista Dini) ha approvato il nuovo statuto regionale che prevede tre cariche di vertice: presidente, coordinatore e coordinatore organizzativo. A ricoprire quest'ultimo incarico è stato chiamato il vercellese Francesco Radaelli. Presidente regionale di Rinnovamento italiano in Piemonte sarà l'on. Danilo Poggiolini, coordinatore l'ex presidente del Consiglio regionale Rolando Picchioni. Tutte e tre le nomine sono state fatte direttamente da Lamberto Dini.

I nuovi vertici piemontesi di Rinnovamento italiano, che guideranno il partito fino al Congresso previsto per fine anno, sono stati ufficializzati durante una riunione che si è tenuta all'Hotel Liberty di Torino, dove è pure stata ufficializzata la nuova direzione regionale, composta da 12 membri: spiccano alcune neo adesioni di prestigio come quella dell'on. Giovanni Sartoris, del consigliere regionale Renato Montabone

Francesco Radaelli ha avuto anche la nomina di «commissario» per l'Alessandrino

e dell'ex assessore regionale all'Agricoltura Emilio Lombardi. Radaelli è pure stato nominato «commissario» per la provincia di Alessandria. Evidentemente, Rinnovamento pensa che Radaelli abbia lavorato bene nella sua Vercelli e spera che possa ottenere risultati analoghi anche nell'Alessandrino. Per quanto riguarda le altre province, tra i neo aderenti alla lista Dini troviamo l'assessore provinciale al Lavoro di Torino Camoletto e l'ex sindaco leghista di Novara Merusi. Sono attese significative adesioni anche a Vercelli. [e. d. m.]

Borgosesia, dopo il no della Valsessera

Canile consortile si ricomincia daccapo

BORGOSESIA. Tutto da rifare per il canile consortile di Aranco. Essendo venuti meno i Comuni della Valsessera si devono rifare le quote, ma a questo punto c'è il rischio che anche qualche amministrazione valsesiana decida di farsi da parte visto l'aumentare degli oneri.

«E a quel punto - annuncia il sindaco Corrado Rotti - ridimensioneremo il progetto e faremo un canile di misura ridotta, adatto soltanto ai bisogni della città».

E' curioso il fatto che si riesca a mettersi d'accordo neppure per un progetto dal costo limitato (circa 400 milioni, da suddividere appunto per tutti i centri aderenti al consorzio).

«Quando ormai si poteva passare alla fase operativa - spiega l'amministratore borgosesiano - inspiegabilmente la Comunità montana Valsessera ha fatto marcia indietro, costringendoci a ricominciare tutto da capo».

Adesso i tecnici dovranno rivedere il valore delle quote assegnate ai singoli Comuni valsesiani e poi verrà riconvocata una riunione per l'approvazione del progetto.

«Il fatto è che qualche sindaco potrebbe rinunciare visto l'aumento della spesa; noi non perderemo altro tempo: andremo avanti per la nostra strada realizzando una struttura di venti posti adatta per la città» sottolinea Rotti.

In questo modo Borgosesia dovrà anche restituire alla Regione il contributo, già erogato, di trenta milioni: «Certo lo restituiremo - aggiunge il sindaco -. E forse è anche meglio, perchè quei soldi li abbiamo da due anni ma sono vincolati. Se tornano indietro magari potranno essere utilizzati altrove, qui invece mi pare che si stia solo giocando a rallentare l'avvio dei lavori».

Quelle del sindaco di Borgosesia sono parole dure: «Per forza - spiega - se non si riesce a trovare un accordo neppure sul canile, significa proprio che gli amministratori valsesiani non riusciranno mai a dialogare per uno sviluppo comune». [i. fo.]

Nasce una mappa delle occasioni di insediamento sul territorio

Industria, c'è la Banca-siti

Nuova iniziative dell'Unione di via Lucca

Sono L'occasione è il debutto della Banca dati dei siti produttivi, una mappa del territorio «scritta» dall'Unione industriale di Vercellese e Valsesia, che segnala aree adatte ad insediamenti oppure stabilimenti abbandonati (e riutilizzabili) che il proprietario è disponibile a cedere.

Al tavolo di via Piero Lucca, che raduna accanto al direttore Carlo Trivi i presidenti di Nordind e Apriv (Valeri e Verri) e il vice direttore dell'Itp Amato, la presentazione dell'iniziativa si trasforma però anche in un check up dell'area industriale di Vercelli e dell'hinterland. Che non può competere con il Torinese o il Vco, aree baciate dai finanziamenti europei di «Obiettivo 2» (in grado di coprire fino al 50 per cento degli interventi produttivi), ma che con i fondi statali offerti dalla legge 236 (fino ad ora 13 miliardi), con una buona posizione geografica, un'attenta promozione e il gioco di squadra, non è un male, tra gli invitati alla presentazione della Banca dei siti, sia anche il sindaco di Vercelli, Bagnasco.

Carlo Trivi, direttore dell'Unione Industriali di Vercellese e Valsesia

La Banca dati, che illustra Carlo Trivi, è un'operazione in cantiere da tempo. «E ha lo scopo - dice il direttore dell'Uivv - di migliorare la visibilità delle occasioni insediative sul territorio vercellese». Attraverso una serie di schede, indirizzate alle imprese ma anche ai Comuni, a cui si chiedono i programmi di sviluppo industriale, l'Unione industriale si prepara a tracciare una mappa delle occasioni di insediamento sul territorio, che sarà distribuita ed aggiornata periodicamente.

Il gioco di squadra, con l'aiuto di Nordind (la società per lo sviluppo delle aree industriali), di Apriv (l'agenzia che si occupa di marketing e assistenza agli investitori) e di Itp (l'organismo torinese che lavora per attrarre investimenti in Regione), è determinante per richiamare nel Vercellese investitori dall'Italia e dall'estero. I presidenti Verri e Valeri ricordano i precedenti di Tmi e Michelin e sussurrano di nuove trattative. Che, per prudenza, restano senza il nome dell'interlocutore.

L'ultimo dato arriva ancora da Gilberto Valeri e dal sindaco Bagnasco. Ai fondi della legge 236 (i 13 miliardi, dice Valeri, possono promuovere investimenti per circa 30, mentre l'ultima tranche di fondi potrebbe aumentare di 500 unità il numero degli occupati in tutte le aree gestite da Nordind) si aggiunge il contributo della Regione per l'ampliamento dell'Aiav: un miliardo e mezzo per il '97 ed altrettanto per il '98, una sorta di prestito a tasso zero da restituire quando i lotti verranno ceduti. [r. m.]

APPUNTAMENTO

LE IMMAGINI DI UN AMICO

Il gruppo Diaframma di Grignasco ricorda il grande alpinista valsesiano

Vidoni fotografo, mostra inedita

In biblioteca esposti da oggi 150 «bianchi e neri»

La foto, scattata e autografata da Tullio Vidoni, ricorda la spedizione Zanskar '92

GRIGNASCO

UNA donna peruviana che sorride all'obiettivo mentre cammina con il suo bimbo abbarbicato sulla schiena, una barca che solca dolcemente le acque di un fiume indiano, la valle del Kashmir con le sue imponenti vette, la gioia dei compagni di spedizione dopo aver vinto un gigante himalayano: fotografie scattate da Tullio Vidoni, un alpinista che nascondeva in sè un'arte riservata a pochi, quella di fissare in immagini i momenti più significativi del nostro e dell'altrui vivere.

Tullio Vidoni, il più grande scalatore valsesiano, non c'è più, travolto, lui che aveva vinto il leggendario K2, il 12 febbraio 1992 da una valanga al Piccolo Altare di Rima, a due passi da casa. Ma di lui sono rimaste, oltre che un ricordo vivissimo tra quanti lo hanno conosciuto, tante splendide immagini che segnano un'epoca.

E queste fotografie, una di seguito all'altra, sono diventate un prezioso documento per chi ama la montagna e la vita in tutta le sue espressioni, anche quella che scorre laggiù, in remoti villaggi delle Ande o nelle sperdute valli nepalesi.

Fotografie che da oggi pomeriggio sino a domenica 22 marzo, saranno esposte in una mostra che il gruppo «Diaframma» di Grignasco, diretto da Guido Zanaroli, ha allestito nella biblioteca comunale in una rassegna dal titolo significativo: «Per ricordare un amico».

«Si tratta di 150 immagini in bianco e nero, formato 30X40, scelte tra le 520 stampate nel laboratorio del gruppo in due anni di lavoro da Renzo Calvi, Roberto Giacometti, Giuliano Gratis, Giovanni Valeri, Guido Zanaroli e Daniele Zandotti, e illustrate con la collaborazione di Mario Moretti e di Antonio Vidoni, fratello di Tullio - spiegano i promotori -. In queste foto si leggono le rare qualità umane di Tullio Vidoni, quel suo modo impareggiabile di affrontare le cose con semplicità e grandezza».

L'esposizione sarà inaugurata oggi alle 16 e resterà aperta tutti giorni fino al 21 marzo, sabato e domenica compresi, dalle 9 alle 19 e dalle 20,30 alle ventidue. Inoltre, stasera alle 21, sempre in biblioteca, Tullio Vidoni sarà ricordato con la proiezione di un filmato del Cai di Varallo.

Anche quest'altra immagine è stata fissata dall'obiettivo da Tullio Vidoni

Un video che presenterà il Vidoni vincitore di cinque Ottomila e di innumerevoli altre vette, e il Vidoni fotografo. Ma è un video che, soprattutto, ricorderà «un grande amico».

Roberto Eynard

Rassegna a Santhià

Arte orientale da oggi in mostra all'ex Caffè Roma

SANTHIA'. Arte orientale in mostra, a Santhià, da questa mattina e fino a domenica 22 compresa con orario 9-12 e 16-19: l'iniziativa è del Gruppo missionario parrocchiale santhiatese. La mostra è stata allestita negli ampi locali dell'ex caffè Roma, all'angolo tra corso Nuova Italia e via Roma.

In mostra vi sono articoli in seta, lino e cotone come tovaglie, sciarpe, foulard, gilet, borse, capolavori dell'artigianato giapponese, cinese, indiano come statue, sculture, intarsi in avorio, giada, quarzo, legno, bronzo. Sono anche esposti vasi e piatti di porcellana e ceramica, servizi da tè e caffè, collane, anelli, braccialetti, ventagli, icone, quadri, tavolini e sedie, lampade, mobili, soprammobili, saponette, scatole da tè, incenso. Verranno dati in omaggio opuscoli e diapositive realizzate per i più poveri del terzo mondo. [w. ca.]

4u Internet
Service Provider

4u S.r.l
Via Feliciano di Gattinara 21
13100 Vercelli - Italy
Tel. +39 - 161 - 255727
fax +39 - 161 - 255737
e-mail: 4u@net4u.it
http://www.net4u.it
Aut. Min. 217

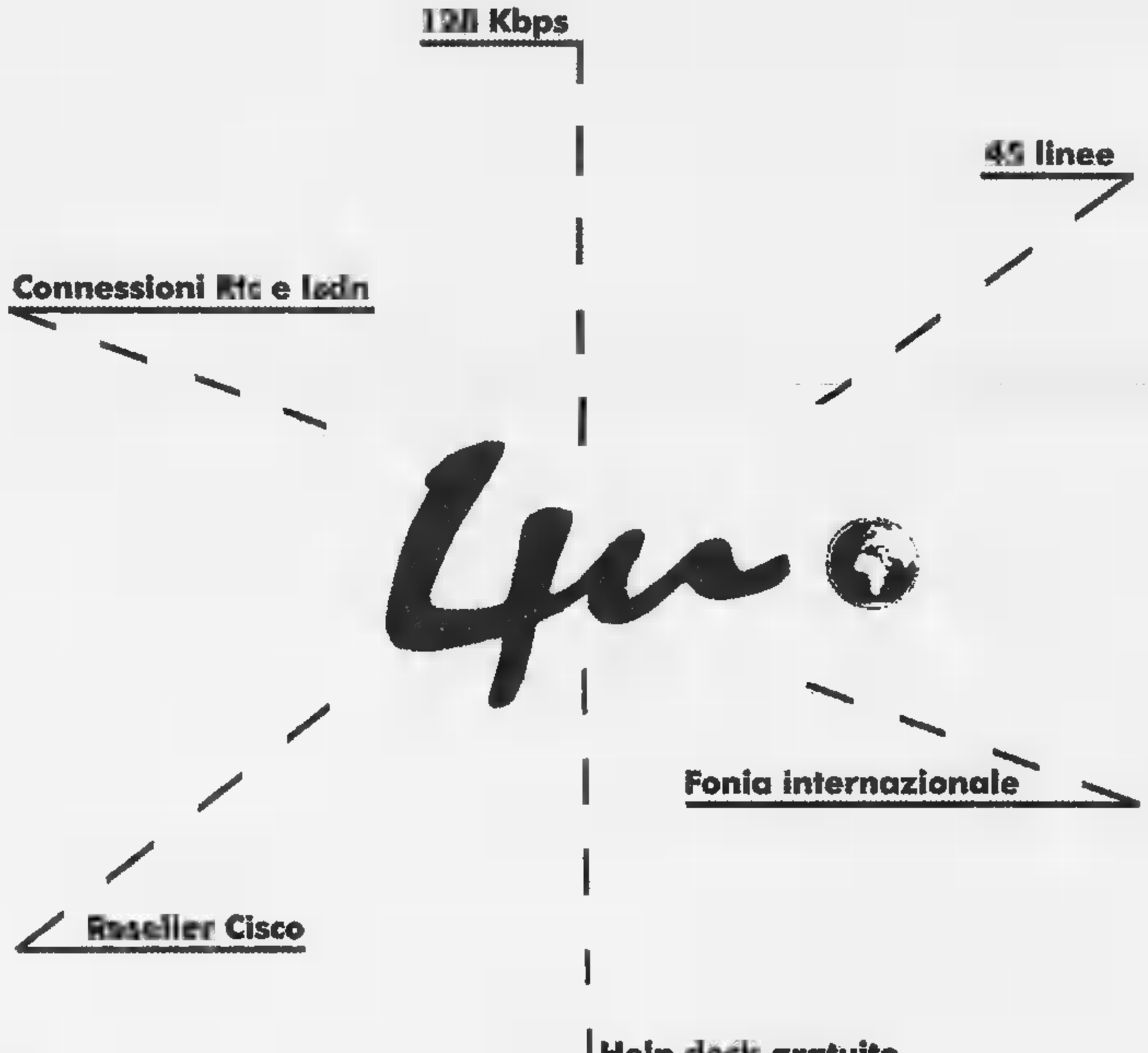

4u partners

Cisco Systems Reseller

ITALIA ONLINE

Unisource

4u S.r.l. è partner indipendente per la rivendita di servizi Unisource S.p.A.

4u S.r.l. è autorizzata a operare come Internet Service Provider dal Ministero delle Comunicazioni con Aut. Min. 217 del 14/1/1997

Tra podismo, basket e cronoscalate: presentato il ricco calendario '98

Lo sport? E' «senza barriere»

Da sabato 21 tornano le gare per disabili

Cresce «Sport senza barriere», il calendario gare per disabili (ma non solo) che la Provincia organizza dal '96. La terza edizione è stata presentata ieri, e s'inaugura sabato 21 a Pollone: le manifestazioni sono 13, due in più rispetto al '97, e proseguono fino all'autunno. «Quest'anno - dice l'assessore provinciale Giuseppe Nicolo -, il numero delle discipline è aumentato, e saranno coinvolti anche molti atleti che non hanno problemi fisici».

«Sport senza barriere» è un'invenzione della vecchia Provincia di Vercelli, che Biella ha poi ereditato. Fu Marzia Saini, vicepresidente della giunta nei primi Anni 90, a organizzare le prime edizioni, che hanno sempre avuto un buon so. Le gare '98 si svolgeranno in mezzo Biellese: dal capoluogo a Cossato, passando per Gaglianico, Pettinengo, Mongrando, Salussola, Verrone, Sandigliano e Pollone. Proprio in quest'ultimo Comune, saba- 21 e domenica 22, ci sarà il gran debutto, con un torneo di basket per malati psichici.

L'appuntamento è alla palestra comunale, dove attesi le 11 più forti squadre del Nord Italia: compresa quella dell'Anffas Domu Sport, che ha organizzato gara insieme al comitato provinciale della Federa- basket. Sempre agli handicappati mentali è dedicata la manifestazione seguente, in calendario domenica 29 alla piscina Pralino di Sandigliano: lì che si svolgeranno i «Giochi regionali di nuoto», promossi pure in questo dall'Anffas.

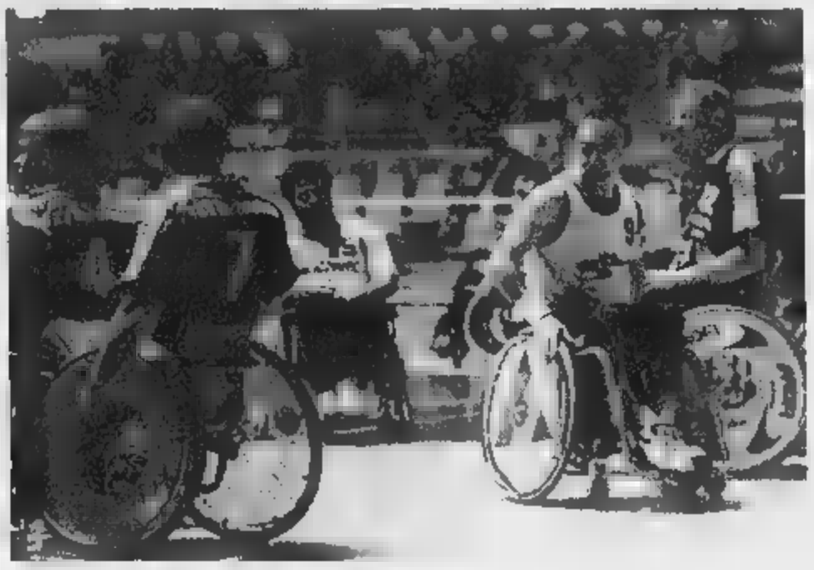

S'inaugura sabato 21, alla palestra di Pollone, l'edizione '98 di «Sport senza barriere». Il calendario di gare per disabili promosso ogni anno dalla Provincia e da varie associazioni Gli appuntamenti proseguono fino alla fine di ottobre

Il calendario di «Sport barriere», lungo sette mesi, prosegue il 4 aprile, coi campionati di atletica per i disabili mentali (allo stadio Abate di Cossato). La manifestazione è curata dalla Polisportiva Handicap e dalla Fidal. Il aprile, invece, la carovana si sposta a Salussola, per un appuntamento singolare: una sfida di tennistavolo con le più brave giocatrici italiane, svizzere e tedesche. Oltre alle campionesse in carrozzina, partecipano anche gli studenti del Biellese.

Domenica 10 maggio è la volta del podismo: allo stadio La Marmora Biella gareggiano gli atleti disabili e i tesserati Fidal. Titolo della giornata: «Corri contro l'emarginazione». Gli organizzatori i volontari dell'Anffas, l'associazione «Piccolo fiore» e il «Gruppo amici della Dopo una pausa di due mesi, il 12 luglio riparte con le bocce, e con i campionati italiani a quadrette «Unvs»; c'è pure una gara a coppie (un handicappato e un giocatore «normale»). La gara è al bocciodromo di Chiavazza. Gli appuntamenti successivi sono il 12 settembre Cossato (meeting di atletica leggera), il giorno dopo a Verrone (tiro con l'arco), il 26 settembre a Mongrando (equitazione per disabili mentali), il 10 ottobre a Biella (atletica leggera), l'11 Pettinengo (per l'unica cronoscalata in carrozzella d'Europa) e il 25 a Gaglianico (podismo). [g. bu.]

Ieri a Gaglianico

Incidente Un ferito sulla Trossi

GAGLIANICO. Nuovo incidente stradale, ieri sulla Trossi a Savagnasco. Massimo Vellotto, 26 anni, di Verrone, ha riportato ferite guaribili in 40 giorni, e ora è ricoverato all'ospedale di Biella, dov'è stato portato dall'ambulanza del 118.

Il giovane, alla guida della Ford Fiesta, per cause ancora accertare si è scontrato con l'autocarro condotto da Marco Scursatore, 38 anni, autotrasportatore di Pianezza, in provincia di Torino. Sul posto, oltre ai vigili del fuoco, sono intervenuti gli agenti della polizia stradale di Biella.

Intanto restano gravi le condizioni di Alberto Perotti, 32 anni, residente a Ponderano, ricoverato alle Molinette di Torino. Il giovane, vigile del fuoco in servizio a Biella, giovedì alle 13 è caduto dal della casa dei suoi genitori, dov'era salito, aiutato dal fratello, per sostituire alcune tegole smosse dal vento forte dei giorni scorsi.

Dopo un volo di circa otto metri, provocato dal cedimento di un listello, Alberto Perotti è finito su un muretto alto pochi centimetri, battendo con violenza la schiena e riportando la frattura di una vertebra, oltre a una forte emorragia interna, che i sanitari torinesi riusciti a fermare. I medici hanno per il momento rinunciato a sottoporlo all'intervento chirurgico, già in programma ieri, per la grave lesione riportata alla spina dorsale. [f. p.]

IN BREVE

Pettinengo

Come evitare gli incendi: un incontro in Comune

Martedì alle 20,30, nella sala consiliare del Comune, è in programma una serata sulla prevenzione degli incendi boschivi, che nelle ultime settimane sono notevolmente aumentati. Saranno affrontati vari temi: come evitare i roghi, che fare in caso di emergenza, come chiamare il numero verde di soccorso e come costituire una squadra di volontari. Parleranno esperti del Corpo forestale e alcuni rappresentanti delle Squadre antincendi. [b. pe.]

Vigliano

Vandali in azione contro due vetrine di via Milano

I carabinieri stanno indagando su due atti di vandalismo commessi la scorsa notte. Sono state danneggiate le vetrine dell'albergo ristorante «Grillo D'Oro» e del negozio di motocicli di Adolfo Monteferrario, che si affacciano su via Milano. In entrambi i casi, i vetri stati colpiti da un sasso scagliato con violenza, ma di cui gli investigatori non hanno trovato traccia vicino all'albergo e al negozio. L'episodio è avvenuto mentre il ristorante ancora aperto, diversi clienti all'interno. [f. p.]

Biella

Espulso da Chiavazza un albanese clandestino

Espulso dall'Italia appena fa, Ymer Mata, 19 anni, clandestino di origine albanese, è nuovo finito nella rete della polizia, che lo ha fermato nello stesso posto in cui era stato controllato la prima volta, in piazza XXV aprile a Chiavazza. Il giovane è stato denunciato dagli agenti una «volante» e affidato all'Ufficio stranieri, che ha riaccompagnato giovane alla frontiera di Trieste per essere consegnato alle autorità albanesi. [f. p.]

Cavaglià

Sindacato: eletti i rappresentanti interni alla «3P»

I sindacati confederali entrano alla «3P», l'azienda del gruppo Audisio che produce componenti per auto. Nei giorni scorsi sono stati chiamati alle urne i 170 lavoratori dello stabilimento, per l'elezione dei rappresentanti interni. Hanno votato 100: la Uilm ha ottenuto il 67 per cento dei , la Fiom-Cgil il 24 e la Fim-Cisl il 9. Sono risultati eletti, nell'ordine, Tommaso Monte, Simona Re e Monica Scalvini. Le confederazioni hanno annunciato alla direzione che intendono estendere la «sindacalizzazione» anche alle altre fabbriche del gruppo Audisio. [r. s.]

Trivero

In gita con il Cai al santuario di Montallegro

Il Cai organizza per il 25 aprile gita al santuario di Montallegro, sulla riviera ligure. Per informazioni e iscrizioni (c'è tempo fino al 17 aprile), si può telefonare allo 015-758314. [r. mo.]

LA MOSTRA A CHAMBERY

Le case biellesi in «vetrina» in Savoia

BIELLA. Sono in mostra a Chambery, fino al 4 aprile, le 135 fotografie presentate al concorso «Clikka la casa», organizzato nel '97 dalla Provincia e dedicato alle abitazioni più suggestive del Biellese. L'esposizione in Francia fa parte della rassegna internazionale «L'èmoi de la photo». L'iniziativa è promossa dai Consigli di architettura e di urbanisitica della Savoia, l'organismo cui la Provincia s'è ispirata per istituire i propri «Caue». La mostra si è inaugurata martedì scorso, e per l'occasione andato a Chambery l'assessore provinciale alla Pianificazione Giuseppe Nicolo (nella foto di Corrado Micheletti). [c. gi.]

A Biella e Cossato

Wwf, da oggi la «caccia» agli ambientalisti

BIELLA. Diventare «azionisti dell'ambiente»: la proposta è del Wwf, che oggi e domani scende in piazza per invitare i cittadini a «immergersi nel mondo della natura selvaggia».

L'iniziativa è stata lanciata in tutta Italia, e i volontari dell'associazione ambientalista, durante questo fine settimana, raccoglieranno adesioni in città del Paese. Fra queste, ci sono anche Biella e Cossato. Nella piazze verranno allestiti banchetti col simbolo del Panda, e chi vuole potrà fare sua sottoscrizione a favore della natura selvaggia e incontaminata». Oggi i soci del Wwf saranno nel capoluogo, sotto i portici del municipio (in via Italia). Orario: dalle 14,30 alle 19. Sempre oggi, i volontari scendono in campo anche a Cossato, in piazza della Chiesa (sempre dalle 14,30 alle 19).

Domani replica soltanto a Biella, ma per tutta la giornata: dalle alle 19 (sempre sotto i portici di palazzo Oropa). Per informazioni si può telefonare allo 015-2523058. [c. gi.]

«Nel suo palazzo circola il virus»: poi sparisce con soldi e gioielli per 10 milioni

Biella, controllo anti-Aids con truffa

Anziana raggirata da una finta dottoressa dell'Asl

Truffa milionaria ai danni di una pensionata: un finto medico l'ha raggirata, offrendole prima una fantomatica per evitare code agli uffici sanitari, e poi imbrogliandola con un falso controllo anti-Aids nell'abitazione.

La vittima, C. R., 68 anni, abita a Biella. Anche la truffatrice è una donna: sui cinquant'anni, elegante, parlantina sciolta e con leggero accento meridionale. L'incontro tra le due avviene alle 11,45 di giovedì, vicino a un supermercato: «So che ha qualche problema salute, così ho pensato di darle una mano», dice la sconosciuta, che si presenta come «medico capo dell'Asl». Poi aggiunge: «Il tempo di andare in ufficio e le porto subito a casa la nostra tessera privilegiata».

Mezz'ora più tardi la finta dottoressa telefona a C. R. annunciando il arrivo. La pensionata non sospetta nulla, anche perché la truffatrice le ha dato un biglietto da visita, che appartiene a una vera (e ignara) dottoressa. Consegnata la tessera «miracolosa», la cinquantenne scattare la seconda parte del piano: «Mi risulta che nel suo palazzo circoli il virus dell'Aids, che ha già contagiato qualcuno: se vuole, per il suo appartamento, posso fare io dei prelievi, per farli esaminare».

Detto fatto. La donna tira fuori un batuffolo di cotone e lo passa su tutte le superfici della casa, sui gioielli e su alcune banconote della pensionata: «Il virus potrebbe nascondersi anche lì», mente la «dottoressa», che ormai ha in pugno la vittima. «Ora vada in bagno - le ordina poi -, e sfreghi le sue mani su questo batuffolo. Così capirò se lei contagiata».

Sempre più impaurita, l'anziana segue il consiglio, quando dal bagno con l'ovatta in mano, della sconosciuta non c'è più traccia. Con il finto medico sono scomparsi anche i soldi della pe (circa mezzo milione di lire) e tutti i gioielli, per un valore di altri 9 milioni e mezzo. La donna ha poi denunciato la truffa alla polizia. [f. p.]

«Non fu tentato omicidio»

Libera pure la donna di Cossato arrestata per la lite con l'amico

COSSATO. Non avrà probabilmente alcun seguito penale il litigio fra conviventi che martedì notte ha fatto finire in carcere una coppia di giovani cossatesi. Ieri il gip Paolo Bernardini ha infatti derubricato «tentato omicidio» a «lesioni lievi» il contestato a Mirella ., 27 anni, accusata di aver ferito con un coltello il convivente, Salvatore M., coetaneo, e l'ha rimessa in libertà trasferendo per competenza fascicolo processuale al pretore. Come era successo il giorno prima per l'uomo, arrestato per «maltrattamenti» ma poi scarcerato per la derubricazione del reato e la mancanza di querela, la macchina della giustizia, partita di quarta con le manette fatte scattare dai carabinieri, dovrà fermarsi di fronte alla riappacificazione della coppia e alla mancanza di querela.

«Non vorrei rivederla qui fra pochi giorni», ha detto ieri il giudice alla ragazza, che ha promesso una riappacificazione definitiva con il convivente. I litigi fra Salvatore e Mirella si ripetono infatti da tempo ed hanno già costretto i carabinieri a numerosi interventi. Martedì notte, dopo aver ferito Salvatore con un coltello da cucina, Mirella era stata picchiata dal suo compagno, finché erano entrambi finiti al pronto soccorso e qui arrestati dai carabinieri, lei addirittura con l'accusa di tentato omicidio. [m. p.]

4u Internet
Service Provider

4u S.r.l
Via Feliciano di Gattinara 21
13100 Vercelli - Italy
Tel. +39 - 161 - 255727
fax +39 - 161 - 255737
e-mail: 4u@net4u.it
http://www.net4u.it
Aut. Min. 217

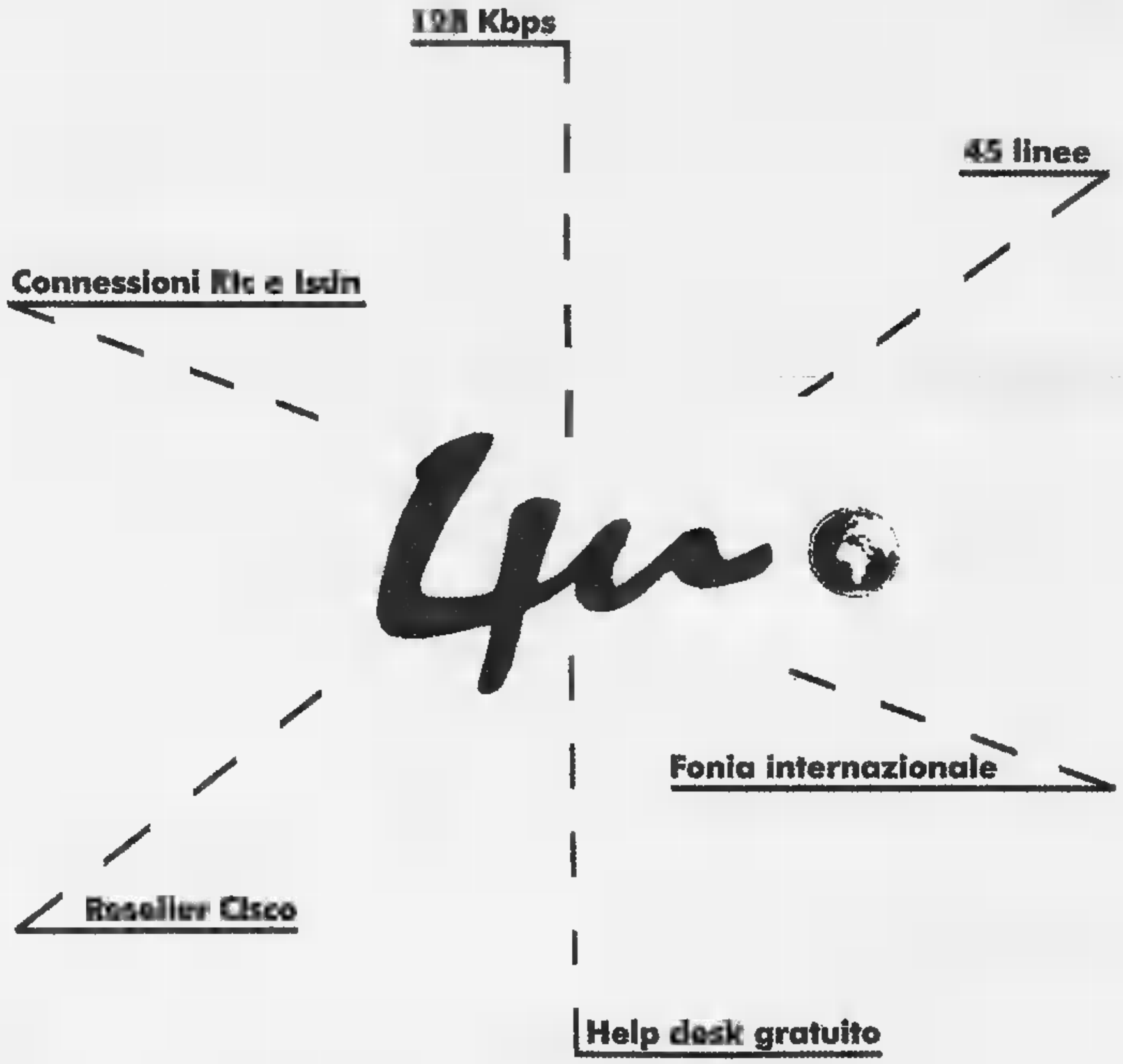

4u partners

Cisco Systems Reseller
ITALIA ONLINE
Unisource

4u S.r.l. è partner indipendente per la rivendita di servizi Unisource S.p.A.

4u S.r.l. è autorizzata a operare come Internet Service Provider dal Ministero delle Comunicazioni con Aut. Min. 217 del 14/1/1997

Tra podismo, basket e cronoscalate: presentato il ricco calendario '98

Lo sport? E' «senza barriere»

Da sabato 21 tornano le gare per disabili

BIELLA. Cresce «Sport [illegible] barriere», il calendario [illegible] gare per disabili (ma non solo) che la Provincia organizza dal '96. La terza edizione è stata presenta- [illegible] ieri, [illegible] s'inaugura [illegible] 21 [illegible] Pollone: le manifestazioni [illegible] 13, due in più rispetto al '97, e proseguono fino all'autunno. «Quest'anno - dice l'assessore provinciale Giuseppe Nicolo -, [illegible] numero delle discipline è aumentato, [illegible] saranno coinvolti anche molti atleti che non hanno problemi fisici».

«Sport [illegible] barriere» è un'invenzione della vecchia Provincia di Vercelli, che Biella ha poi ereditato. Fu Marzia Saini, vicepresidente della giunta [illegible] primi Anni 90, a organizzare le prime edizioni, che hanno sempre avuto [illegible] buon successo. Le gare del '98 si svolgeranno in mezzo Biellese: dal capoluogo a Cossato, passando per Gaglianico, Pettinengo, Mongrando, Salussola, Verrone, Sandigliano e Pollone. Proprio in quest'ultimo Comune, sabato 21 [illegible] domenica 22, ci sarà il gran debutto, con un torneo di basket per malati psichici.

L'appuntamento è alla palestra comunale, dove sono attesi le 11 più forti squadre del Nord Italia: compresa quella dell'Anffas Domu Sport, che ha organizzato la gara insieme al comitato provinciale della Federazione basket. Sempre agli handicappati mentali è dedicata la manifestazione seguente, in calendario domenica 29 alla piscina Pralino di Sandigliano: è lì che [illegible] svolgeranno i «Giochi regionali di nuoto», promossi pure in questo caso dall'Anffas.

Il calendario [illegible] «Sport senza barriere», lungo sette mesi, prosegue il 4 aprile, coi campionati di atletica per i disabili mentali (allo stadio Abate di Cossato). La manifestazione è [illegible] dalla Polisportiva Handicap e dalla Fidal. Il 18 aprile, invece, la carovana si sposta a Salussola, per un appuntamento singolare: una sfida di tennistavolo [illegible] le più brave giocatrici italiane, svizzere [illegible] tedesche. Oltre alle campionesse in carrozzina, partecipano anche gli studenti del Biellese.

Domenica 10 maggio è la volta del podismo: allo stadio La Marmora di Biella gareggiano gli atleti disabili e i tesserati Fidal. Titolo della giornata: «Corri contro l'emarginazione». Gli organizzatori [illegible] i volontari dell'Anffas, l'associazione «Piccolo fiore» [illegible] il «Gruppo [illegible] della corsa». Dopo una pausa di due mesi, il 12 luglio si riparte con le bocce, [illegible] con i campionati italiani a quadrette «Unvs»; c'è pure una gara [illegible] coppie (un handicappato [illegible] un giocatore «normale»). La gara è al bocciodromo di Chiavazza. Gli appuntamenti successivi sono [illegible] 12 settembre [illegible] Cossato (meeting di atletica leggera), il giorno dopo a Verrone (tiro con l'arco), il [illegible] settembre [illegible] Mongrando (equitazione per disabili mentali), il 10 ottobre a Biella (atletica leggera), l'11 a Pettinengo (per l'unica cronoscalata in carrozzella d'Europa) e il 25 a Gaglianico (podismo). [g. bu.]

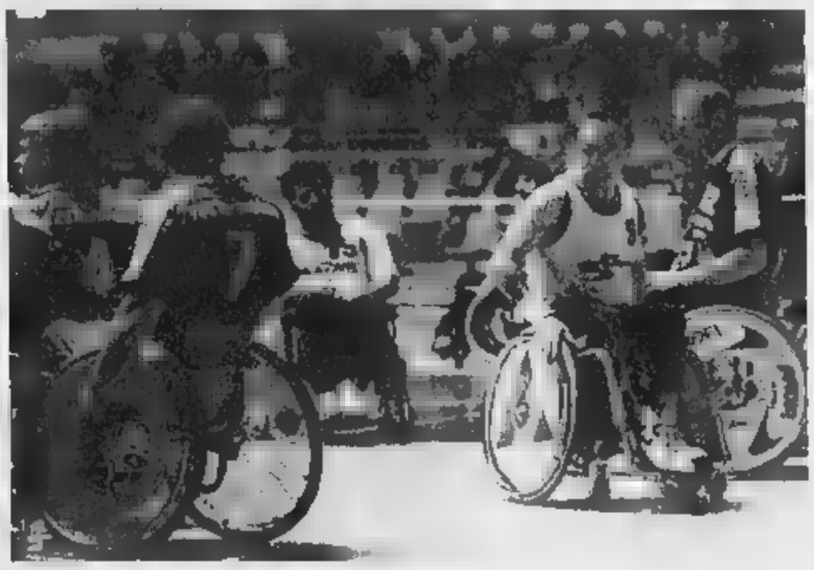

S'inaugura sabato 21, alla palestra di Pollone, l'edizione '98 di «Sport senza barriere», il calendario di gare per disabili promosso come ogni anno dalla Provincia e da varie associazioni. Gli appuntamenti proseguono fino alla fine di ottobre

Ieri a Gaglianico

Incidente Un ferito sulla Trossi

GAGLIANICO. Nuovo incidente stradale, ieri sulla Trossi a Savagnasco. Massimo Vellotto, 26 anni, di Verrone, ha riportato ferite guaribili in 40 giorni, e ora è ricoverato all'ospedale di Biella, dov'è stato portato dall'ambulanza del 118.

Il giovane, alla guida della sua Ford Fiesta, per cause ancora da accertare si [illegible] scontrato con l'autocarro condotto da Marco Scursatore, [illegible] anni, autotrasportatore di Pianezza, in provincia di Torino. Sul posto, oltre ai vigili del fuoco, sono intervenuti gli agenti della polizia stradale di Biella.

Intanto restano gravi le condizioni di Alberto Perotti, 32 anni, residente [illegible] Ponderano, ricoverato alle Molinette [illegible] Torino. Il giovane, vigile del fuoco in servizio a Biella, giovedì alle 13 è caduto dal tetto della casa dei suoi genitori, dov'era salito, aiutato dal fratello, per sostituire alcune tegole smosse [illegible] vento forte dei giorni scorsi.

Dopo un volo di circa otto metri, provocato [illegible] cedimento di un listello, Alberto Perotti è finito su un muretto alto pochi centimetri, battendo con violenza la schiena e riportando la frattura di una vertebra, oltre [illegible] [illegible] forte emorragia interna, che i sanitari torinesi sono riusciti a fermare. I medici hanno per il momento rinunciato a sottoporlo all'intervento chirurgico, già in programma ieri, per la grave lesione riportata alla spina dorsale. [f. p.]

IN BREVE

Pettinengo

Come [illegible] gli [illegible] un incontro in Comune

Martedì alle 20,30, nella sala consiliare del Comune, è in programma una serata sulla prevenzione degli incendi boschivi, che nelle ultime settimane sono notevolmente aumentati. Saranno affrontati vari temi: [illegible] evitare i roghi, che cosa fare in caso di emergenza, come chiamare il numero verde [illegible] soccorso [illegible] [illegible] costituire [illegible] squadra [illegible] volontari. Parleranno esperti del Corpo forestale [illegible] alcuni rappresentanti delle Squadre antincendi. [b. pe.]

Vigliano

Vandali in azione contro due vetrine di via Milano

I carabinieri stanno indagando [illegible] due atti di vandalismo commessi la scorsa notte. Sono state danneggiate le vetrine dell'albergo ristorante «Grillo D'Oro» e del negozio di motocicli di Adolfo Monteferrario, che si affacciano [illegible] via Milano. In entrambi i casi, i vetri [illegible] stati colpiti da un [illegible] scagliato con violenza, ma [illegible] cui gli investigatori non hanno trovato traccia vicino all'albergo e al negozio. L'episodio [illegible] avvenuto mentre il ristorante era ancora aperto, con diversi clienti all'interno. [f. p.]

Biella

Espulso da Chiavazza un albanese clandestino

Espulso dall'Italia appena un [illegible] fa, Ymer Mata, 19 anni, clandestino di origine albanese, è di nuovo finito nella rete della polizia, che lo ha fermato nello stesso posto in cui era stato controllato la prima volta, in piazza XXV aprile a Chiavazza. Il giovane è stato denunciato dagli agenti di una «volante» e affidato all'Ufficio stranieri, che ha riaccompagnato il giovane alla frontiera [illegible] Trieste per essere consegnato alle autorità albanesi. [f. p.]

Cavaglià

Sindacato: eletti i rappresentanti interni alla «3P»

I sindacati confederali entrano alla «3P», l'azienda del gruppo Audisio che produce componenti per auto. Nei giorni scorsi sono stati chiamati alle [illegible] i 170 lavoratori dello stabilimento, per l'elezione dei rappresentanti interni. Hanno votato in 100: la Uilm ha ottenuto il 67 per cento dei consensi, la Fiom-Cgil il 24 [illegible] la Fim-Cisl il 9. Sono risultati eletti, nell'ordine, Tommaso Monte, Simo- [illegible] Re e Monica Scalvini. Le confederazioni hanno annunciato alla direzione che intendono estendere la «sindacalizzazione» anche alle altre fabbriche del gruppo Audisio. [r. s.]

Trivero

In gita con il Cai al santuario di Montallegro

Il Cai organizza per il 25 aprile una gita al santuario di Montallegro, sulla riviera ligure. Per informazioni e iscrizioni (c'è tempo fino al 17 aprile), si può telefonare allo 015-756314. [r. mo.]

[illegible] LA NEUTRA A CHAMBERY

[illegible] Le case biellesi in «vetrina» in Savoia

BIELLA. Sono in mostra a Chambery, fino al 4 aprile, le 135 fotografie presentate al concorso «Clikka la casa», organizzato nel '97 dalla Provincia e dedicato alle abitazioni più suggestive del Biellese. L'esposizione in Francia fa parte della rassegna internazionale «L'èmoi de la photo». L'iniziativa è promossa dai Consigli [illegible] architettura [illegible] di urbanisitica della Savoia, l'organismo cui la Provincia s'è ispirata per istituire i propri «Caua». La mostra ai è inaugurata mercoledì scorso, e per l'occasione è andato [illegible] Chambery l'assessore provinciale alla Pianificazione Giuseppe Nicolo (nella foto [illegible] Corrado Micheletti). [c. gi.]

A Biella e Cossato

Wwf, da oggi la «caccia» agli [illegible]

BIELLA. Diventare «azionisti dell'ambiente»: la proposta è del Wwf, che oggi [illegible] domani scende in piazza per invitare i cittadini a «immergersi nel mondo della natura selvaggia».

L'iniziativa [illegible] stata lanciata in tutta Italia, [illegible] i volontari dell'associazione ambientalista, durante questo fine settimana, raccoglieranno adesioni in 600 città del Paese. Fra queste, [illegible] sono anche Biella e Cossato. Nella piazze verranno allestiti banchetti col simbolo del Panda, [illegible] chi vuole potrà fare la sua sottoscrizione «a favore della natura selvaggia e incontaminata». Oggi i soci del Wwf saranno nel capoluogo, sotto i portici del municipio (in via Italia). Orario: dalle 14,30 alle 19. Sempre oggi, i volontari scendono in campo anche a Cossato, in piazza della Chiesa (sempre dalle 14,30 alle 19).

Domani si replica soltanto a Biella, ma per tutta la giornata: dalle [illegible] alle 19 (sempre sotto i portici di palazzo Oropa). Per informazioni si può telefonare allo 015-2523058. [c. gi.]

«Nel suo palazzo circola il virus»: poi sparisce con soldi e gioielli per 10 milioni

Biella, controllo anti-Aids con truffa

Anziana raggirata da una finta dottoressa dell'Asl

[illegible] Truffa milionaria ai danni di una pensionata: un finto medico l'ha raggirata, offrendole prima una fantomatica «tessera rosa» per evitare code agli uffici sanitari, e poi imbrogliandola [illegible] un falso controllo anti-Aids nell'abitazione.

La vittima, C. R., 68 anni, [illegible] ita a Biella. Anche la truffatrice è una donna: sui cinquant'anni, elegante, parlantina sciolta [illegible] con leggero accento meridionale. L'incontro tra le due avviene alle 11,45 di giovedì, vicino a [illegible] supermercato: «So che ha qualche problema [illegible] salute, così ho pensato di darle una mano», dice la sconosciuta, che si presenta come «medico capo dell'Asl». Poi aggiunge: «Il tempo di andare [illegible] in ufficio e le porto subito a casa la nostra tessera privilegiata».

Mezz'ora più tardi la finta dottoressa telefona a C. R. annunciando il [illegible] arrivo. La pensionata non sospetta nulla, anche perché la truffatrice le ha dato un biglietto da visita, che appartiene [illegible] una vera (e ignara) dottoressa. Consegnata [illegible] tessera «miracolosa», la cinquantenne fa scattare la seconda parte del piano: «Mi risulta che nel [illegible] palazzo circoli il virus dell'Aids, che ha già contagiato qualcuno: [illegible] vuole, per il suo appartamento, posso fare io dei prelievi, per farli esaminare».

Detto e fatto. La donna tira fuori un batuffolo di cotone e lo passa su tutte le superfici della casa, sui gioielli e su alcune banconote della pensionata: «Il virus [illegible] potrebbe nascondersi anche lì», mente la «dottoressa», che ormai ha in pugno la sua vittima. «Ora vada in bagno - le ordina poi -, [illegible] sfreghi le sue mani su questo batuffolo. Così capirò [illegible] lei è stata contagiata».

Sempre più impaurita, l'anziana segue il consiglio, ma quando esce dal bagno [illegible] l'ovatta in mano, [illegible] sconosciuta non c'è più traccia. Con il finto medico sono scomparsi anche i soldi della pensione (circa mezzo [illegible] milione di lire) e tutti i gioielli, per un valore di altri 9 milioni [illegible] mezzo. La donna ha poi denunciato la truffa alla polizia. [f. p.]

«Non fu tentato omicidio»

Libera pure la donna di Cossato arrestata per la lite con l'amico

COSSATO. Non avrà probabilmente alcun seguito penale il litigio fra conviventi che martedì notte ha fatto finire in carcere una coppia di giovani cossatesi. Ieri il gip Paolo Bernardini ha infatti derubricato da «tentato omicidio» a «lesioni lievi» il reato contestato a Mirella R., 27 anni, accusata di aver ferito [illegible] un coltello il convivente, Salvatore M., suo coetaneo, e l'ha rimessa in libertà trasferendo per competenza il fascicolo processuale al pretore. Come era successo il giorno prima per l'uomo, arrestato per «maltrattamenti» ma poi scarcerato per la derubricazione del reato [illegible] la mancanza di querela, la macchina della giustizia, partita in quarta con le manette fatte scattare dai carabinieri, dovrà fermarsi di fronte alla riappacificazione della coppia e alla mancanza di querela.

«Non vorrei rivederla qui fra pochi giorni», ha detto ieri il giudice alla ragazza, che ha promesso una riappacificazione definitiva [illegible] il convivente. I litigi fra Salvatore e Mirella si ripetono infatti da tempo ed hanno già costretto i carabinieri [illegible] numerosi interventi. Martedì notte, dopo aver ferito Salvatore [illegible] un coltello da cucina, Mirella era stata picchiata dal suo compagno, finché erano entrambi finiti al pronto soccorso e qui arrestati dai carabinieri, lei addirittura con l'accusa di tentato omicidio. [m. p.]

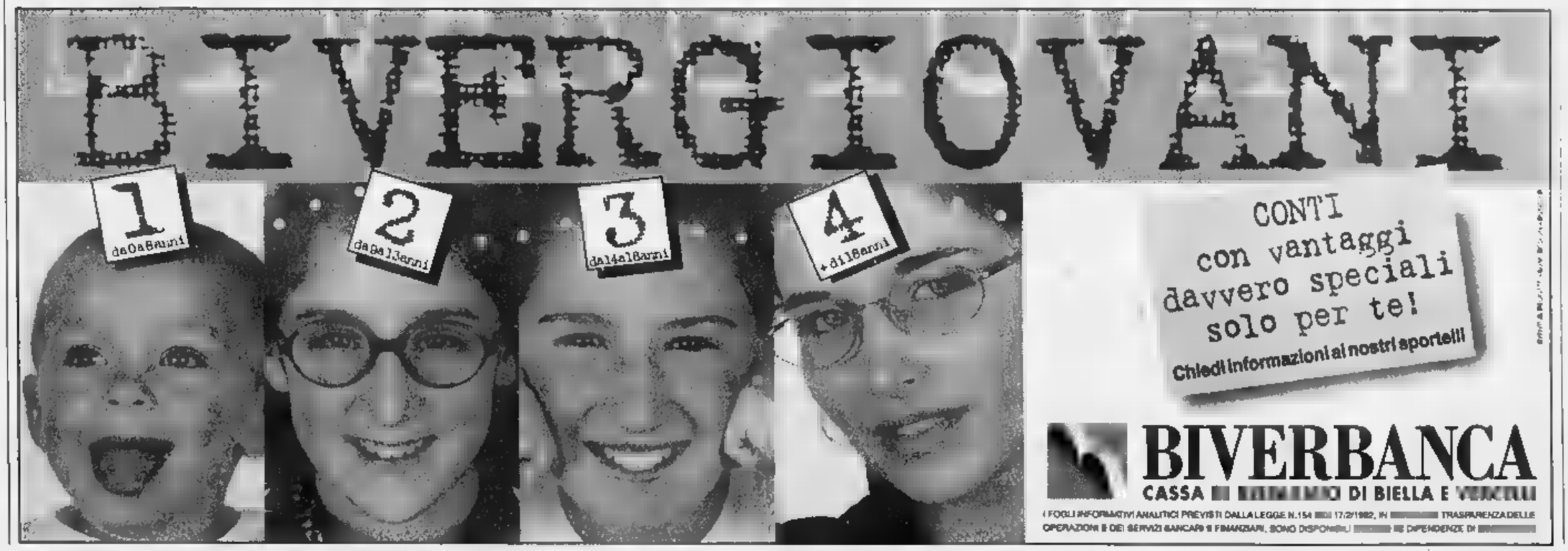

Ma la concorrenza tra Tim e Omnitel può portare vantaggi a tutti gli utenti

Quanto costa chiamare il telefonino

Giungla tariffaria anche per chi non ha cellulare

C'è una poco conosciuta differenziazione dei costi per chi chiama un cellulare dal telefono di casa o da un apparecchio pubblico

Cellulari, che passione e che utilità per chi li possiede, e che costi per chi deve comunicare con i loro proprietari da impianti fissi.

Nei giorni scorsi abbiamo pubblicato un tabellone con tutte le offerte e le tariffe (esclusi i cellulari con contratti per aziende). E oggi vediamo che come c'è una giungla delle tariffe nella telefonia mobile, così c'è poco conosciuta differenziazione dei costi per chi chiama dal telefono di casa o da un telefono pubblico. Si può spendere da 170 lire più Iva (al 20 per cento) a 1524 lire (più Iva al 20 per cento) al minuto, cioè 1828 lire.

Dipende che tipo di cellulare intendete chiamare e a che ora chiamate. Nelle ore notturne, risparmiereste, ma in genere trovate molti cellulari staccati o con la segreteria inserita. Nelle ore più umane, occorre allora ragionare sul motivo della chiamata. Se non è indispensabile, meglio astenersi per evitare di ricevere a casa una bolletta troppo cara.

La battaglia che vede contrapposte la Tim e la Omnitel, sul fronte delle tariffe, può comunque rappresentare un vantaggio per tutti gli utenti, anche per coloro che non hanno cellulare e che debbono comunicare con chi lo ha (più basse sono le tariffe di chi possiede un cellulare, più bassi sono i costi di coloro che chiamano i possessori dei telefonini da impianti fissi). La guerra delle tariffe è però soltanto all'inizio e le novità sono all'ordine del giorno. La Tim ha recentemente lanciato il cellulare a scheda che sembra destinato, nel tempo, a soppiantare la scheda blu. Molte infatti sono le richieste dei clienti per l'indubbio vantaggio economico che offre. L'Omnitel ha subito risposto limitando la fascia cara del prepagato «Night & Day» alle . Le offerte sui cosiddetti «City» sono allettanti. Ma, attenzione: quello della Tim offre vantaggi per chi usa il cellulare prevalentemente nella provincia, anche se cambia il prefisso. Esempio: a Torino il prefisso è 011, a Pinerolo (provincia di Torino) è 0121. La tariffa rimane uguale. Diverso il discorso per il City Omnitel: se chiamate Torino o ad Orbassano (prefisso 011), la tariffa è urbana, se invece chiamate Pinerolo (prefisso 0121) la tariffa è extraurbana.

Le novità sono tante che possono mettere in difficoltà gli stessi rivenditori. Rimane troppo affollata l'offerta e chi vuole orientarsi per una scelta deve perdere qualche giorno per fare tutti i conteggi.

La guida che presentiamo oggi intende dare una mano per calcolare quanto costa chiamare un cellulare da casa o da una cabina telefonica. Probabilmente, in un futuro non tanto lontano, dovremo pensare a un aggiornamento di tutti questi costi.

Enzo Biagini

SE CHIAMO UN TELEFONINO

DAI TELEFONI PRIVATI...

TIM prefissi: 0330-0338-0360-0368 - OMNITEL prefisso 0347

da LUNEDI' a VENERDI'

orario	0,00-7,30	7,30-20,30	20,30-24,00
costo medio dello scatto	127	127	127
durata dello scatto (secondi)	45		45
costo medio (al minuto) (iva 20% esclusa)	170		170

SABATO, DOMENICA, FESTIVI LO SCATTO DI 127 LIRE AVVIENE OGNI 45 SECONDI. COSTO MEDIO PER UN MINUTO DI CONVERSAZIONE: 170 LIRE (IVA ESCLUSA)

TIM prefissi: 0335-0336-0337 - OMNITEL prefisso 0348

orario	0,00-8	8-8,30	8,30-13	13-18,30	18,30-22	22-24
costo medio dello scatto	127	127				
durata dello scatto (secondi)		18,5		,5	29,5	
costo medio (al minuto) (iva 20% esclusa)			663	412	256	206

SABATO

orario	0,00-8	8-13	13-24
costo medio dello scatto		127	
durata dello scatto (secondi)		18,5	37
costo medio (al minuto) (iva 20% esclusa)			

DOMENICA E FESTIVI LO SCATTO DI 127 LIRE DURA 37 SECONDI. IL COSTO MEDIO PER UN MINUTO DI CONVERSAZIONE E' PERTANTO DI 206 LIRE

N.B. IN PIU', PER OGNI CONVERSAZIONE E' DOVUTO UNO SCATTO (127 LIRE PIU' IVA AL 20%) ALLA RISPOSTA A CARICO DEL CHIAMANTE

... DAI TELEFONI PUBBLICI

IL VALORE DEGLI SCATTI DAI TELEFONI PUBBLICI E' DI 168 LIRE PIU' IVA (20%) E, PIU' PER OGNI CONVERSAZIONE, ALLA RISPOSTA, AL CHIAMANTE VENGONO ADDEBITATI DUE SCATTI.

Dibattito con il sottosegretario Bargone

Viabilità piemontese ecco i nodi non risolti

Asti-Cuneo, Pedemontana, i collegamenti di Torino con Savona, Milano e Pinerolo

C'è una prospettiva di «lavori in corso» nel sistema della grande viabilità in Piemonte. Lo ha fatto capire il sottosegretario ai Lavori pubblici, Antonio Bargone, intervenuto ieri a Torino all'incontro organizzato dal gruppo regionale del pds per dibattere come sarà il «dopo-Anas» per gli enti locali.

E' stata l'occasione per fare il punto «ufficioso» su una serie di nodi irrisolti: completamento della Torino-Pinerolo, costruzione della Asti-Cuneo (con il collegato traforo del Mercantour), adeguamento della Torino-Milano (a standard accettabili), raddoppio totale della Torino-Savona, progettazione della Pedemontana, costruzione della tangenziale di Torino a Est.

Bargone è stato chiaro sulla necessità di fare in modo razionale: «Occorrono infrastrutture mirate e selezionate più coerenti con il tessuto economico e sociale del territorio ed è necessario integrare tessuto urbano e infrastrutture». Quindi non più «piani Anas fatti la lista della spesa», ma occorre una programmazione negoziata a il basso ma orientata ad una strategia generale che non sia in conflitto con i patti territoriali, dove ci sono.

Ma al di delle polemiche sul ruolo avuto dall'Anas e sulla sua diffusa inefficienza (anche per lotte interne), Bargone, auspicando un ministero unico per trasporti e lavori pubblici, ha analizzato l'«emergenza piemontese». Asti-Cuneo: apprezzato l'impegno dell'azionista di riferimento della Satap, che è la concessionaria, ad anticipare il finanziamento dell'opera e il 19 marzo potrebbero arrivare quelle assicurazioni che sono indispensabili per sbloccare l'iter. Il nostro obbiettivo - dice Bargone - è di superare ogni ostacolo, non di crearlo».

Emergenza traffico in Piemonte

Traforo del Mercantour: occorre un chiarimento urgente con chi si oppone, ma è necessario completare gli studi un impegno di carattere internazionale. Pedemontana: è a una fase solo preliminare, non compare in nessun piano. Se ne riparlerà. Torino-Milano: è indispensabile la sua riclassificazione e occorre andare avanti sul nuovo piano di ammodernamento ed adeguamento sul progetto dell'88. Tangenziale di Torino e Torino-Pinerolo: le proposte dell'Ativa con l'aggiunta delle opere di «mitigazione» sembrano avere finalmente il placet del ministero. Il «sì» dovrebbe essere molto vicino. Torino-Savona: c'è ancora qualche problema di impatto ambientale, ma è prevista l'ultimazione nel 2000.

Era stato il segretario regionale del pds, Luciano Marengo a fare il quadro dei problemi infrastrutturali in Piemonte, sottolineando come Torino debba recuperare il ruolo di capitale stando sulle grandi direttrici europee. Franco Revelli, assessore a Cuneo, area dove lo 0,75 della popolazione italiana fornisce il 4 per cento del Prodotto interno lordo, ha lamentato che la Asti-Cuneo-Borgo San Dalmazzo «non si è realizzata fino ad oggi per scontri ideologici fuori posto trascinati oltre la decenza».

La voce dei privati è stata quella di Bruno Binasco, gruppo Argofin (Gavio), che ha ripetuto come vi sia la disponibilità anche a partire in autofinanziamento e con un aumento di capitale: «La politica dia degli indirizzi certi e delle tempistiche rispettabili: gli imprenditori sono disponibili a fare la loro parte». Come dire che per la Asti-Cuneo il prossimo 19 marzo potrebbe essere il giorno del sì.

Gianni Bisio

DISEGNARE EMOZIONI, COSTRUIRE PASSIONI.

MICHELE FENU Lo stile italiano tra creatività e tecnologia LA STAMPA

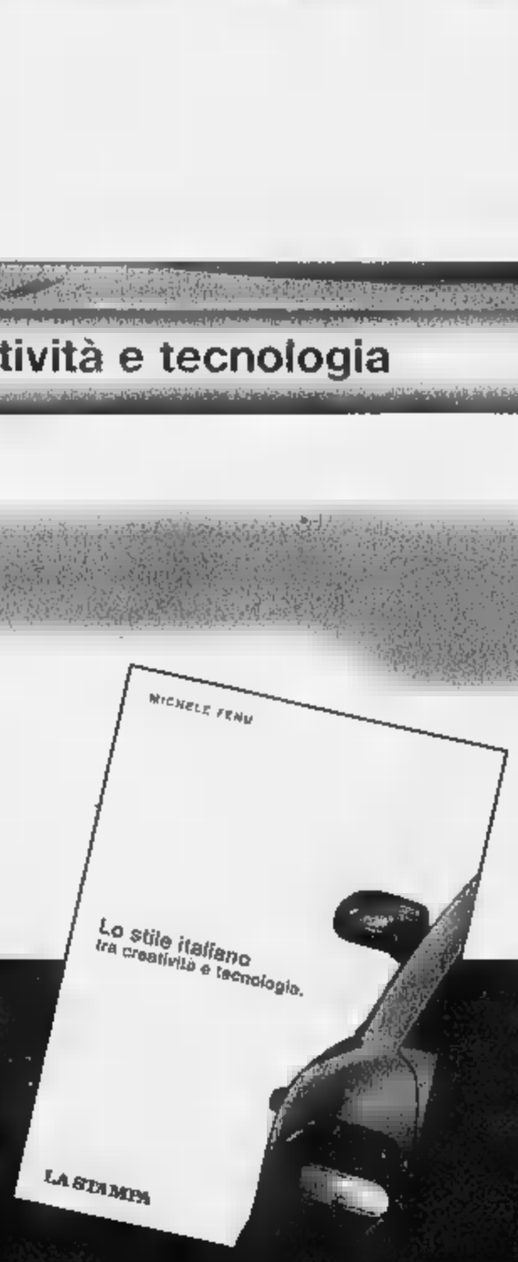

MICHELE FENU
LO STILE ITALIANO TRA CREATIVITÀ E TECNOLOGIA
PP. XVI-144 CON 100 FOTOGRAFIE A COLORI
L. 30.000

STILE ITALIANO: UN SIMBOLO DI LIBRI PICCOLE E STRAORDINARIE
SPESSO INNOVATRICI: PROTOTIPI DI AL MOVIMENTO NELLE STRADE, COME LA 850 MARANELLO
INTRIGANTI DEI GRANDI MAESTRI DEL DESIGN COME BERTONE, GIUGIARO PICCOLI ATELIER
UN'AUTO? UNA VISITA
AL STILE FIAT NON UN STORIA MA DI VERSO IL DUEMILA. CURIOSITÀ, RETROSCENA E AUTO

sconto
volume presso il Salone di
o con assegno
Edizioni Libreria
Torino (fax 011-6568.933)

I VOLU
DA RCS LIBRI E GRAN NO
IN VENDITA NELLE MIGLIORI LIBRERIE

I LIBRI DE LA STAMPA

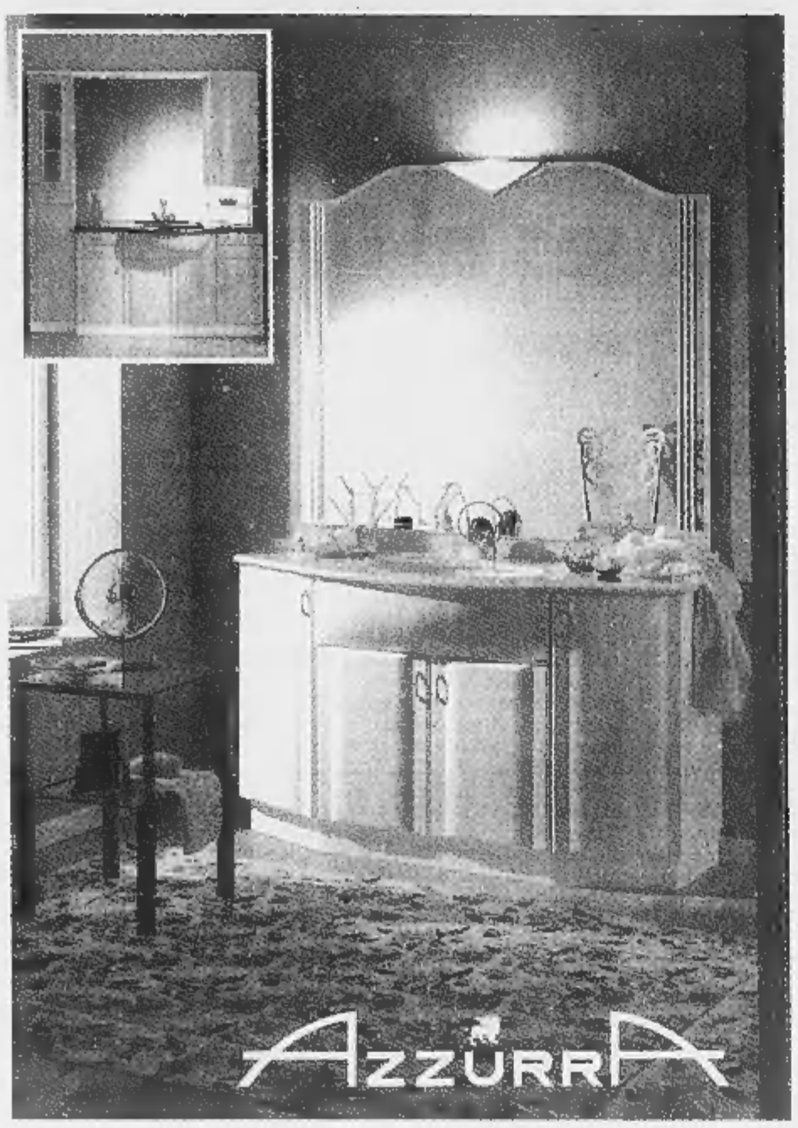

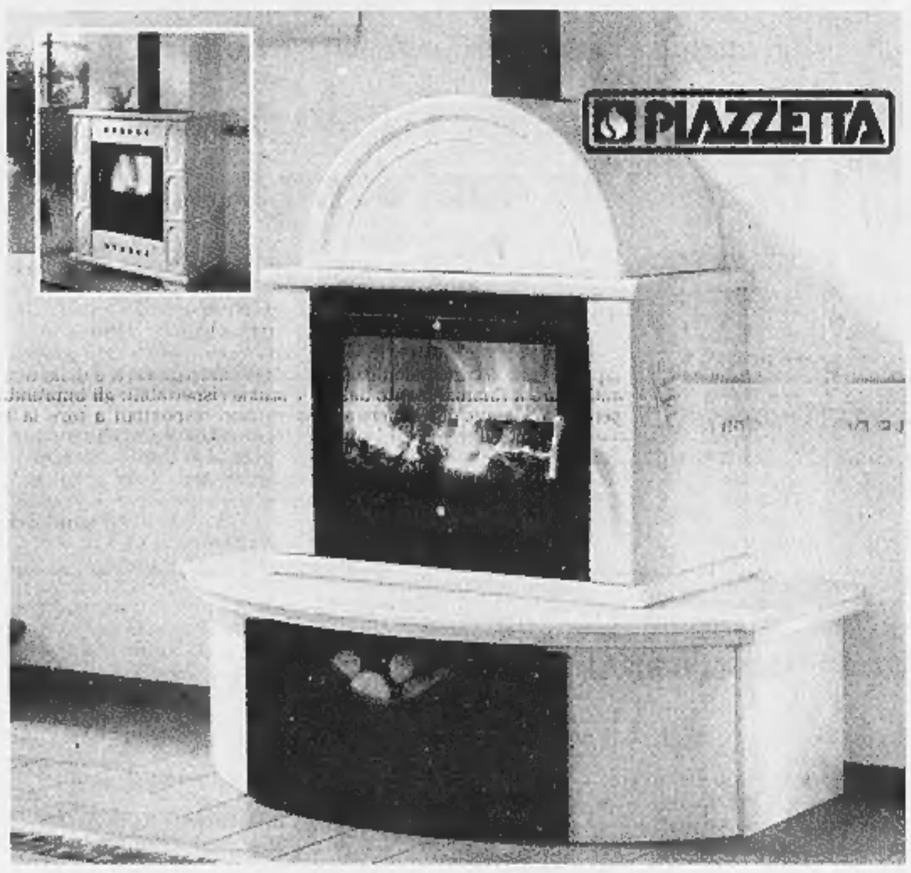

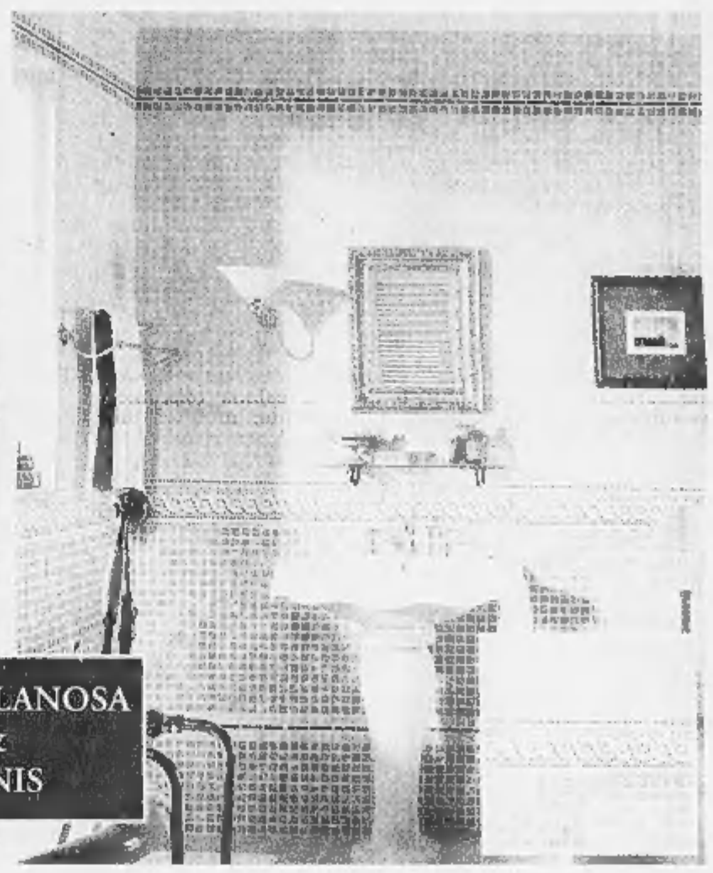

PAVIMENTI • RIVESTIMENTI • SANITARI

RUBINETTERIE • ARREDAMENTO BAGNO • CAMINETTI

VENDITA PROMOZIONALE PER RINNOVO ESPOSIZIONE*

*SCADENZA 30-04-98. Com. n°5 del 23/02/98

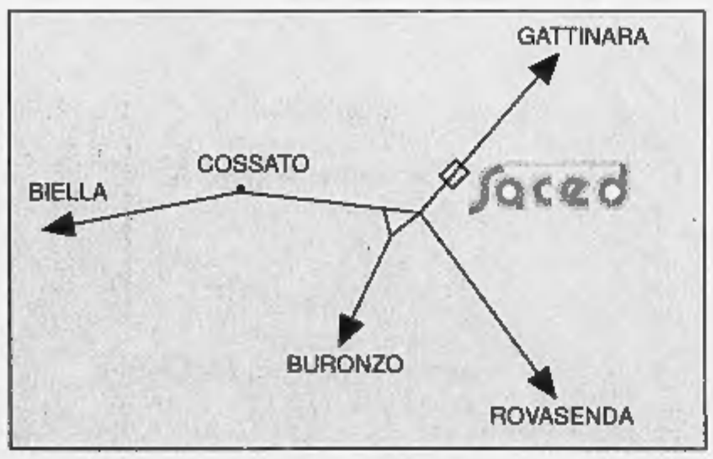

saced

IL BAGNO E LA CERAMICA

MASSERANO - Regione S. Giacomo - S.S. Cossato-Gattinara - Tel. 015 921245 - Fax 99466

Tra musica e impegno: oggi al Babylonia la band più irlandese d'Italia

Il combat-folk? E' emiliano

A Ponderano i «Modena City Ramblers»

PONDERANO. Dopo i Bluvertigo, al Babylonia arriva un'altra band di culto della nuova generazione italiana: i Modena City Ramblers. Il gruppo emiliano è in concerto stasera alle 22,30, per presentare l'ultimo album «Terra e libertà». Il biglietto costa 20 mila lire (per informazioni, chiamare lo 015-541225).

Modenesi purosangue, i «Ramblers» hanno un cuore irlandese, e da sempre fanno dell'ottimo combat-folk. Anarchici e libertari, sono considerati da alcuni gli eredi di Guccini e dei Nomadi, se non altro per i loro testi «impegnati». Ma la musica è altra cosa: nei pezzi dei Modena City Ramblers convivono italianissime fisarmoniche e «uileann pipes» della tradizione celtica; percussioni sudamericane e chitarre distorte da rocker di grinta. Sul palco (come in studio), i guerrieri emiliani sono in otto, uniti dall'amore per la sperimentazione e da comuni passioni politiche. Il loro sogno, stando alle biografie ufficiali, è quello di trasformare la musica in «una strada che conduce all'utopia».

Il utopico è anche lo stile dei «Modena», lettori di Garcia Marquez e di Sepulveda, di Paco Ignacio Taibo II e di altri romanzieri sudamericani. Il titolo del loro ultimo album, «Terra e libertà», è uno slogan storico, che urlavano sia gli anarchici spagnoli degli Anni Trenta, sia gli zapatisti della rivoluzione messicana. Riesumato oggi, quel grido è più una metafora che la spia di un bisogno: è l'immagine di chi cerca due cose (terra e libertà) «che non stanno in nessun luogo, se non forse nel cammino per raggiungerle».

I «Modena City Ramblers» sono nati nel '91, senza ambizioni. Poi han preso ad andare forte, grazie al successo del loro primo demo-tape, dal titolo eloquente: «Combat-folk». «Terra e libertà» è del '97, e a differenza dei dischi precedenti («Riportando tutto a casa» e «La grande famiglia», che ospitarono comparsate di Bob Geldof e Paolo Rossi) non vanta collaborazioni illustri. Il gruppo è composto da Alberto Cottica (fisarmonica), Francesco Moneti (violino), Franco D'Aniello (flauto), Giovanni Rubbiani (chitarra e armonica), Massimo Ghiacci (basso), Massimo Giuntini (uileann pipe), Roberto Zeno (batteria) e Stefano Bellotti (cantante solista). **[g. bu.]**

I Modena City Ramblers, in concerto stasera alle 22,30 al Babylonia. La band emiliana presenta al pubblico il suo ultimo album, «Terra e libertà», ricco di contaminazioni fra il rock e la musica irlandese

Crevacuore, stasera suona il cantante-armonicista

Crea con la «Model T» Gran blues al Dragon's

CREVACUORE. *Really the blues*, questa sera dopo le 22,30 sulla torrida pedana del Dragon's valsesserino. Sarà un gradito ritorno della Model-T Boogie, formazione guidata dall'armonicista cantante Giancarlo Crea.

Crea è un nome di spicco nel panorama italiano (e oltre) della musica del diavolo. Le sue ispirazioni traggono origine da Little Jacobs, Walter Horton ed Sonny Boy Williamson.

I suoi inizi musicali lo hanno visto emigrare nella *windy* Chicago, una delle aree più esplosive d'America per quanto riguarda il blues elettrico. E a Chicago, Giancarlo Crea ha suonato in locali come il Theresa ed il Checkerboard, al fianco di Junior Wells, Buddy Guy ed Homsick James Williamson. Con questo ultimo armonicista, cantante e chitarrista di Somerville (Tennessee), autore di «Alligator man» e «Been' Round A Long Time»), si esibì nel tour italiano insieme ai Mean Mistreater.

All'inizio degli Anni Ottanta Crea formò i Blues Shakers e nel 1985 riunì la crema di bluesmen italici nel gruppo Model-T Boogie. Fu questa band ad emigrare nel 1987 (unico gruppo europeo presente) in Illinois, per prendere parte al Chicago Blues Festival. Poi Crea e company seppero distiguersi alla grande specialmente per il supporto nei tour europei di grandi calibri della black music come le vocalist Deitra Farr e Zora Young, il chitarrista Lurrie Bell e Phil Guy, fratello di Buddy. E a proposito, è il caso di ricordare (tra le molte incisioni della Model) l'album «Born to Get Down», dove Phil Guy è ospite in un paio di brani, risultati poi storici sul versante del blues interpretato da organici italiani.

Ed ora, l'organizzazione del Dragon's pub, proponendo lo show di questa sera, annuncia: «Importante: Crea ha ridato vita alla mitica Model-T Boogie!». E con lui ci sono Frank Amici alla chitarra, Mario Bertoletti alle tastiere, Gian Mario Longaretti al basso e Luciano Goiton alla batteria. **[g. bar.]**

A BORGOVERCELLI

Humour con i «Fichi»

BORGOVERCELLI. Saranno di scena i Fichi d'India stasera nell'area show del dancing Il Globo. Una humour-performance che inizierà dopo le 22,30. I «Fichi» sono Bruno Arena e Max-Massimiliano Cavallari: hanno ricevuto ampi consensi di pubblico, in questi mesi, con due spettacoli al Civico di Vercelli, ed ora la loro serie di lives nei locali della zona prosegue con successo, sempre ispirati alle trasmissioni radiofoniche realizzate in tanti anni di frequentazione degli studi di Radio Dee Jay, con Marco Baldini. Dalla loro presenza a «Tutti per l'una» è nato lo spettacolo dal vivo «Tutti per l'una show». Nella mega sala del Globo riservata al ballo con orchestra dal vivo, stasera dalle 21,30, ci sarà invece il gruppo di Santino Rocchetti, il cantante che ha avuto un grosso rilancio dopo la vittoria al contest televisivo «Ballo, amore e fantasia» dove ha presentato «Beso tropical». **[g. bar.]**

GIORNO E NOTTE

Vercelli

Cover all'Oscar Wilde

Domani alle 22,30, all'Irish pub Oscar Wilde di via Trino, saranno in pedana, per un concerto rock, i Boldoz Dog con cover italiche e internazionali.

Vercelli

I live di Tina Pica

Questa sera alla Tina Pica di piazza Pajetta suonano i Chimera. Cabaret con Offerta Speciale di Gian Piero Perone alla Tina Pica di corso Casale.

Brusnengo

Si balla con Dobrilla

Stasera, alla discoteca «Il faro», si ballano la musica underground e la commerciale. C'è anche un gruppo che suona dal vivo: quello della cantante Dobrilla. Il biglietto d'ingresso costa 20 mila lire per gli uomini e 10 mila per le donne.

Valdengo

Fra liscio e ritmi latini

Alla «Peschiera» il week-end è tutto a base di liscio. Stasera c'è l'orchestra spettacolo di Dina Manfred, e lunedì si balla con Roberta Cappelletti. Al «Jimmy's», invece, sono di scena i ritmi latino-americani, con maestri che terranno lezione ai danzatori meno esperti.

Biella

Prosa per beneficenza

Lunedì alle 21, all'Odeon, va in scena «Il nostro anniversario», di Michael Foster, con la compagnia del Teatro stabile delle Erbe di Milano. Lo spettacolo è per beneficenza: l'incasso andrà all'Anlaids, l'associazione per la lotta contro l'Aids. Il biglietto costa 30 mila lire (informazioni allo 0161-219283).

Vigneie

Mancini alla Pesa

Questa sera dopo le 22,30, saranno sulla pedana del Caffè della Pesa Davide Mancini & Estrema Band. Per venerdì 20: Water Kills.

Santhià

Beverly a tutto ballo

Al Beverly Hills di zona casello autostradale Torino-Milano stasera suona l'orchestra di Daniele Comba. Domani si balla, pomeriggio e sera, con il gruppo di Gianni Sommo.

E intanto martedì il Biella Jazz Club rende omaggio a Luciano Anderi

Valzer e monferrine al Piazzo

Stasera il folk svizzero di Au Temps qui Passe

BIELLA. Nuovo appuntamento con Piazzo Folk, stasera al borgo antico: dalla Svizzera romanda arrivano gli «Au Temps qui Passe», in concerto alle 21,30 a palazzo Ferrero.

La formazione è un trio, molto apprezzato dagli amanti di musica popolare e tradizionale. E appunto nelle tradizioni del Vallese e del Giura affondano le radici i brani che si ascolteranno stasera, suonati con strumenti tipici e con grande maestria. La band è guidata da Diego Abriel, cantante, percussionista e virtuoso della ghironda. Al suo fianco ci sono Ernest Haenni (mandolino, mandola e voce) e Nikita Pfister (organetto diatonico, salterio a percussione e voce). Se gli strumenti sono curiosi, il repertorio è godibilissimo: ci sono monferrine del Vallese, salterine, valzer, nenie alpine, canzoni dei soldati. Insieme ai brani della tradizione, gli «Au Temps qui Passe» eseguono anche composizioni originali. L'ensemble raggruppa musicisti di varia esperienza: tutti hanno esordito negli Anni 70, militando in formazioni come i Bazoche, la Kinkerne, il Trio Grosso Mode, le Charlottes Sauvages e altri. E il repertorio svizzero non è il solo conosciuto da Abriel e soci, che in passato si sono cimentati con brani popolari francesi, irlandesi, italiani e yiddish. E' solo dal '95 che la band ha puntato la sua attenzione sulla musica elvetica di lingua romanza.

Intanto martedì, sempre al Piazzo, è in calendario un concerto jazz, in memoria del clarinettista biellese Luciano Anderi. L'appuntamento è al Biella Jazz Club, dove suona un gruppo milanese fedele allo stile «New Orleans». **[e. gi.]**

Diego Abriel, dell'ensemble svizzero «Au Temps qui Passe», in concerto oggi alle 21,30 a palazzo Ferrero. Il gruppo eseguirà brani tipici della tradizione svizzera romanda

Vercelli, espongono i curatori. Le altre mostre

Rosso, Crosio e Leale Tre anni dopo a Studio 10

VERCELLI. Alle 18 di oggi, a Studio Dieci, verrà inaugurata una mostra di notevole interesse. In via Galileo Ferraris espongono la scultrice Carla Crosio, la pittrice Serena Leale e il fotografo Fiorenzo Rosso: sono i tre artisti al vertice di Studio Dieci da diversi anni, a loro si devono mostre di rilievo ed il lancio di giovani che si sono presto affermati.

Il terzetto espone ogni tre anni nel locale. Carla Crosio, Serena Leale e Fiorenzo Rosso sono a loro volta giovani artisti che hanno già ottenuto affermazioni di rilievo: hanno esposto in mostre nazionali di grande respiro e in manifestazioni internazionali dove i rappresentanti italiani, scelti da commissioni di esperti, erano pochissimi.

La mostra di oggi rappresenta quindi un momento significativo per le arti visive vercellesi, anche perchè i tre autori presentano opere inedite che superano, nelle tecniche e nei contenuti, quelle precedenti.

Fiorenzo Rosso con le sue fotografie riprende i «clichets-verre di Corot»; Serena Leale propone la sua forte denuncia di taglio grottesco della quotidianità multimediale; Carla Crosio affronta i temi della genetica, dell'uomo nuovo che non sarà più quello che conosciamo. La mostra è aperta fino al 28, in orario 16-19 (escluso il lunedì).

Oggi si aprono anche altre due mostre: a Vercelli, in personale di Michele Novella, che sarà ospitata alla Famija fino al 25 marzo. Il pittore propone i temi che gli sono cari: le nature morte e soprattutto il lavoro in campagna. L'esposizione è aperta in orario 16-19. Emigra invece a Torino Vera Vaccari, pittrice vercellese che ha tenuto mostre (e ottenuto riconoscimenti) in molte città italiane. Ora si propone alla Galleria Abaco di via Vanchiglia con una personale che sarà visitabile sino al 19. Vera Vaccari presenta una quarantina di opere, tra disegni, quadri e bozzetti realizzate con diverse tecniche. Anche in questo caso l'orario è 16-19, con un'appendice serale il martedì sino alle 21. **[r. s.]**

STASERA AL CINEMA

BIELLA

IMPERO. Inf. tel. (015) 22.736 - 31.312. **Alien - La clonazione** di J.P. Jeunet con S. Weaver e W. Ryder. L. 12.000; 10.000.

MAZZINI. Inf. tel. (015) 22.736 - 31.312. **Flubber - Un professore fra le nuvole**, di L. Mayfield, con R. Williams. L. 12.000; 10.000.

ODEON. Inf. tel. (015) 22.736 - 31.312 **Titanic**, di J. Cameron, con L. Di Caprio e K. Winslet. Dir.: 17; 21,30. Lire 12.000; 10.000.

SOCIALE. Inf. tel. (015) 22.736 - 31.312. **Amistad**, di Steven Spielberg, con M. Freeman, A. Hopkins, D. Hounsou, M. McConaughey. L. 12.000.

BORGOSESIA

LUX. Inf. tel. (0163) 22.696. **Qualcosa è cambiato**, di J. L. Brooks, con J. Nicholson, H. Hunt, G. Kinnear. Dir.: 20,30; 22,40. Lire 10.000; 7000.

CANDELO

VERDI. Inf. tel. (015) 253.69.27. **Auguri professore** (Italia 1997), di R. Milani, con S. Orlando, C. Della Seta. Dir.: 20; 22,15. L. 11.000; 8000.

CIGLIANO

SPLENDOR. CHIUSO.

GOZZANO

N. PRIMAVERA. Inf. tel. (015) 925.620. **Tre uomini e una gamba**, con Aldo, Giacomo e Giovanni. Dir.: 20,15; 22,15. L. 10.000; 7000.

GOZZANO

PARROCCHIALE. Sette anni in Tibet con Brad Pitt, regia di J. J. Annaud. Ore 21 spettacolo unico. L. 10.000; 5000.

GATTINARA

ITALIA. Inf. tel. (0163) 833.106. CHIUSO.

IVREA

EXCELSIOR. Inf. tel. (015) 767.323. **Il collezionista**, di C. Fleder, con M. Freeman, A. Judd, C. Elwes. Dir.: 21; 23. L. 10.000; 7000.

SAN GERMANO

SALA COMUNALE. CHIUSO.

TOLLEGNO

FELIX. Inf. tel. (015) 242.31.18. CHIUSO.

TRINO

ORSA. Inf. tel. (0161) 826.620. **The Jackal** con Richard Gere, Bruce Willis, regia di M. Caton Jones. Ore 21,30 (spettacolo unico). Lire 10.000; 7000; e 9000; 6000.

VARALLO

SOTTERRA. Inf. tel. (0163) 54.265. **Sette anni in Tibet** con Brad Pitt, regia di J. J. Annaud. Dir.: 20,30; 22,30. Lire 9000; 7000.

VERCELLI

ASTRA. Inf. dir. tel 255.045. Informaspettacolo tel. 69.633. **Amistad**, di S. Spielberg, con M. Freeman, A. Hopkins, D. Hounsou. Dir.: ap. 19,30. Lire 12.000; 10.000.

NUOVO ITALIA. Inf. orari tel. 257.744. Informaspettacolo tel. 69.633. **Full Monty, squattrinati organizzati**, di P. Cattaneo, con R. Carlyle, M. Addy, T. Wilkinson. Dir.: ap. 19,30. Lire 12.000; 10.000.

PRINCIPE. Inf. orari tel. 259.047. Informaspettacolo tel. 69.633. **L'uomo della pioggia**, di F. Ford Coppola, con M. Damon, D. Glover, M. Rourke. Dir.: ap. 19,30. Lire 12.000; 10.000.

VIOTTI. Inf. dir. tel. 250.845. Informaspettacolo tel. 69.633. **The Game - Nessuna regola**, di D. Fincher, con M. Douglas, S. Penn. Dir.: ap. 19,30. Lire 12.000; 10.000.

BELVEDERE DOLBY. Inf. tel. 215.018. Ore 20 **La Sirenetta** di Walt Disney (cartoni animati). Ore 22,10 **The Jackal**, di M. Caton Jones, con R. Gere, B. Willis. Lire 10.000; 8000.

LUX. Inf. dir. tel. 213.375. OGGI RIPOSO.

TEATRO BARBIERI. Via Parini 1. CHIUSO.

TEATRO CIVICO. Inf. tel. 255.544. CHIUSO.

CINEMATECO. Via G. Ferraris 100. CHIUSO.

SCEGLI IL CINEMA

Dove le emozioni sono su grande schermo.

NELLE SALE DI TORINO

ADUA 200 c. G Cesare 67, tel. 856.591. **Qualcosa è cambiato.** Dir.: 15; 17,30; 20; 22,30.
ADUA 400 c. G. Cesare 67, tel. 856.521. V. Teatri.
AMBRA v. Chiesa Salute 77, t. 210.985. **Tre uomini e una gamba.** Dir.: 16,40; 18,40; 20,40; 22,30.
AMBROSIO MULTIS. c. V. Emanuele II 52, tel. 547.007. *Sala 1:* **Qualcosa è cambiato.** Dir.: 14,30; 17,10; 19,50; 22,30. *Sala 2:* **Il collezionista.** V. M. 14. Dir.: 15; 17,30; 20; 22,30. *Sala 3:* **U turn - inversione di marcia.** V. M. 18. Dir.: 15; 17,30; 20; 22,30.
ARLECCHINO c. Sommeiller 22, tel. 537.71.80. **Amistad.** Dir.: 16,30; 19,30; 22,30.
CAPITOL v. San Dalmazzo 24, tel. 540.606. **The Full Monty.** Dir.: 16; 18,10; 20,20; 22,30.
CENTRALE v. C. Alberto 27, tel. 540.110. **Il testimone.** Dir.: 15; 17,30; 20; 22,30.
C. CHAPLIN I v. Garibaldi 32/e, tel. 436.07.23. **Il testimone dello sposo.** Dir.: 15,55; 18,10; 20,25; 22,40.
C. CHAPLIN 2 v. Garibaldi 32/e, tel. 436.07.23. **Paradiso perduto.** Dir.: 15,45; 18; 20,15; 22,30.
CIAK c. G. Cesare 105, tel. 232.029. **L'avvocato del diavolo.** Dir.: 15; 17,30; 20; 22,30.
CRISTALLO v. Goito 5, tel. 650.71.00. **Tre uomini e una gamba.** Dir.: 16,30; 18,30; 20,30; 22,30.
DORIA v. Gramsci 9, tel. 542.422. **Flubber.** Dir.: 16; 18,10; 20,20; 22,30.
ELISEO GRANDE p. Sabotino, t. 447.52.41. **Genio Ribelle.** Dir.: 15,15; 17,40; 20,05; 22,30.
ELISEO BLU p. Sabotino, tel. 447.52.41. **La vita è bella.** Dir.: 15; 17,30; 20; 22,30.
ELISEO ROSSO p. Sabotino, telef. 447.52.41. **The game.** Dir.: 15; 17,30; 20; 22,30.
EMPIRE p. Vittorio Veneto 5, tel. 617.15.42. **Starship Troopers - Fanteria dello spazio.** Dir.: 15; 17,30; 20; 22,30.
ERBA 1 c. Moncalieri 241, tel. 661.54.47. **Grazie signora Thatcher.** Dir.: 20,10; 22,30.
ERBA 2 c. Moncalieri 241, tel. 661.54.47. V. teatri.
ETOILE v. Buozzi ang. v. Roma, tel. 530.353. **Full Monty.** Dir.: 15; 16,55; 18,50; 20,45; 22,40.
FARO v. Po 30, tel. 817.3823. **Titanic.** Dir.: 14,30; 18,05; 21,40.
FIAMMA c.so Trapani 57, tel. 3852057. **Il collezionista.** Dir.: 14,45; 17,20; 19,55; 22,30.
IDEAL c.so Beccaria 4, tel. 521.4338. **Il macellaio.** V. M. 18. Dir.: 16,30; 18,30; 20,30; 22,30.
KING v. Po 21, tel. 812.59.96. **Il testimone dello sposo.** Dir.: 16,30; 18,30; 20,30; 22,30.
KONG v. Santa Teresa 5, tel. 534.614. **Paradiso perduto.** Dir.: 16; 18,10; 20,20; 22,30.
LUX Gall. S. Federico, tel. 541.283. **Titanic.** Dir.: 14,20; 17,55; 21,30.
MASSIMO UNO v. Montebello 8, tel. 817.10.48. **Crimini invisibili (The End of Violence).** Dir.: 15; 18,10; 20,20; 22,30.
NAZIONALE 1 v. Pomba 7, tel. 812.41.73. **Spawn.** Dir.: 15; 16,50; 18,40; 20,30; 22,35.
NAZIONALE 2 v. Pomba 7, tel. 812.41.73. **Harry a pezzi.** Dir.: 15,30; 17,50; 20,10; 22,30.
OLIMPIA 1 v. Arsenale 31, telefono 532.448. **The Bazer.** Dir.: 15,15; 17,40; 20,05; 22,30.
OLIMPIA 2 v. Arsenale 31, tel. 532.448. **L'uomo della pioggia.** Dir.: 15; 17,30; 20; 22,30.
REPOSI v. XX Settembre 15, tel. 531.400. *Sala 1:* **In & Out.** Dir.: 15,10; 17; 18,50; 20,40; 22,30. *Sala 2:* **The Jackal.** Dir.: 15; 17,30; 20; 22,30. *Sala 3:* **Figli di Annibale.** Dir.: 14,45; 16,45; 18,45; 20,45; 22,45. *Sala 4:* prossima ap.
ROMANO Galleria Subalpina, tel. 562.01.45. **The game.** Dir.: 15; 17,30; 20; 22,30. Ingr. 12.000.
STUDIO RITZ v. Acqui 2, tel. 819.01.50. **Mezzanotte nel giardino del bene e del male.** Dir.: 15,30; 19,30; 22,30.
VALENTINO 1 c. M. D'Azeglio 17, tel. 656.02.85. **Will Hunting - Genio Ribelle.** Dir.: 20,10; 22,30.
VITTORIA v. Roma 336, tel. 582.1789. **Alien - La clonazione.** Dir.: 15,45; 18; 20,15; 22,30.

TEATRI

TEATRO REGIO. Ore 15 (turno pomer. 2) e ore 20,30 fuori abb. **Cinderella** balletto di S. Prokof'ev. Turno A - **The Royal Ballet** coreografia di F. Ashton. Orch. del Teatro Regio diretta da A. Quinn con D. Bussell e S. Cassidy. Repliche fino al 22/3. Biglietteria ore 10,30-16 e 19,30-20,30. Tel. 8815.241/242.
AUDITORIUM RAI. P.za Rossaro. Ore 16,30 Orch. sinfonica nazionale Rai 20° concerto. Stagione sinfonica 1997/98 turno giallo. Musiche: Berg, Szymanovski, Brahms. Poltrona L. 50.000; ingr. 30 mila. Info. tel. 810.4553. 810.4961. Ore 21 6° concerto Accademia Corale Stefano Tempia, in prog.: Coro della S.A.T. Canti popolari alpini. Big. ord. L. 20.000.

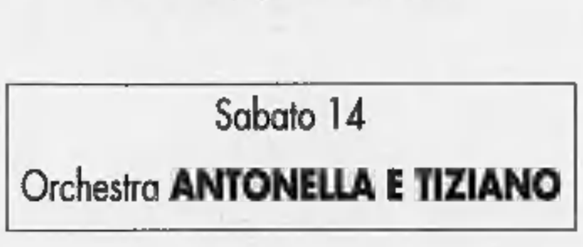

COSSATO (BI) - Tel. 015 93315

Sabato 14
Orchestra **ANTONELLA E TIZIANO**

Domenica 15
Orchestra **ARMONY**

Martedì 17
Grande ritorno di **MICHELE**

Alle 21 al Palahockey la grande sfida con il Novara per la leadership

Amatori, è un derby-primato

Gialloverdi con un quintetto obbligato

Crudeli è uno dei gialloverdi chiamati a disputare un grande derby

VERCELLI. La rivalità tra gialloverdi e azzurri è radicata e travalica la ventina di chilometri che divide la capitale del riso alla città di San Gaudenzio. Nell'hockey, poi, le sfide tra Amatori e Novara hanno sempre avuto l'ulteriore pepe della classifica. Fatto salvo per un paio d'anni di black out, nei quali i vercellesi veleggiavano in A2, in palio c'è spesso stato qualcosa di prestigioso (dal titolo tricolore alla Coppa Italia).

Un po' come questa sera alle 21 quando, al Pala Isola, il quintetto di Caricato contenderà al team di Battistella la leadership nella regular season (e la possibilità di disputare tre gare interne nella finale scudetto).

Le due formazioni arrivano allo scontro con l'Amatori a «più tre», vantaggio in realtà virtuale, poichè pesano i quattro punti di penalizzazione inflitti al Novara per il tesseramento di Roldan (e contro la sentenza la società azzurra ha presentato ricorso alla Caf). «Da parte nostra vorremmo chiudere davanti agli azzurri "realmente"» conferma il presidente Lorenzo Piccioni. Il che, tradotto il soldoni, significa bissare il successo dell'andata e assicurarsi un prezioso margine anche nell'eventualità che il reclamo venga accolto.

Certo superare gli azzurri non sarà semplice anche perchè Caricato sarà costretto a schierare in pista un quintetto obbligato: Cupisti tra i pali, Crudeli e Gonella a frenare l'irruenza offensiva di Rigo, Orlandi e i gemelli Michielon, mentre il ruolo di «guastatori» ricadrà sulle possenti spalle di capitan Mariotti e Mirko Bertolucci. Indubbiamente la «panchina corta» potrebbe farsi sentire, per questo i gialloverdi cercheranno, almeno nella fase iniziale, di tenere basso il ritmo, puntanto al controllo della sfera. «Questa può essere solo un'ipotesi tattica - conferma Caricato -. Certamente speriamo di ripetere per intensità e carattere la prestazione di sette giorni fa a La Coruna».

Dunque un Amatori tutto cuore e intelligenza, proprio come piace alla tifoseria. E ai supporter si rivolge la dirigenza che, per l'occasione, ha istituito la «giornata gialloverde»: anche le donne pagheranno il biglietto che, però, costerà 10 mila lire per ogni ordine di posto. «Sarebbe davvero bello poter disputare un derby in una cornice di pubblico esaltante - spiega Caricato -. Ricordo ancora come, da avversario, la "curva" incutesse timore».

La «torcida gialloverde», insomma, potrebbe trasformarsi nel famoso «sesto uomo» di cui il tecnico non può disporre per le forzate assenze di Alessandro Bertolucci (l'attaccante versiliese, reduce dall'operazione all'avambraccio, sarà probabilmente presente al derby) e Martin Romeo, prezioso a La Coruna ma relegato in tribuna per problemi burocratica.

I biglietti per la super-sfida sono ancora in prevendita alla pasticceria Vittorio, mentre i cancelli del Pala Isola verranno aperti interno alle 20, un'ora prima del fischio d'inizio dell'esperto Brunner. La radiocronaca del match sarà assicurata da Radio City. **[p. m. f.]**

Obbligati a vincere

Gli azzurri con un solo risultato

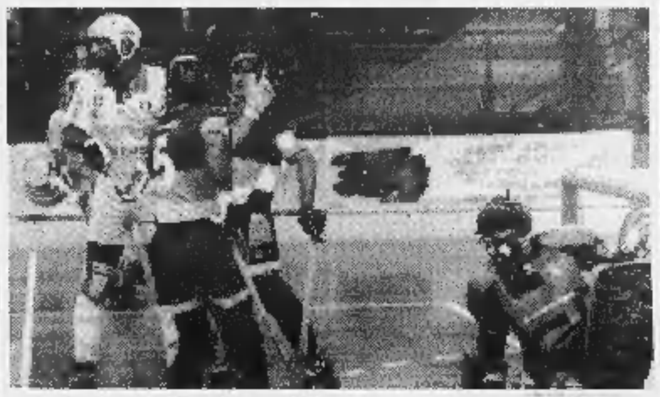

Il Novara questa sera nel derbyssimo si gioca tutte le chances per il primato

NOVARA. Sarà un Novara da combattimento quello stasera varcherà il Sesia. «A Vercelli per vincere, non ci sono mezze misure. Se vogliamo recuperare i tre punti non abbiamo alternative»: queste le parole di Mino Battistella che sente soffiare il vento del derby, e lancia la sfida ai «cugini» capolisti.

Cresce l'attesa tra gli azzurri (e la tifoseria, che in modo massiccio varcherà il Sesia) per il match clou della serata al PalaIsola, in grado di decidere questa regular season. Tre i punti da recuperare per il Novara a una manciata di partite dalla fine. Perdere o pareggiare stasera vorrebbe dire abbandonare le ultime speranze di primato, primato che significherebbe anche avere tre partite casalinghe nell'eventuale finale play off.

Ma torniamo tra i confini nazionali, tuffandoci in questo ennesimo «derby delle risaie». Che partita sarà? «La solita partita, il solito derby - glissa Battistella con semplicità disarmante -. Ma, lo ripeto, abbiamo a disposizione un solo risultato. E penso che i ragazzi siano in grado di ottenerlo. Mancherà Bertolucci? Uno in meno da temere, ma il Vercelli è una squadra di volponi, chiedetelo al Liceo».

Nessun problema invece per l'allenatore azzurro che disporrà dell'intero organico, compreso Dario Rigo che ha completamente smaltito i postumi di una distorsione alla caviglia subita nel match di Seregno. Quest'anno Novara e Vercelli hanno già incrociato due volte le loro strade, la prima a livello di regular season, all'andata, quando i gialloverdi prevalsero con sagacia tattica per 3-2; la seconda in semifinale di Coppa Italia, a Salerno, con la rivincita azzurra ai supplementari. E stasera si replica. **[r. s.]**

Dopo due mesi Filippo Volpato rientra in panchina

Ing, stasera con Ragusa sarà basket spettacolo

BIELLA. Filippo Volpato, l'ala-centro rossoblù di 2 metri e 8 centimetri, torna in campo questa sera, dopo più di due mesi di assenza per infortunio, in occasione del big match che alle 21 vede l'Ing affrontare il Ragusa. «In settimana il giocatore ha forzato la preparazione ed il ginocchio ha reagito bene - conferma coach Federico Danna -. Questa sera non solo tornerà a far parte dei dieci ma non escludo il suo impiego per alcuni minuti».

L'Ing è pronta quindi a misurarsi con Ragusa nel primo scontro-promozione. «E' una partita importante ma non decisiva - dice Alberto Savio, presidente dell'Ing -. Noi abbiamo una maggior pressione perchè giochiamo in casa e dobbiamo quindi vincere ma in caso di sconfitta nulla è compromesso. E' una partita importante anche sotto il profilo psicologico perchè per la prima volta possiamo misurarci direttamente con una squadra molto forte che da quattro anni manca di pochissimo la promozione in A2. La formazione rispecchia perfettamente il livello della società, che reputo una delle migliori del panorama nazionale». Il presidente è comunque ottimista: «Mi aspetto una grande partita. Ho fiducia perchè vedo un gruppo motivato che in settimana si è allenato bene e con grande intensità».

Giovanni Lambruschi, l'allenatore dei siciliani non nuovo a promozioni in A2, ha a disposizione un organico intercambiabile, completo in ogni reparto e forte di giocatori, quali Sorrentino, Masper, Pigliafreddo e Mayer, con trascorsi nel massimo campionato. «E' una squadra che non ha punti deboli - conclude Danna dopo aver visionato a lungo al video tape il Ragusa -. Non hanno un vero play maker e quindi pressandoli a tutto campo possiamo creare loro dei problemi. Abbiamo il vantaggio di avere l'ala "piccola", Zamberlan e Raggi, più alta della loro ma paghiamo la maggior prestanza dei loro play, entrambi sull'1,90, rispetto a Muzio. Non sarà certamente una partita tattica e, per quanto scontato possa sembrare, per vincere bisogna giocare veramente bene. Dobbiamo difendere con grande intensità, scegliere le giuste soluzioni al tiro e soprattutto tenere alto il ritmo della partita». **[w. d. b.]**

Danna vuol far giocare Filippo Volpato almeno qualche minuto [MICHELETTI]

RUGBY

E' un match-salvezza

Il Mondoffice domani a Pegli si gioca la C1

BIELLA. Seppur privo di Maniezzo e Picchetto, due giocatori importanti in touche, il Mondoffice si reca domani in Liguria per ottenere contro il Pegli, fanalino di coda in coppia con Cogoleto, la certezza matematica di rimanere nella serie C1 di rugby. All'andata i gialloverdi si imposero con un perentorio 52-10, che lascia ben sperare per la gara di domani. Sulla carta, il macth dovrebbe consentire alla formazione di Malcom McKenzie di centrare la salvezza con tre giornate di anticipo. Impegno esterno anche per la formazione Under 20 che domani sarà ospite del Cus Torino mentre l'Under 16 osserverà ancora un turno di forzata sosta in attesa di affrontare, domenica prossima, il Recco nella finale interregionale. Alle 11, sul campo di via Valle d'Aosta, l'Under 14 allenata da Andrea Caputo farà il suo esordio in campionato affrontando l'Ivrea. L'Under 12 di Emanuela Gremmo sarà invece a Milano in un torneo organizzato dall'Amatori. **[w. d. b.]**

CALCIO BABY

Alle 15 a Verrone

Biellese juniores riceve in casa la Pro Vercelli

VERCELLI. Aria di derby anche nel calcio. Oggi alle 15, sul campo di Verrone, per il quart'ultimo turno del campionato Juniores la Biellese capolista affronterà la Pro Vercelli.

Se per i lanieri di Brigato la qualificazione alla fase nazionale (e il primo posto) è una certezza, l'incontro è fondamentale per i bianchi che devono difendere il terzo posto (7 punti di vantaggio) dall'assalto dell'Alessandria (i grigi possono contare su un calendario soft).

Sarà dunque un «match vero». Già all'andata, quando a imporsi furono i bianconeri, non mancarono emozioni e spettacolo. Tra i vercellesi possibile rientro per Francesco Maffè, infortunatosi seriamente ai legamenti del ginocchio in avvio di stagione: «Il nostro obiettivo - sottolinea il tecnico Edo Finati - è quello di conquistare un risultato positivo, che ci consenta d'affrontare senza patemi le ultime giornate. Non sarà facile, perchè la Biellese sta confermandosi una squadra davvero forte». **[p. m. f.]**

PROBLEMI di ATTUALITÀ

COLLANA PROBLEMI DI ATTUALITÀ

Michail Gorbačev
Vincitori e perdenti. Dall'Urss alla Russia
Prefazione di Ezio Mauro
pp. XXIV-126, L. 25.000

Sergio Quinzio
Incertezze e provocazioni
pp. XII-196, L. 25.000

Gian Paolo Ormezzano
Poveri campioni. La tribù degli assi alla lente di rimpicciolimento
pp. XII-136 con 21 tavole nel testo, L. 20.000

Alberto Papuzzi
Il mondo contro
pp. VIII-168, L. 25.000

Paolo Guzzanti
L'Italia del duemila
Introduzione di Giuseppe de Rita
pp. XII-92, L. 20.000

Per la vostra biblioteca, a prezzo speciale: i cinque volumi sono in vendita a L. 80.000 (anziché L. 115.000).

I LIBRI DE LA STAMPA

Gli abbonati a «La Stampa» hanno diritto a uno sconto del 20% sulle singole opere e potranno acquistarle presso il Salone di via Roma 80 a Torino. L'offerta «Problemi di attualità», destinata ad abbonati e non, si può richiedere solamente contrassegno all'Editrice La Stampa, Ufficio «Edizioni librarie», via Marenco 32, 10126 Torino (fax 011-6568.933)

I VOLUMI DE «LA STAMPA», DISTRIBUITI DA RCS LIBRI E GRANDI OPERE, SONO IN VENDITA PRESSO LE MIGLIORI LIBRERIE

INFORMAZIONE PUBBLICITARIA

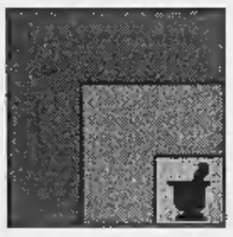

OLTRE CENTO FARMACIE NELLE PROVINCE DI VERCELLI E BIELLA

Ci troviamo in un piccolo paese, poche centinaia di abitanti, abbiamo bisogno di mangiare un boccone e di un analgesico, sembra strano ma è più facile trovare il secondo...!

L'apertura di centri commerciali in modo spesso dissennato, ha senz'altro contribuito a produrre un esodo, abbandono dai paesini di pianura e ancor più dalle nostre valli montane dei servizi più comuni; con il risultato che tutti conosciamo, ma che spesso rammentiamo soltanto in occasione, purtroppo, di calamità naturali...

Vi è un solo servizio che le attuali leggi vigenti hanno permesso uno sviluppo in controtendenza... la farmacia.

Negli ultimi anni sono drasticamente diminuiti tutti i servizi commerciali, ma sono aumentate le farmacie!

16.000 farmacie nel territorio nazionale, 139 farmacie private e 16 dispensari farmaceutici nel solo territorio delle province di Biella e Vercelli.

Farmacie dislocate ovunque, una copertura di 24 ore su 24 con i turni... sono numeri che ci pongono decisamente, una volta tanto, all'avanguardia in Europa e nel mondo, decisamente un gradino sopra tutti, Inghilterra, Francia e Germania comprese...

La nostra realtà territoriale provinciale è fatta di piccolissimi centri con poche centinaia di abitanti, realtà tipiche di tutte le zone montane e pedemontane, non è difficile trovare in questo contesto centri che con soli 500!! abitanti dispongano già della farmacia...!

E' probabile che trovandosi in questi centri vi passi il mal di testa ma vi rimanga la fame...!

Azienda manufatturiera in espansione, certificata ISO 9002, ricerca:

ANALISTA PROGRAMMATORE

cui affidare la responsabilità e lo sviluppo del sistema informatico aziendale integrato.
Costituiscono requisiti fondamentali: linguaggio COBOL; comprovata esperienza pluriennale nello sviluppo e la cura di programmi per la gestione industriale e aziendale; riservatezza e capacità di operare in autonomia.
Sono gradite: conoscenza sistema operativo UNIX; capacità di amministrare rete di PC «Novell».
La posizione è garanzia di contenuti economici e professionali di interesse.

Inviare dettagliato curriculum manoscritto e fotolessera (non restituibile) a: **Publikompass 110 - 10100 Torino.**

PIACENZA PURE CASHMERE

assume:

Programmatore EDP con provata esperienza in linguaggio CLIPPER ed eventuale conoscenza del software di rete e linguaggi object oriented.

Inviare Curriculum alla F.lli PIACENZA Spa Regione Cisi 13814 POLLONE (BI) Ufficio Personale

Per la pubblicità su
LA STAMPA

PK publikompass

SALODINI srl
Agente Publikompass spa
Vercelli Via Duchessa Jolanda 20
Tel. (0161) 250.754-62.592

LUNEDÌ **tuttosoldi**

MERCOLEDÌ **tuttoscienze**

GIOVEDÌ **tuttolibri**

I supplementi de
LA STAMPA
Una settimana ricca di tutto.

SPAZIO AFFARI

Gli avvisi si ordinano presso: **TORINO,** via Roma 80 - via Marenco 32, t. 6685211; **MILANO,** via G. Carducci 29, t. 24424611; **ALBA,** c.so M. Coppino 9, t. 442110; **ALESSANDRIA,** via Vochieri 80, t. 442543-442544; **AOSTA,** località Amérique 95 Quart, t. 775180; **ASTI,** via Antica Zecca 3, t. 32222; **BARI,** via Amendola 166/5, t. 5485111; **BIELLA,** viale Roma 5, t. 8491212; **BOLOGNA,** via Amendola 13, t. 255952 r.a.; **BRA,** via Verdi 7, t. 431063; **CAGLIARI,** via Ravenna 24, t. [illegible]; **CASALE MONFERRATO,** via Corte d'Appello 4, t. 452154; **CATANIA,** corso Sicilia 37/43, t. 7306311; **CATANZARO,** via M. Greco 78, t. 724090-725129; **COSENZA,** via Monte Santo 39, t. 72527; **CUNEO,** via Grandis 11, t. 630832-699939; **FIRENZE,** via Don Minzoni 46, t. 561192-573668; **GENOVA,** via C.R. Ceccardi 1/14, t. 540184-592560; **GOZZANO,** via Cervino 13, t. [illegible]; **IMPERIA,** via Alberi 10, t. 273371-273373; **LECCE,** via Trinchese 87, t. 314185; **MESSINA,** via U. Bonino 15/c, t. 2930855; **NAPOLI,** via Caracciolo 15, t. 7205111; **NOVARA,** via Cavour 13, t. 33341; **PADOVA,** via Gattamelata 108, t. 775224-8073146; **PALERMO,** via Lincoln 19, t. 6235100; **REGGIO CALABRIA,** via Ten. Panella 13, t. 24478-24479; **ROMA,** via Quattro Fontane 15, t. 4820011; **SAVONA,** via Gioberti 47, t. 501555-501556; **SAVONA,** p.zza Marconi 3/5 3/6, t. 811182; **VERCELLI,** via Duchessa Jolanda 20, t. 53754-52592; oltrechè presso tutti i corrispondenti della **Publikompass S.p.A.** Coloro che intendono inoltrare la loro richiesta per corrispondenza possono scrivere a: **Publikompass S.p.A., corso Massimo d'Azeglio 60 — 10125 Torino.** Il prezzo delle inserzioni deve essere corrisposto anticipatamente per contanti o vaglia. Esso risulta dal prodotto del numero di righe (minimo 3) per la tariffa della Rubrica, con l'aggiunta delle imposte pari al 20% globale.

PREZZI A RIGA DELLE RUBRICHE
(IVA ESCLUSA)

1	Affari e Capitali	L. 24.000
2	Attività Commerciali	L. 24.000
3	Lavoro Offerta	L. 22.000
4	Lavoro Domanda - operai, autisti, fattorini, personale pubblici esercizi, impiegati, personale domestico, baby sitter, lavori vari e part-time - tecnici - altre domande	L. 7.700 L. 13.500 L. 22.000
5	Immobiliare Vendita	L. 24.000
6	Immobiliare Acquisto	L. 24.000
7	Affitti Offerte	L. 22.000
8	Affitti Domande	L. 22.000
9	Autoveicoli	L. 22.000
10	Viaggi e Vacanze	L. 22.000
11	Matrimoniali	L. 22.000
12	Varie	L. 22.000

Avvisi urgenti, data fissa, o necrologi: il doppio. Necrologi urgenti, data fissa o urgentissimi: il triplo.

In tema di offerte di impiego o lavoro, l'Editore ricorda che la legge 9.12.1977 n° 903 vieta discriminazioni sul sesso e l'inserzionista è impegnato a rispettare tale legge.

ATTIVITA' COMMERCIALI 2

NEGOZI E AZIENDE VENDITA

AZIENDA grafica artigianale in liquidazione vendesi locali 400 mq cortile con carraio. Tel. 220.3124 ore 12/14 [illegible] 9/14.
BIANCHERIA intima negozio zona forte passaggio buon incasso cedesi, no agenzie. Tel. 011 695.2176 ore 10/18.
CEDESI attività e/o locale zona centro mq 69 due vetrine grandi ben avviato. Telefonare [illegible] 5335.

IVREA
cedesi negozio abbigliamento centralissimo mq 250 circa arredato. Buon incasso. Tel. 011 758.900.

RISTORANTE pizzeria centralissimo 50 anni attivita', [illegible] metri da via Roma e da Porta Nuova privato cedo. Tel. 771.2420 - 0348 264.6723.

LAVORO OFFERTE 3

OPERAI AUTISTI FATTORINI

AUTISTA con patente C/D/E pratico guida camion con gru o camion per cava max 31tonn, cercasi. Tel. 606.3924.
AZIENDA costruzione stampi per materie plastiche assumo fresatori III IV V livello da inserire su macchine con CN Selca 3045. Tel 011 959.2232.
AZIENDA meccanica cerca rettificatore qualificato oppure giovani che hanno conseguito corsi professionali nella meccanica. Tel 011 246.3303 ore ufficio.
AZIENDA metalmeccanica ricerca un'una responsabile [illegible] collaudo con esperienza. Requisiti richiesti: ot' non superiore a 35 anni, esperienza metodi di misura ed elaborazioni statistiche, conoscenza ISO 9000. Telefonare per appuntamento al 777.0019.
CAPI turno di produzione azienda materie plastiche cerca. Scrivere: Publikompass 5021 - 10100 Torino
CERCASI autista patente E per veicoli modulari trasporti eccezionali su territorio italiano. Tel. 772.6262 ore ufficio.
CERCASI serrato veramente capace per laboratorio abita sposa. Tel. 286.818.
PULIZIE specifiche per Comuni', azienda cerca in Torino responsabile con esperienza settore e conduzione personale. Tel. 02 334.05907 ore ufficio.
SOCIETA' cerca motomunisti per consegne pizze a domicilio zona S. Rita ore serali e/o pranzo. Tel. dalle 10 alle 12.30 e dalle 18.30 alle 23 allo 011 562.1612.
TORNERIA automatica cerca urgentemente operatore per torni automatici Fantina mobile. Tel. 011 959.7934.

PERSONALE PUBBLICI ESERCIZI

CERCASI cuoco/a fisso veramente capace. Telefonare allo 0121 56.143 - 56.560.
CERCASI veramente capaci per salone acconciature, inquadramento da concordare. Tel. 011 958.5757 ore serali.
RISTORANTE italiano cerca aiuto cuoco disposto trasferirsi in Germania. Si richiede massima serietà e referenze. Telefonare allo 0049 [illegible] dalle ore 15.00 alle ore 17.00.

IMPIEGATI

APERTURA sedi Chieri/Pinerolo/Susa/Alba/Asti/Moncalieri/Corso Izzurita selezione addetti commerciali. Tel. 011 648.1062.
AZIENDA ricerca per ufficio personale impiegato/a esperto paghe contributi. Scrivere: Publikompass 5011 - 10100 Torino.
CORRIERE espresso importanza nazionale ricerca bollettisti/e esperti/e per assunzione immediata. Scrivere: Publikompass 5008 - 10100 Torino.
PRIMARIA azienda cerca laureato/a o diplomato/a per marketing ottimi inglese francese e Pc anche primo impiego. Inviare curriculum vitae fax 011 725.983.
STUDIO professionale ricerca segretaria/o buona cultura, contabilita' generale, uso PC, conoscenza inglese. Dettagliare curriculum a: Publikompass 5007 - 10100 Torino.

TECNICI

CERCASI tecnico elettronico con esperienza per riparazioni Tv e monitor. Telefonare ore ufficio allo 011 944 1871.
GEOMETRA esperto [illegible] impresa stradale cerca. Scrivere: Publikompass 5040 - 10100 Torino.
INDUSTRIA meccanica di Borgaro, specializzata in costruzione impianti spalmatura tessuti, ricerca per potenziamento ufficio tecnico, progettisti disegnatori su Autocad 13. Inviare domanda e curriculum a: Publikompass n. 5009 - 10100 Torino.

ANTI-CADUTA DERCOS
A L ' A M I N E X I L®

IL PRIMO TRATTAMENTO A L'AMINEXIL®
EFFICACIA DIMOSTRATA DOPO 6 SETTIMANE
IN ISTITUTI OSPEDALIERI

Ecco il primo trattamento anticaduta a **l'Aminexil®** che agisce sull'invecchiamento precoce delle radici. Questo processo irrigidisce le radici e ne comprime i vasi sanguigni. I capelli così cadono prematuramente. Efficacia dimostrata dopo **6 settimane** su 130 individui, con applicazione quotidiana contro placebo. L'unico trattamento anti-caduta disponibile nelle formule: speciale Uomo e speciale Donna.

Almeno 3 applicazioni alla settimana per un periodo di 2 mesi, da ripetersi ogni anno in Primavera e Autunno. Senza controindicazioni.

IN FARMACIA

VICHY
LABORATOIRES

LA SALUTE PASSA ANCHE DALLA PELLE.

AGENTI E RAPPRESENTANTI

AZIENDA imballaggi antinfortunistica introdotta presso industrie artigiani, cerca dinamici giovani interessati alla vendita. Lavoro in zona di residenza. Offre aiuto costante, fisso mensile, incentivi premi di sicuro interesse. Telefonare 0332 285.379 ore ufficio.
CENTRO di dimagrimento cerca personale ot' 23/30. Tel. 011 562.1612 ore ufficio dalle 10 alle 12,30 e dalle 15,00 alle 18.
CERCASI automunito venditore venditrice pubblicita' su riviste. Tel. 485.325 - 487.731.
CERCASI rappresentanti introdotti settore parrucchieri donna uomo L. 3 milioni mensili, [illegible] introdotti L. 1.500 mila mensili per la vendita di tricosmetici 100% vegetali. Possibile carriera. Tel. 011 280.552 ore ufficio.
DISTRIBUTRICE [illegible] di tendaggi e tessuti arredamento ricerca per provincie Piemonte ed Aosta un giovane agente per l'attivita' di vendita ed assistenza. Offre: portafoglio clienti, alta provvigione, addestramento iniziale. Nordeco Ado tel. 02 576.01743 - fax 02 576.04758.
EISMANN multinazionale tedesca leader nella vendita di alimenti surgelati alle famiglie, per le filiali di Torino ed Ivrea, ricerca personale da avviare alla carriera di venditore. Si richiede dinamismo, serieta', costanza, ambizione, capacita' ad operare in autonomia in un contesto estremamente stimolante, eta' 21/35 anni. Si offre training ed automezzo aziendale, minimo provvigionale garantito, premi ed incentivi sul fatturato. Per appuntamento telefonare al 011 997.3938 ore 9/12 - 15/18.
PRIMARIA azienda settore arredamento ricerca per ampliamento proprio organico venditori/trici automuniti. Si garantisce rimborso spese più provvigioni. Telefonare dalle 9,00 alle 13,30 al n: 011 431.0343 - 436.9938.

PRIMARIA Concessionaria di automobili, plurimarca ricerca venditori e venditrici, anche prima esperienza, con provata attitudine alla vendita. Eta' massima 29 anni. Inquadramento Enasarco. Scrivere: Publikompass 2013 - 10100 Torino.
PRIMARIA societ' cerca per ogni provincia Piemonte e Lombardia giovani ambosessi diplomati o laureati ot' compresa 25/35 anni per importante attivita' esterna. Scrivere referenziando a casella postale Join 12084 - 20133 Milano.
S.I.D.E.A. ITALIA cerca 2 persone di et' compresa fra i 25 e 40 anni con documentata esperienza commerciale a cui affidare la gestione di un costituendo organico di vendita per la zona di Torino. All'incarico che comporta un guadagno annuo non inferiore a L. 80 milioni si accede dopo la frequenza di un corso di 2 mesi retribuito dall'azienda. Si richiede iscrizione all'Albo Agenti, inviare curriculum vitae via fax allo 055 611.511 entro il 18 marzo 1998.

PRESTAZIONI CONSULENZE

GRIZZLY italia spa necessita due collaboratori per consulenza industriale presso piccole medie aziende della zona. Affiancamento costante, possibile guadagno L. 8 milioni mensili. Numero verde 1670 149.23.

LAVORO DOMANDE 4

OPERAI AUTISTI FATTORINI

APPRENDISTA vetraio 17anne con esperienza offresi presso artigiano o altro lavoro. Tel. 246.5327.
AUTISTA personale referenziato 30enne calibe eventualmente con porto d'armi valuta serie offerte di lavoro. Offresi disponibilita' e reperibilita'. Telefono 0360 277.213.
COPPIA custodi offronsi: [illegible] collaborazione domestica gestione casa con esperienza 15 anni. Lui pensionato, autista giardiniere manutenzione varia con referenze controllabili, senza figli. Tel. [illegible].
RAGAZZA cerca lavoro part-time in fabbrica, domestica, ristorante, bar. Tel. 0347 425.4231.
RETTIFICATORE diametri interni esterni V: livello offresi passaggio diretto. Telefonare 011 959.4526.
RETTIFICATORE esamina proposta di lavoro 5oliveilo diametri interni esterni offresi passaggio diretto. Tel. 011 959.4526.

IMPIEGATI

DIPLOMATA seria e dinamica, esperta gestione clienti/fornitori, prima [illegible] casa/banche, centralino, PC Word-Excel. Tel. 606.8266.
ESPERTO logistica conduzione magazzino gestione stock acquisti offresi. Tel. 841.2950.
IMPIEGATO tecnico commerciale in mobili' oltre 20 anni esperienza settore elettromeccanico ottimo PC francese inglese libero subito. Tel. 228.5183 - 228.1507.
RAGAZZA, 41 anni, [illegible] PC componenti elettronici, magazzino, produzione acquisti, patente CD, offresi. Tel. 619.3316.
LAUREATO in Economia e Commercio 110 e lode cerca lavoro. Tel. 0142 71.419.
LAUREATO in economia 26enne [illegible] sotto stage e tesi su certificazione ISO 9001 sistema quali'. Tel. 011 959.2535.
RAGIONIERA 31enne [illegible] esperienza amministrativa, offresi part-time. Tel. 318.1287.
RAGIONIERE lunga esperienza amministrativa autonomia gestionale aziendale conduzione personale disponibile a breve esamina proposta. Tel. 248.4304.
RAGIONIERE 28enne esperienza contabilita' magazzino, logistica ed acquisti esamina proposte. Tel. 0336 719.2215.
SEGRETARIA studio medico signora con esperienza [illegible] uso P.C. offresi anche part-time. Tel. 011 819.2556.
TIENNE [illegible] contabile [illegible] per settore impiegatizio o commerciale. Bravo esperienza. Tel. 011 958.4741.
32ENNE contabile esperienza decennale buona conoscenza PC, Word, Excel offresi anche part-time. Tel. 800.6323 sera.
UENNE esperienza vari settori cerca impiego possibili' sgravio contributivo. Tel. dopo le 15 al 0338 351.7030.

PERSONALE DOMESTICO BABY SITTER

GIOVANE signora cerca lavoro come baby sitter commessa o coll solo al mattino. Telefonare 0360 565.117.
OFFRESI maggiordomo, competente nei vari lavori in villa o tenuta esperienza come guardiano e giardiniere massime referenze. Tel. 924.9646.

IMMOBILIARI VENDITA 5

TORINO CITTA'

ALLOGGIO 130 mq corso Vittorio [illegible] monumento vendesi privatamente. Tel. 011 324.1791 ore ufficio lunedì - sabato.
CAVORETTO villa indipendente ottima esposizione mq 350 abitativi più mq 1.800 giardino, trattative solo con privati. Scrivere: Publikompass 5012 - 10100 Torino.
VENDESI via Tripoli attico 70 piano, ingresso, camera, tinello, cucinino, bagno, ampio terrazzo. Tel. 436.6710.

TORINO PROVINCIA

AFFARE a 8 km Bardonecchia villetta a schiera di testata, vari posti letto, ampio giardino, garage, mansardina, urge vendere intermediari. Tel. 011 366.009.

AFFARE bellissimo recente in casa bifamiliare a 30 [illegible] da Torino, soleggiato, 180 mq, mansarda, tavernetta, box doppio, giardino con padiglione, urge vendere intermediari. Tel. 011 366.009.
BARDONECCHIA nel suggestivo borgo Gleise Reali tipici alloggi in grange ristrutturate. Incasso 0122 901.[illegible]
BARDONECCHIA via Dalla Vecchia 4 panoramico bc camere servizi vendesi no intermediari. Tel. 540.965 ore ufficio.
BRUINO vendo via Villarbasse alloggio in villa mq 100 mansarda abitabile mq 60 garage cantina giardino. Tel. 904.8404.
BRUINO ville uni/bifamiliari diverse metrature impresa vende direttamente iva 4% accettansi permuta. Tel. 908.7074.
PECETTO impresa vende villa panoramiche uni/bifamiliari ampio giardino tavernetta box. Tel. 847.0074.
RIVOLI centro storico, palazzina d'epoca plurifamiliare 500 mq, parco mq 1.500, vendo. Scrivere: Publikompass 5013 - 10100 Torino.
VENARIA alloggio di solo 3 anni privato vende: ingresso cucina abitabile soggiorno 3 camere 2 bagni e balconi 2 posti auto eventuale box. Tel. serali 450.9163.
VOLPIANO vendo villa su 2 piani mq 250 con tavernetta terrazzi box auto e giardino di 500 mq. Tel. 0335 652.5385.

VALLE D'AOSTA

GRESSONEY residenza stile alpino appartamenti varie metrature termoautonomi ristrutturazioni mutuo. Lasco Milano 02 760.03853.
ISONGNON Semon stupendi alloggi soleggiati balconate su valli Gran Paradiso box giardino privato. Tel. 0165 45.933.

LIGURIA

ALASSIO corso Europa stesso stabile bi/trilocali privato vende prezzo interessante. Numero Verde 1670 15.793.

ALBENGA Impresa Icorrar vende alloggi vicinissimo mare. No mediazione. Tel. 02 295.19835 - 011 738.0032 - 0162 595.507.
BORDIGHERA circondario soggiorno camera angolo cottura servizi, arredato terrazzo, giardinetto cantina. L. 140 milioni. Tel. 0141 824.260 - 0360 223.432.
CERIALE ampio bilocale [illegible] a 150 mt dal mare zona residenziale L. 245 milioni. Il Bastione 0182 990.125.
CERIALE bilocale in complesso con piscina termoautonomo vista mare L. 160 milioni. Il Bastione 0182 990.125.
CERIALE stupendo bilocale a 200 mt dal mare ben arredato con giardino L. 240 milioni. Il Bastione 0182 990.125.
OSPEDALETTI residenziale con ampio box ottimo trilocale vista golfo, termoautonomo. Tel. 0330 253.656.
PIETRA LIGURE bilocale nuova costruzione [illegible] possibilita' giardino L. 145 milioni. Tel. 019 616.864.
RESIDENZA Jeanneret Loano 3 km. appartamenti varie metrature prestigiosamente ristrutturati in panoramico borgo trecentesco tra gli ulivi. Vista mare Impresa vende tel. 0336 393.226 - 019 569.335.
SAN Michele di Pagana, opportunit' unica, prestigioso appartamento con terrazzo, vista mare, vendesi. Tel. 0185 257.023.

SAVONA prestigioso attico mq 250 vendesi. Trattativa riservata. Tel. 0336 232.751.

ITALIA

BIBIONE (VE) vende appartamenti vista mare e in residence con piscina L. 60 milioni. Invio nuovo catalogo estate. Agenzia Boreal tel. [illegible] 430.429.
SARDEGNA S. Teresa Bala R. Reparata ville singole [illegible] mare giardino privato bi/tri/quadrilocali da L. 115/185/280 milioni. Immobiliarda 0789 754.500.

COSTA AZZURRA

AFFARE Nizza Promenade Anglais monolocale con terrazza [illegible] L. 80 milioni. Nice Cote Azur 0033 4 93 978.333.
COSTA AZZURRA Nizza vista mare panoramica, in residence nuova, bi, tri, 4 locali nuovi, ampi terrazzi da L. 2 milioni 200 mila al mq. Pronta consegna. C.I.P. tel./fax 02 295.[illegible].
MONTECARLO confino mt. 200 mare appartamenti complesso residenziale da L. 110 milioni. Diemmo tel. 0143 [illegible].

LOCALI UFFICI CAPANNONI

BRUNO vendesi capannone industriale mq 1000 con uffici e servizi cortile libero fino marzo. Tel. [illegible].8141 - 904.8404.
CAPANNONE industriale mq 1000/2000 con uffici adiacente corso Venezia comodo tir intermediari. Tel. 011 541.326.
CROCETTA magazzino seminterrato mq 330 ristrutturato 2 accessi luminoso ideale per attivit' di rappresentanza L. 400 milioni. Edilmedia 817.4419.
CROCETTA privato vende locale mq 380 ingressi particolari e cortile uso centro medico e commerciale. Tel. 595.583.
MONCALIERI impresa vende/affitta negozi uffici magazzini fronte strada stalata ampie vetrine. Tel. [illegible].3074.

TERRENI

PINEROLO vicinanze vende [illegible] progetto approvato per l'edificazione di 4 alloggi. Tel. 011 990.[illegible] - 0337 210.554.

AFFITTI OFFERTE 7

TORINO CITTA'

ARREDATO Citt' Giardino affitto a referenziati signorile salone doppio 2 camere cucina 2 servizi veranda [illegible]. Tel. 0347 354.0194.
PRIVATO affitta via Rigola [illegible] camere tinello cucinotta grande ingresso bagno. Tel. 311.0436.

TORINO PROVINCIA

CHIVASSO affittasi alloggio ammobiliato in villa box da maggio a settembre o seconda casa. Tel. ore pasti 936.3322.

LIGURIA

BORGHETTO S. SPIRITO alloggi vicino mare primavera estate anche quindicine. Punto Edilnord 0182 950.771.
PIETRA LIGURE affitto alloggi vicino al mare primavera estate anche quindici giorni. Edilnord 019 616.864.
SANREMO tranquillo bilocale servizi terrazzo vista mare affittasi luglio agosto. Telefonare 011 597.706.

LOCALI UFFICI CAPANNONI

ASTI vicinanze capannone industriale mq 14 mila terreno recintato di mq 50000 situato a 12 km autostrada e dogana affittasi/vendesi. Tel. 011 957.4449.
CAPANNONE industriale, nuova prestigiosa mq 5000 h 7,5 libero, corso Allamano Cascine Vica affitto. Tel. 011 541.326.

AFFITTI DOMANDE 8

TORINO CITTA'

MEDICO analista ricerca appartamento da privato in Torino vuoto/arredato in stabile decoroso. Tel. 0335 [illegible].3990.

AUTOVEICOLI 9

A. ACQUISTA autovetture massima valutazione pagamento contanti. Via S. Ottavio 32 To. Tel. 011 817.7242. Zona Mole.
ACQUISTA autovetture usate massima valutazione pagamento contanti. Corso Montegrappa 24 B. Tel. 011 776.1898. Torino.
AUTOGILLIA acquista con vettura immediata auto fuoristrada e furgoni max serieta'. Corso Umbria 35 To. Tel. 011 488.295.
AUTOTORTONA acquista vetture di ogni tipo massima valutazione e serieta'. Corso Tortona 9. Tel. 817.1643 - 889.664.

VIAGGI E VACANZE 10

ALBERGHI PENSIONI RESIDENCES

ALASSIO Albergo Astra 0182 642.623 vicinanza mare soggiorni invernali pensione completa [illegible] prezzi speciali.
ALASSIO Hotel Villa Serena 0182 640.035 tranquillo riscaldamento camere servizi Tv parking giardino cucina accurata.
DIANO MARINA Villa [illegible] *** 0183 497.304 servizi riscaldamento [illegible] menu. Una settimana L. 400 mila.
LOANO Hotel Milano centrale [illegible] coperto. Primavera L. 55/65 mila sconti bimbi. Tel. 019 668.369 - 674.686.

MATRIMONIALI 11

AGENZIA MATRIMONIALE MARUSKA. Sede di Torino via Bellardi-Bon 2 aperto anche festivi. Informazioni 011 437.4472.
CENTRO AGENZIE MATRIMONIALI ASSOCIATE & AUTORIZZATE. La certezza del giusto incontro nell'assoluta serieta'. Amicizie, matrimoni: via Giuseppe Giusti 3, angolo corso Vinzaglio, Torino. Tel. 011 561.1055.

VARIE 12

A.A. GIOIELLERIA M.C 334.832 acquista oro, argenteria, monete, gioielli, in contanti. Corso Peschiera 183 - Torino.
A. ALBA GIOIELLI compra oro argento preziosi filatelia numismatica. Valuta al massimo. Tel. 323.002 To via Tripoli 85.
A. OREFICERIA GE.MA. acquista oro argenteria monete preziosi alle valutazioni via Madama Cristina 42. Tel. 650.2212.
IL CORDUSIO acquista collezioni monete medaglie argenti orologi di marca. Brillanti gioielli. Milano tel. 02 864.83785.